RAISAT 1
Cultura e Spettacolo.

LA STAMPA

ANNO 132. N. 93. DOMENICA 5 APRILE 1998

L. 1.500 (*)/L. 2.500 (**) CON SPECCHIO. (AL SABATO ABBONAMENTO OBBLIGATORIO TRANNE CHE IN PIEMONTE, LIGURIA E VALLE D'AOSTA)

REDAZIONE, AMMINISTRAZIONE, TIPOGRAFIA: 10126 TORINO, V. MARENCO 32, TEL. 011/6568111. TX. 221121. FAX 011/655306; ROMA: V. BARBERINI 50, TEL. 06/47881. FAX 06/480039; 06/484895; MILANO: P.ZZA CAVOUR 2, TEL. 02/771. FAX 02/780048. ABBONAMENTI: 10121 TORINO, V. ROMA 80, TEL. 011/6568334/335. FAX 011/6627958. ITALIA 6 NUMERI (C.C. POST. 7104) CONSEGNA DEC. POSTA ANNO L. 308.000; ESTERO L. 677.000. ARRETRATI L. 3.000. USA: LA STAMPA (USPS 684-830) PUBLISHED DAILY IN TURIN ITALY, $ USA 600 YEARLY. PERIODICALS POSTAGE PAID AT L.I.C. NEW YORK AND ADDITIONAL MAILING OFFICES. SEND ADDRESS CHANGES TO LA STAMPA C/O SPEEDIMPEX USA INCORPORATION - 3502 43rd AVENUE - L.I.C. NY 11101 - 2421.

(*) PREZZI «TANDEM»: L. 1.500, E A RICHIESTA ANCHE «IL MATTINO DELL'ALTO ADIGE»; L. 1.700, E ANCHE «IL CORRIERE». A RICHIESTA CON MARKET A L. 2.500; (**) L. 2.000 CON SPECCHIO ABBINAMENTO OBBLIGATORIO IL SABATO IN SICILIA E A BRINDISI E LECCE. ESTERO: AUSTRALIA $ A. 4.00; ARGENTINA Pesos 4; AUSTRIA SC. 25; BELGIO FB. 75; BRASILE Bri 4.20; CANADA $ C. 3; CIPRO Cyp. 1.10; CZ- KCS 56; DANIMARCA KR. 15; EGITTO E.P. 8; FINLANDIA FMK 10; FRANCIA FR. 12; GERMANIA D.M. 3.50; GRECIA DR. 450; INGHILTERRA P. 1.30; LUSSEMBURGO FL. 75; MALTA Cents 50; MESSICO N$ 10; NORVEGIA KR. 15; OLANDA FL. 4; PORTOGALLO Cont. Esc. 350; SPAGNA Pts. 250; CANARIE Pts. 300; SUD AFRICA RD. 8.95; SVEZIA SKR. 15; SVIZZERA FRS. 2.80; CANTON TICINO FRS. 2.50; UNGHERIA HUF 250; USA $ 2.50. SPED. IN A. P. 45% ART. 2 COMMA 20/B LEGGE 662/96 - TO

CONCESSIONARIA PUBBLICITA': PUBLIKOMPASS SPA: 20123 MILANO, VIA CARDUCCI 29, TEL. 02/24424.611, FAX 02/24424.490. 10126 TORINO, C. M. D'AZEGLIO 60, TEL. 011/6665211, FAX 011/6665300. TARIFFE: MODULO MM 45X30; FESTIVI, POSIZIONE O DATA RIGORE TARIFFA IN PARENTESI. OCCASIONALI L. 1.500.000 (1.800.000), COMM.LI L. 1.400.000 (1.680.000), SABATO L. 1.600.000, RIC. PERS., IL VENERDI', L. 1.250.000 (1.500.000), VENERDI' + SABATO L. 1.700.000, VENERDI' + DOMENICA L. 1.550.000; FINANZIARI E LEGALI L. 1.300.000 (1.560.000), NECROLOGI L. 18.000 LA PAROLA (FAMIGLIA 12.500); ANNIVERSARI E RINGRAZIAMENTI L. 15.000. PIU' IVA. IL GIORNALE SI RISERVA DI RIFIUTARE QUALSIASI INSERZIONE

80405

LA TIVÙ DIGITALE MOLTIPLICATA PER TE.

PRODI VERSO L'EURO

I MEZZI NON GIUSTIFICANO IL FINE

DALL'EUROTASSA al riccometro, dal riccometro al sanitometro, il bilancio di quasi due anni di governo dell'Ulivo sembra ridursi a tre punti essenziali: marcia a tappe forzate verso l'unione monetaria di Maastricht, aggressione alla vertiginosa piramide del debito pubblico, imposizione di una discutibile pressione fiscale sul ceto medio per consentire all'Italia di raggiungere il duplice traguardo della promozione europea e del risanamento finanziario, intimamente quanto contraddittoriamente collegati fra loro. Non si può negare che la coalizione governativa, imperniata soprattutto sull'attivismo della triade Prodi Ciampi Visco, abbia operato con l'energia e la competenza necessarie ad aprire all'Italia la porta dei primi Undici che incontreranno l'Euro nel 1999. Ma questo meritorio risultato di fondo, talora eccessivamente enfatizzato, è stato anche ottenuto con mezzi e strumenti contraddittori rispetto alla meta finale che con essi si voleva raggiungere e ora si vorrebbe mantenere. Il fine era ed è l'Europa del libero mercato, della libera concorrenza, della libera impresa; il mezzo era, e resta, quello tipico di uno Stato fiscale e assistenziale che persegue il rientro dall'indebitamento strozzando il contribuente e mantenendo pressoché intatta la spesa pubblica.

L'anomala contraddizione italiana s'inserisce in una più vasta contraddizione europea. Se le prossime elezioni tedesche dovessero incoronare Cancelliere il pragmatico Schroeder, vedremo profilarsi una strana Europa socialdemocratica che avrà il suo modello trainante nel new labour di Tony Blair. Strana perché, se ciò avvenisse, l'Europa di Schroeder e di Blair, seguita un po' controvoglia da Jospin, affiderebbe alla socialdemocrazia il compito paradossale di portare a termine, sia pure con opportuni ammortizzatori sociali, l'incompiuta rivoluzione liberista thatcheriana. La maggiore forza politica dei partiti di sinistra, la loro espansione egemonica su scala continentale, verrebbero così utilizzate per applicare all'Europa della moneta unica e del mercato

Enzo Bettiza

CONTINUA A PAG. 5 SECONDA COLONNA

In cinquemila per la scarcerazione dei due anarchici. Napolitano: nulla di drammatico. Il Polo all'attacco

Sfilano gli squatter, coprifuoco a Torino

Vetri rotti, sassaiole, petardi e vernice, nessuno scontro

TORINO. In un clima da coprifuoco, cinquemila giovani dei centri sociali italiani hanno sfilato, ieri, per ricordare il suicidio dell'anarchico Massari e per chiedere la libertà degli altri due arrestati. Il corteo si è svolto senza gravi incidenti ma è stato costellato da episodi di vandalismo e violenza. In sintesi: lancio di sassi e petardi (tre giovani commercianti sotto choc), vetrate rotte, automobili sfasciate, bombe di vernice e scritte sui muri, tentativi di aggressione ai giornalisti, danni al nuovo Palazzo di Giustizia e sassaiola contro le carceri Nuove. La marcia ha suscitato lo scontento di tutti coloro che vi sono stati coinvolti e contrastanti reazioni politiche. Per il ministro dell'Interno Napolitano si è trattato di uno svolgimento non drammatico», mentre il Polo critica duramente il permesso dato agli squatter e attacca sindaco e ministro.

Baudino, Bramardo, Cassi Conti, Favro, Giacchino, Mascarino Minucci, Poletto e Sangiorgio

ALLE PAGINE 2, 3 E IN CRONACA

Un momento del corteo: in testa lo striscione con la scritta «Sole e Silvano, liberi tutti», dietro i giovani dei centri sociali

NON C'E' MOLTO DA CAPIRE

STO seguendo il corteo degli squatter attraverso Radio Black Out; avevo progettato di andarci, non per partecipare alla manifestazione i cui obiettivi non condivido, ma per fare finalmente un passo verso quella comprensione della cultura «alternativa» che da tante parti, in questi giorni, è stata invocata come un comportamento politicamente e eticamente corretto. Ma poiché sono stato additato, insieme a magistrati, giornalisti, politici, come uno degli «assassini» di Edo Massari, ho infine deciso di dar retta ai consigli della prudenza: non volevo finire per agire da provocatore, e nemmeno apparire come un «recuperatore», come la radio che ascolto chiama coloro che si propongono, per l'appunto, quella comprensione che anch'io finora avevo pensato possibile e doverosa. Le voci che ascolto dicono che non vogliono alcun dialogo con i servi delle istituzioni (cioè tutti al di fuori dei loro gruppi), e non vogliono nemmeno essere «rappresentati» dai media, tanto che non tollerano la presenza di nessun giornalista, di destra, centro o sinistra che sia. (La voce che parla ora esemplifica la mostruosa parzialità dei media informando che l'episodio di ieri al Supermercato Continente di Torino non è stato una spesa proletaria, ma una iniziativa di controinformazione con distribuzione di volantini: ma hanno o no consumato merci sen-

Gianni Vattimo

CONTINUA A PAG. 7 QUARTA COLONNA

PAOLO MIELI

Papa Farnese scandali e grandezza

Alessandro Farnese, nominato nel 1534 Papa Paolo III, fu un grande figlio del Rinascimento e precursore della Controriforma. Alla sua morte, il Della Porta scolpì un gruppo marmoreo sulla sua tomba. Fra le statue anche una donna discinta che a fine '500 fu coperta da una veste metallica. Una leggenda sosteneva che fosse una sua amante, ma ora uno studioso rivela: era la sorella del Papa, Giulia. A PAG. 21

Berlusconi crede nell'alleanza con Bossi: «Per vincere servono i numeri». Tensione con Fini e con Cossiga

Cofferati: il patto a tre funziona, salviamolo

Intervista al leader Cgil: «Siamo in Europa, ma se si rompe la coesione sono guai»

Il leader della Cgil, Sergio Cofferati

ROMA. «Il patto a tre funziona, salviamolo». Il leader della Cgil Sergio Cofferati interviene dopo il «disgelo» tra governo e Confindustria per ribadire il punto di vista del sindacato. «Siamo in Europa - dice in un'intervista a *La Stampa* -, ma se si rompe la coesione sociale sono guai. Sarebbe un ben strano Paese quello in cui viene messo in discussione uno strumento che funziona. L'accordo del '93 sulla politica dei redditi ha funzionato, quindi vale la pena confermarlo e arricchirlo». Sul piano dei rapporti tra i partiti, intanto, sembra non esserci fine al travaglio del Polo. Mentre Silvio Berlusconi dimostra sempre più di credere nell'alleanza con Bossi («Sappiamo che è un discorso lungo e difficile, ma per vincere occorrono i numeri»), proprio il rapporto con la Lega ha aperto nel centro destra due fronti polemici. Uno, interno, con Fini; l'altro, quello esterno, con Francesco Cossiga e l'udr. **Martini** A PAG. 5

Ulster, quattro giorni per la pace

Si arena il negoziato fra i partiti
Blair rilancia: non possiamo fallire

di Boris Biancheri e Fabio Galvano A PAGINA 5

Bindi: un complotto dietro Di Bella

«Vogliono scardinare il sistema-sanità»
Il professore: «No, è lei che fa politica»

di Daniela Daniele e Antonella Donati A PAGINA 7

Terremoto, sfollati in rivolta

«Le roulottes o blocchiamo le strade
Abbiamo paura a dormire in casa»

di Maria Grazia Bruzzone A PAGINA 11

LE GUARDIE UCCISE

Novi, la spirale dei sospetti

NOVI LIGURE. E' ferma l'inchiesta sulle due guardie uccise dal cliente di un travestito nel viale di una villa (nella foto). Restano i sospetti. E le chiacchiere investono tante persone in vista. **Martinetti** A PAG. 13

Montepremi da 19 miliardi, nuovo record assoluto di vincita. Aumentano in modo esponenziale le giocate

Enalotto-Super: 14 miliardi e mezzo a Cagliari

Un solo vincitore ha centrato i sei numeri estratti con il jolly

ROMA. Un Superenalotto davvero «super»: 14 miliardi 583 milioni 293 mila e 600 lire è la nuova vincita record realizzata con una schedina a Cagliari. Il vincitore ha centrato il «sei» con il numero jolly. Questa volta la vincita è costata ottantamila lire «investite» e bene in un sistema, nella tabaccheria di via San Benedetto a Cagliari. La combinazione vincente è la seguente: 1 - 7 - 21 - 49 - 84 - 87, numero jolly 77. Il montepremi ha toccato un altro record: 19 miliardi e 453 milioni, segno che le giocate sono aumentate anche questa volta di un buon 50 per cento. A PAG. 14

TUTTOSOLDI

Come cavalcare il boom delle Borse, come si incassano le vincite al gioco: domani la risposta su «Tuttosoldi», numero speciale dedicato agli investimenti.

LA FEBBRE DEL 6 E DELL'8

SOLDI, soldi, soldi. La grande febbre del sabato sera si chiama superEnalotto, e vale ormai 13-14-15, anche 17 miliardi. Nell'attesa, il bel Paese si allena tifando per la grande danza del Toro in Borsa: l'altro ieri, un fiume di denaro si è riversato su Piazza Affari, 330 milioni al minuto. Nel cuore di Milano c'è chi fa fortuna offrendo una scommessa secca a commessi, impiegati, garzoni della City: basta azzeccare la giornata (rialzo sopra l'1%, ribasso, boom oltre il 2%) e si raddoppia la posta. E mentre la Borsa chiudeva i battenti un urlo di gioia ha riscaldato il salotto di corso Vittorio Emanuele: il «grattavinci» ha regalato a qualche fortunato signor Brambilla un miliardo secco. Poco ma sicuro: quei quattrini finiranno a loro volta in Borsa per fare altri quattrini. Intanto, nel cuore dell'Umbria ferita dal terremoto, si fa la coda per giocare i numeri della tragedia. Anche così si esorcizza la paura...

Soldi, soldi, soldi. L'Europa orfana delle ideologie e del welfare perde antichi pudori: in Gran Bretagna, l'inverno scorso, il jackpot ha superato i 20 milioni di sterline (più di 60 miliardi); anche

Ugo Bertone

CONTINUA A PAG. 13 SETTIMA COLONNA

L'esponente di Forza Italia: finalmente giustizia. Il fratello condannato a 5 anni

Musotto assolto dall'accusa di mafia

Palermo, arrestato mentre era presidente della Provincia

PALERMO. L'avvocato Francesco Musotto, ex presidente della Provincia di Palermo (Forza Italia), è stato assolto «per non aver commesso il fatto» dall'accusa di concorso esterno in associazione mafiosa. Il fratello dell'esponente politico, coinvolto nella stessa inchiesta, è stato condannato a cinque anni. Musotto («finalmente giustizia», ha commentato) aveva sempre negato ogni collusione mafiosa. **Ravidà** A PAG. 11

OGGI

di Guido Ceronetti

Una delle più disumane spogliazioni dell'anima è che il letto dove abbiamo conosciuto l'amore non sia più quello dove moriamo.

Heinrich Zimmer
Lettera a Carl Gustav Jung
da Heidelberg, novembre 1938

ACROSS PROGETTI

SPECIALISTI IN PROGETTI DI:

- TELEINFORMATICA
- VIDEOCONFERENZA
- TELELAVORO
- FORMAZIONE A DISTANZA

Via Abbadesse, 40
20124 Milano
TEL. 02/66.88.113
FAX 02/66.88.733

Nel mirino dei manifestanti soprattutto il Palagiustizia: distrutte centinaia di vetrate

IL FILM DEL CORTEO

Sassi contro il carcere. Giunti davanti al carcere torinese delle «Nuove» gli squatter hanno lanciato sacchi di vernice contro i mezzi dei carabinieri che sostavano a protezione del portone. Poco prima di giungere in zona, qualche gruppetto di anarchici si era separato dal gruppo principale e aveva tirato alcune pietre

Assalto a Palagiustizia. Il nuovo palazzo di giustizia (non ancora aperto) viene assalito da un gruppo di dimostranti. Sotto il fitto lancio di pietre, bottiglie e pezzi di asfalto vanno in frantumi alcune vetrate al piano terra e al primo piano. Viene anche divelto un cancello laterale e all'ingresso principale vengono danneggiati i gabbiotti in vetro, i citofoni e una struttura metallica di sostegno. Uova di vernice gialla finiscono contro due balconi.

Danni alle auto. In corso Inghilterra, vicino alla stazione ferroviaria di Porta Susa, la rabbia di alcuni squatter si sfoga su alcune auto, che vengono rigate e imbrattate con la vernice. Saltano anche i vetri di due chioschi di benzina, mentre sono continui i raid con le bombolette spray su muri, cabine del telefono, serrande di negozi abbassate

Torino, un giorno ad alta tensione

Sassaiole, ma nessuno scontro al corteo con 5000 squatter

TORINO. La paura è passata: la manifestazione nazionale degli squatter ha lasciato un segno sulla città ma non si è arrivati al dramma. Il serpentone dei 5000 giovani, pur con qualche licenza sul tracciato concordato con la questura, ha toccato i poli previsti: il Balon, le carceri Nuove, il Palazzo di Giustizia ancora da inaugurare, l'elegante piazza Statuto. Con momenti caldi solo in corso Vittorio Emanuele: prima davanti alla vecchia prigione, colpita da uova di vernice, poi intorno al Palagiustizia, raggiunto da centinaia di cubetti di porfido che hanno mandato in frantumi altrettante vetrate, blindate e non, per un danno di 200 milioni. Ma non c'è stato nemmeno un ferito, e questo era il solo obiettivo che contasse.

Cinquemila squatter, s'è detto. «Più del previsto» concordano carabinieri e polizia che nei piani della vigilia ne avevano ipotizzati la metà. A rendere imponente la massa dei manifestanti i consistenti arrivi da fuori Torino: fra treni, pullman e auto si stima in 700 persone il «contributo» dei milanesi, in 400 quello dei bolognesi, in 300 quello dei romani, in 200 quello dei veneti con altrettanti genovesi. Poi un cospicuo concorso da tutta la provincia. Il successo della manifestazione ha preoccupato le autorità soprattutto quando, alle 15, gli squatter hanno fatto capire che avrebbero scelto un altro percorso rispetto a quello concordato nei giorni precedenti con la questura. E così il corteo, quando si è mosso, alle 16,10, ha puntato diritto su Porta Palazzo. E ci sono stati subito due botti, i più forti dell'intero pomeriggio: grossi petardi lanciati fra le bancarelle del mercato ortofrutticolo. Anche per via dell'affollamento il loro effetto è stato pesante: tre persone sono state soccorse dalle ambulanze e trasportate al Gradenigo (Francesco Cusano, 57 anni, la figlia Stefania Cusano, 21 anni, la cugina Lorena De Paoli, 25 anni). Qui a una delle ragazze è stata riscontrata la lacerazione di un timpano. Con successive, vibranti proteste dei venditori ambulanti ma anche dei tanti torinesi che in quel momento erano lì a fare la spesa.

Poi le bombe hanno lasciato posto agli striscioni («Assassini», «Sole e Silvano liberi», «Fuoco ai tribunali») e agli slogan diretti, in prevalenza, contro magistrati e giornalisti («giornalisti, Rai, Tv, delle vostre palle non ne possiamo più»). Fra i presi di mira anche Daniele Genco, il corrispondente dell'Ansa seriamente ferito giovedì a Brosso. Gli stessi nomi già comparsi sui volantini affissi ai muri di diverse città italiane.

Che «qualcosa» sarebbe inevitabilmente successo in corso Vittorio lo sapevano tutti, anche polizia e carabinieri, che hanno assistito al lancio di uova di vernice e di cubetti di porfido, contro gli obiettivi «istituzionali», cioè carcere e tribunale. Nessuno è intervenuto perché questa era stata la scelta delle autorità: evitare cariche che potessero far divampare la guerriglia in città. La peggio l'ha avuta lo sfortunato Palagiustizia che ha aggiunto un altro pomeriggio nero alla sua già lunga serie di sventure. Stavolta ci sono state sassaiole sia dal lato di corso Vittorio, sia da quello di corso Ferrucci. Che gli squatter abbiano picchiato sodo è anche confermato dai vetri «blindati» delle garritte, andati ugualmente in mille pezzi.

Poi il corteo ha puntato, decisamente, verso piazza Statuto dove, già prima delle 18, risultava sciolto.

C'è però stato, come vuole la tradizione, qualche strascico: a Porta Palazzo, verso le 19, un gruppo di squatter che stava rientrando all'Askatasuna ha lanciato una bottiglia di birra vuota contro un blindato dei carabinieri mentre qualche minuto dopo, in via Duchessa Jolanda, una Fiat Uno con a bordo tre militari è stata centrata da un grosso sasso, che ha sfondato il parabrezza. La notte non ha poi aggiunto altro, alla cronistoria della giornata, se si eccettua la grande festa musicale che ha riunito centinaia di partecipanti a Collegno, presso la Casa Okkupada, l'ex obitorio dell'ospedale psichiatrico diventato la casa di «Baleno» Massari, «Sole» Rosas e Silvano Pelissero, il cui arresto ha aperto questa infuocata stagione.

A ben vedere, prescindendo dai pesanti danni al Palagiustizia, il pomeriggio si è dipanato meglio del previsto. E questo nonostante i presagi poco propizi che venivano dal colpo di arma da fuoco esploso venerdì notte contro il carcere di Ivrea e dalla riverniciatura del palazzo del Tribunale della Libertà, che da ieri mattina è rosa shocking. Merito forse dell'imponente spiegamento di forze (circa 1600 fra carabinieri, agenti e guardie di finanza), ma merito soprattutto degli squatter che hanno cercato, anche attraverso gli inviti diffusi da Radio 2000 Black Out, di dare al corteo un taglio sì di protesta (nel ricordo di Edo Massari e nel contesto di una ferma protesta per la liberazione di Silvano Pelissero e di Maria Soledad Rosas), ma senza cadere nel teppismo fine a se stesso.

Un pomeriggio atteso con paura, in una città blindata e semideserta, ma un pomeriggio che potrebbe costituire il momento dal quale partire per ricercare quel dialogo che è forse difficile per tutti, ma che prima o poi qualcuno dovrà cominciare.

Angelo Conti

A destra, uno striscione appeso dagli squatter al centro sociale «Prinz Eugen». Sotto, il ministro dell'Interno, Giorgio Napolitano

«Nulla di drammatico»

Napolitano fa arrabbiare la destra

TORINO. «Abbiamo adottato tutte le misure necessarie per evitare che la libertà di manifestare si trasformasse in violazione della legge», dice il ministro dell'Interno Giorgio Napolitano. «E la manifestazione - aggiunge - si è svolta in modo non drammatico». «Non è vero», ribatte Maurizio Gasparri di An, stigmatizzando l'autorizzazione al corteo con lo slogan «Più rossi, meno Ros», riferendosi al «depotenziamento» del corpo speciale dei carabinieri. Raffaele Costa (antagonista sindaco di Castellani nel '97): «Torino è l'epicentro del disordine, la prefettura e l'amministrazione hanno seminato vento, ora raccolgono tempesta». Il leghista Borghezio: «Non hanno saputo tutelare nemmeno uno dei simboli dello Stato: il Palagiustizia». E il gruppo comunale di Forza Italia: «Vergogna!». Critiche anche dall'Ulivo, dal deputato ppi, Giorgio Merlo, che chiede alla coalizione «di discutere sul concetto di sicurezza nelle città».

Napolitano risponde a tutti: «Non bisogna sottovalutare la proporzione dei fatti di Bologna, anche se a Torino sono successi fatti gravi. Mi riferisco a quanto è avvenuto a Brosso durante i funerali del giovane suicida».

A giudizio del presidente della Camera, Luciano Violante, «nella storia recente del nostro Paese questi fenomeni nascono a Torino, crescono a Milano e muoiono a Roma». Il «fenomeno squatter» supera i confini di una città e non si colloca in nessuna delle categorie conosciute: «Non è opposizione politica, ma estraniazione sociale ed è questo che ci deve far riflettere», afferma Violante. Secondo il quale, il nodo principale «non è tollerare, ma capire come si formano queste linee di rottura sociale e come si possono porre a disposizione di questi soggetti forme di collegamento con il sistema democratico: un lavoro lungo, d'altronde il fenomeno esiste anche in Francia, Belgio, Germania e in Olanda».

Fausto Bertinotti, leader di Rc, condanna gli atti di violenza, ma invita ad ascoltare quei giovani, perché mai «rivelano drammaticamente un sintomo di esclusione sociale in un processo "americanizzante" dell'Europa che purtroppo si sta estendendo all'Italia». «Ascoltiamoli, certo - ribatte sarcastico Gasparri (An) - incoraggiamo chi distrugge i tribunali, scoraggiando chi indaga e costringendo i torinesi a rivivere l'incubo degli anni di piombo». Il deputato verde Paolo Cento, invece, propone di entrare nel merito delle rivendicazioni degli squatter, «con atti concreti», cominciando «dalla liberazione degli anarchici detenuti».

Il sindaco Valentino Castellani ha seguito la manifestazione da casa, sulla collina torinese. «Mi ha colpito - dice - il clima di paura e da coprifuoco che si è creato in città. La tensione dev'essere stemperata, rifiutando la violenza, ma senza criminalizzare a priori». L'arcivescovo di Torino, Giovanni Saldarini, preferisce tacere. Così il filosofo Norberto Nobbio, perché «quello è un mondo che mi sfugge». Ma il presidente della Regione, Enzo Ghigo, tende ancora la mano: «Bisogna capire, ma si può dialogare solo con chi rispetta la legalità, senza dimenticare i diritti altrui».

Giuseppe Sangiorgio

LA STAMPA
Quotidiano fondato nel 1867
DIRETTORE RESPONSABILE
Carlo Rossella
CONDIRETTORE
Luigi La Spina
VICEDIRETTORI
Vittorio Sabadin, Paolo Passarini
Dario Cresto-Dina
REDATTORI CAPO CENTRALI
Franco Tropea, Roberto Bellato
REDATTORE CAPO ROMA
Ugo Magri
REDATTORE CAPO MILANO
Chiara Beria di Argentine
ART DIRECTOR
Cynthia Sgarallino
EDITRICE LA STAMPA SPA
PRESIDENTE
Giovanni Agnelli
VICEPRESIDENTI
Vittorio Caissotti di Chiusano
Umberto Cuttica
AMMINISTRATORE DELEGATO
E DIRETTORE GENERALE
Paolo Paloschi
AMMINISTRATORI
Luca Cordero di Montezemolo
Giovanni Giovannini
Francesco Paolo Mattioli, Alberto Nicolello
STABILIMENTO TIPOGRAFICO
La Stampa, via Marenco 32, Torino
STAMPA IN FACSIMILE
La Stampa, v. G. Bruno 84, Torino
Sedit srl, v. C. Pesenti 130, Roma
STS spa, Quinta Strada 35, Catania
Nuova SAME spa, v. della Giustizia 11, Milano
L'Unione Sarda spa, v.le Elmas, Cagliari
Nord Eclair, 15-21 Rue de Caire, Roubaix
CONCESSIONARIA PUBBLICITA'
Publikompass Spa
v. Carducci 29, Milano, tel. (02) 24424.611
c. M. d'Azeglio 60, Torino, tel. (011) 6665.211
© 1997 Editrice La Stampa SpA
Reg. Trib. di Torino n. 513/1936
Certificato n. 3571 del 10/12/1997
La tiratura di Sabato 4 Aprile 1998 è stata di 642.110 copie

INTERVISTA

L'ANALISI DEL SOCIOLOGO

«Si è rotto il dialogo tra generazioni»

Gallino: rispetto alla nostra società si sentono marziani

TORINO

QUEL che sta accadendo in città è la spia di qualcosa che è già accaduto. I cristalli in frantumi, i sassi, la violenza, il clima di paura, una giornata di inquietudine e angoscia che Torino forse vorrebbe dimenticare come ci si sbarazza di un brutto sogno: ebbene tutto questo è solo un segnale. Qualcosa di molto importante, sconosciuto, sottovalutato è accaduto tempo fa, ora si mostra; è la rottura del processo di comunicazione e di trasmissione culturale tra una generazione e l'altra. Ovvero la «riproduzione delle teste», spiega Luciano Gallino.

Per il sociologo della formazione la rivolta degli squatter è uno di quei fenomeni totalmente «nuovi», difficilmente accostabili a precedenti storici. «Tutti gli altri movimenti del passato avevano qualcosa da dire "contro" qualcos'altro. E hanno sempre dimostrato una grande capacità di utilizzare ai loro fini i mezzi di comunicazione. Persino i guerriglieri più isolati, nei Paesi più arcaici, usano con competenza i mass media. Per esempio rapiscono un ostaggio e ne fanno un caso internazionale. Gli squatter no, nei mezzi di comunicazione vedono soltanto il nemico».

E questo come lo spiega?

«Attraverso la rottura di quel processo di rigenerazione culturale per cui la società, pur cambiando di generazione in generazione, rimane sostanzialmente se stessa. Il risultato sono questi giovani che rifiutano un linguaggio comune, che in qualche modo vogliono solo essere lasciati stare. Rispetto alla società sono e si sentono davvero alieni, marziani. Non c'è un traduttore né umano né automatico per spiegarsi e capirsi».

Ma possiamo fermarci a questa constatazione? Oscillando fra tolleranza e repressione?

«Evidentemente no. Ci vuole anche un po' di buon senso. La violenza va fermata, e nello stesso tempo bisogna ammettere che offriamo loro veramente poco, in termini di spazi e di opportunità. Però dal mio punto di vista va soprattutto studiata la rottura dell'anello di comunicazione. Gli squatter sono poche migliaia, ma se la diagnosi è giusta diventeranno molti di più. I segnali non mancano, dall'America delle bande armate all'Europa dell'emarginazione giovanile».

Lei accosta quel che si è visto a Torino più alle bande degli adolescenti violenti che non all'area dei «centri sociali»?

«Infatti bisogna distinguere. Nei centri sociali il dialogo col resto della società non è interrotto. Ci sono cooperative che lavorano e scambiano prodotti materiali o intellettuali. Insomma, vivono su un'isola ma ogni giorno vanno a riva, al mercato. Gli squatter no».

Ammetterà però che è molto facile confonderli, dal punto di vista di un osservatore esterno, di un normale cittadino.

«Sì, perché è ovvio che poi questi giovani facciano riferimento ai centri sociali, dove può entrare chiunque».

> «Nei centri sociali il rapporto con la società non è spezzato, invece gli squatter rifiutano tutto»

> «Dobbiamo fermare la violenza e ammettere che ai giovani offriamo pochi spazi e opportunità»

Però lei insiste nel distinguere i due aspetti.

«Perché questa è una sorta di "cresta" che fatalmente prende la prima pagina. Ma rappresenta un fenomeno importante proprio perché ci spinge a capire che cosa sta succedendo in quella che noi sociologi chiamiamo la "socializzazione primaria", e cioè la vita a dieci, dodici anni. L'anello della catena si è rotto lì, nei primissimi anni di rapporto tra le generazioni, e adesso cominciamo a vederne i risultati».

Quella rottura vuol dire sostanzialmente nichilismo, che gli squatter traducono con «anarchia». Il nichilismo del bambino che non vuole diventare niente, è questo l'anello spezzato?

«In un quadro composto da scuola, famiglia, mass media, e dalla stessa politica che fa parte dell'aria respirata a quell'età, pur senza capirla. Noi abbiamo perduto la ricetta per "riprodurre le teste", in presenza di novità scon-

Paura per i petardi lanciati fra le bancarelle del mercato, 3 persone portate in ospedale

Feriti al mercato. Sul tendone di una bancarella a Porta Palazzo cade una bomba carta, che buca il tessuto e finisce addosso a un gruppo di persone. Tre venditori ambulanti finiscono storditi all'ospedale. La diagnosi: choc da rumore. Dimessi quasi subito, dovranno tornare in ospedale domani per sottoporsi a un esame audiometrico

REPORTAGE

LA MARCIA DELLA PAURA

Dal bazar del Balon a Porta Susa negozi con le saracinesche abbassate, portoni dei palazzi sbarrati: «Pazzesco, sembra di essere tornati agli Anni Settanta» «Non si può blindare così una città»

«Assurda questa resa ai violenti»

L'ira della gente: Castellani, chi paga i danni?

TORINO

VIA, via di qui, andate via. Dentro, entrate, dentro, forza». Gli agenti urlano, si sbracciano, agitano i manganelli, spingono la gente nei portoni mentre i commercianti tirano giù le saracinesche, si barricano nei loro regni. E, laggiù, ecco l'onda. E' lunga centinaia di metri: rotola dietro un enorme stendardo nero, il nero dell'anarchia. Trascina minacce contro tutto e tutti (giornalisti in primis), slogan, farneticazioni gridate da una voce di ragazza amplificata da grandi altoparlanti nell'aria che promette pioggia.

Puntinata da bandiere rosse e nere, da striscioni multicolori, increspata da migliaia di pugni chiusi levati al cielo insieme ai bastoni a scandire cori e invettive, lenta ma inarrestabile quest'onda incontra sul suo cammino viali e strade deserte, un silenzio da dopo-bomba, un panorama sempre uguale di serrande sprangate. Come sprangate sono le finestre degli alloggi al pianterreno. Solo ai piani alti, sui balconi, facce. Guardano giù e in su, dove il rombo dell'elicottero accompagna il fluire dell'onda.

Così Torino, una Torino irreale, asserragliata nelle case, chiusa nelle macchine bloccate nelle vie laterali ingorgate, ha vissuto il sabato del grande corteo degli squatter. Cinquemila inferociti, preceduti e seguiti da quasi duemila scudi, elmi, tute antiguerriglia, tubi lancialacrimogeni. Un pomeriggio blindato: dentro la paura, la tensione. E, anche dentro lo stupore, l'incomprensione della gente, il suo scandalizzarsi: «Ma come, se io andassi in giro conciato così mi bloccherebbero subito. Questi, invece...». Invece, in cima all'onda, in fondo, e in testa ai vari segmenti che la frastagliano (anarchici torinesi, i gruppi romani, i milanesi del Leoncavallo, i veneti) è sempre una schiera di incappucciati e mascherati. In particolare, spettacolare quella dei quattrocento dietro l'azzurro striscione del Leoncavallo, armati di bastoni reggibandiere, sulle spalle zaini colmi di pietre, in vita cinturoni con larghe fondine che scendono sino a metà coscia gonfie di oggetti definiti dai proprietari «mezzi di autodifesa». Difesa da chi? Ma via, è chiaro, «dalle provocazioni della polizia» spiega l'urlante voce di ragazza.

Una polizia che subito cede alla pressione dell'onda e la lascia rotolare verso l'animazione del mercato di Porta Palazzo. Sarà il momento più pericoloso e tesi: migliaia di inferociti in mezzo alla gente tranquilla, allegra del sabato. Qua, dietro gli scudi degli agenti, assiste la folla che s'aggira tra le bancarelle. Quella che sui controviali di corso Regina Margherita sta arrivando o si sta allontanando carica della spesa è bloccata dalle forze dell'ordine e subito fatta riparare nell'androne più vicino. Ne uscirà venti minuti dopo, quando l'onda è fluita: bottiglie di birra vuote, le bottiglie scolate dai manifestanti, scritte di spray di vernice sui muri e sulle serrande le tracce del suo passaggio. E di nuovo, nei torinesi che osservano il mare di vessilli rossi e neri galleggiare sul mare di teste e allontanarsi laggiù, oltre il muro scuro delle uniformi dei carabinieri, ci sono meraviglia, sdegno, irritazione, la constatazione: «Il corteo doveva passare altrove, assurdo che si ceda sempre ai violenti». Buon per loro che sindaco, questore, prefetto non sono qui ad ascoltare: sentirebbero solo critiche, insulti, richieste di dimissioni.

La voce popolare ad ogni modo racconta anche il sollievo perché il corteo se n'è andato senza fare grossi danni. Sollievo, ovunque: dal senegalese che nel sempre più arabizzato bazar del Balon, dove l'onda s'è formata, vende a 20 mila lire le videocassette pirata del Titanic: «Adesso finalmente posso riprendere a fare affari», al bancarellaio di Porta Palazzo: «E' logico che una città debba essere blindata per colpa di questi violenti?», ai capannelli di spettatori nei pressi degli incroci: «Pazzesco, sembra di essere precipitati nel buio degli Anni 70».

Fonte di stupore è soprattutto l'età degli inferociti. Corteo di squatter, corteo dei giovani dei centri sociali di Italia, s'è detto e scritto. Però, tra gli anarchici, nel plotone del Leoncavallo, che fa paura davvero con i suoi scherani incappucciati, nel gruppo romano altro che ragazzi: c'è fior fiore di trentenni, quarantenni, non pochi i cinquantenni. Lasciamo perdere l'ultimo spruzzo dell'onda, quelli di Rifondazione (dove spiccano l'assessore comunale alle finanze Alberione e il consigliere regionale Papandrea), pacifici, attempati signori e signore che camminano dietro lo striscione «Insieme contro l'esclusione» chiacchierando e scherzando, lasciamo perdere questa sorta di terza età della protesta, ma nel cuore dell'onda abbondano i «non ragazzini», i professionisti della spranga, rodati da anni di manifestazioni e scontri. Sette di costoro, squatter giunti da Roma, hanno animo musicale, con sax, due trombe, trombone, due flauti e grancassa suonano l'Internazionale, le canzoni dell'anarchia e della Resistenza: nei momenti di riposo, slogan e pugni chiusi al cielo.

Se i tutori dell'ordine hanno ceduto lasciando che gli inferociti si facessero beffe dell'itinerario concordato, complimenti invece a chi ha autorizzato il passaggio davanti al carcere delle Nuove e la circumnavigazione del palazzo di giustizia nuovo da 4 anni e da 4 anni ancora cantiere. Fumogeni e razzi da stadio contro la prigione, tirassegno di pietre contro le vetrate del palazzo. Nei giardini, da lontano, la gente guarda perplessa o arrabbiata: «Chi pagherà i danni? Il Comune: cioè, noi. Ah, il sindaco che parla di dialogo, di tolleranza...». Di nuovo dobbiamo scrivere, fortunato Castellani a non essere qui, quali e quanti poco lusinghieri apprezzamenti sentirebbe. Gruppi di ragazzini si divertono a indovinare quanti cristalli saranno centrati. Nella sassaiola contro questi due bersagli virtuali (le Nuove ospitano ben pochi reclusi, il palazzo di giustizia è vuoto monumento allo spreco e all'insipienza progettuale) si distingue la gioventù del corteo, i veterani tirano dritto: anzi, qualcuno, come l'anarchico ultraquarantenne Mario del centro sociale torinese del Barrocchio, cerca di dissaduere dal giochino.

L'onda dovrebbe rompersi a Porta Susa. Come alla partenza, inventa ancora un percorso di suo gradimento, va a prosciugarsi nel comizio tenuto dall'instancabile voce di ragazza in piazza Statuto. I soliti deliri, le solite minacce ai giornalisti sin dall'inizio avvertiti: «State lontani, non vi vogliamo, assassini». Il solito deserto di traffico e saracinesche chiuse, solo nel vicinissimo corso S. Martino le saracinesche non si sono abbassate: quelle dell'agenzia di scommesse ippiche, decine di giocatori inseguono, nel fumo, «il cavallo buono» infischiandosene del farneticare squatter, dei proclami della loro emittente, «Radio Black-Out». Alle 18, dopo quattro ore di tensione e paura, l'onda si sfrangia in mille rivoli, Torino torna alla normalità. L'elicottero non volteggia più in cielo, a poco a poco, strada dopo strada il silenzio da post-bomba cede al frastuono delle macchine, negozi e bar riprendono a vivere. Stavolta, è andata bene.

Marina Cassi
Claudio Giacchino

I GIOVANI RIBELLI

Un partito con la benedizione di Cacciari

MESTRE. Il cuore a Torino, la mente rivolta al Nordest, dove ieri i giovani dei centri sociali autogestiti hanno abbracciato la politica tradizionale per dare vita a un nuovo soggetto politico federalista, collegato al Movimento del Nordest di Massimo Cacciari. E' stato lo stesso sindaco di Venezia a tenere a battesimo, con il prosindaco Gianfranco Bettin, il consigliere verde Beppe Caccia e il portavoce dei centri occupati del Triveneto, Luca Casarini, la nascita del movimento trasversale, destinato ad unire nella critica al modello di sviluppo di quest'area sia l'esperienza dei centri sociali che quella dell'associazionismo cattolico. Assente il portavoce dei Verdi Luigi Manconi, e molti dei giovani dei centri sociali triveneti per la concomitanza con la manifestazione nel capoluogo piemontese, è toccato a Cacciari il compito di tracciare le linee della collaborazione: «Spero che si comprenda l'importanza storica di un evento di questo tipo». [Ansa]

Luciano Gallino

volgenti come il mutamento demografico. C'è un modello di famiglia totalmente nuovo. E, aggiungerei, c'è una scuola che ha perso ogni progetto formativo, il progetto di formare una personalità».

Tutto questo è deflagrato a Torino. C'è una ragione profonda che riguarda la città?

«No, c'è stata solo la scintilla, anzi ce ne sono state due. Poteva accadere dovunque. E' un malessere generale».

Mario Baudino

Per ore in onda gli insulti

La lunga diretta di Radio Black Out

TORINO. Radio Black Out, l'ossessione mediatica. Ore e ore di diretta, ieri, per gridare vendetta e «liberi tutti». Ma, ancora di più, per mirare a quello che per loro dev'essere il nemico numero uno, a giudicare dal tempo che gli dedicano: i mass media.

La giornata comincia con una rassegna stampa in cui i redattori (che non dicono mai i loro nomi e cognomi: di sfuggita li chiamano «Bobo» e «Pepè») leggono i comunicati dei centri sociali. E cominciano a scandire ossessivamente le diffide ai giornalisti, che se proprio vogliono scrivere non devono andare al corteo ma sentire la nostra diretta». Battono e ribattono: «Se verranno saranno allontanati, prima con le buone, e poi... uomo avvisato, mezzo salvato». «Devono tenersi lontani, il loro lavoro di merda lo tengano a casa».

In studio, però, non fanno che leggere i vituperati giornali e criticare la tivù-macellaia. Che guardano: interrompono addirittura la diretta per correre ai notiziari, ed aggredire poi questo e quello. Ripetono il loro indirizzo in Internet, e riattaccano la solfa contro l'odiata civiltà mediatica. A Castellani, che ha detto (sempre ai giornalisti) di «cercare il dialogo» e che «per dialogare bisogna essere in due», rispondono: «Si cerchi qualcun altro per parlare».

Poi parte la diretta sul corteo, il tam tam che scandisce la giornata di torinesi. Le telefonate in diretta informano di ciò che accade: «Siamo alle Nuove, volano pietre e vernice da tutte le parti». «A Palazzo di Giustizia vanno d'incanto in frantumi tutti i vetri... su questo simbolo della repressione compaiono parecchie scritte». Una si lamenta: «Non abbiamo trovato nemmeno un negozio aperto, colpa del terrore orchestrato dai media».

Nella hit dei nemici, dopo i giornalisti, c'è la sinistra. Leggono un comunicato dei centri sociali: «Un magistrato di sinistra ha costruito una montatura sul nulla... Con il governo dell'Ulivo si sono moltiplicate le deportazioni di stranieri, i tagli allo Stato sociale in nome dell'Europa che arricchiscono i padroni. La disoccupazione dilaga, Violante ha insabbiato l'indulto. Volete il dialogo? Prima dovete liberare Sole e Silvano (...)». Telefonata in diretta: «In fondo al corteo c'è gente di pds, sindacati, Rifondazione, non possono farci morire in galera e poi sfilare con noi». Da studio, preoccupati: «Ma hanno bandiere? Perché abbiamo diffidato tutti a sfilare con i simboli». «No». Da studio, seconda voce: «Lo dico a titolo personale, per me Rifondazione può stare». Al telefono: «Ah no, un c..., il governo fa repressione, e quelli lo appoggiano». Prima voce imbarazzata da studio: «Era un commento personale». Sul timore di incidenti, la radio spiega: «Non siamo così scemi da rovinarci la piazza oggi che c'è tutta 'sta polizia. Quando vogliamo fare casino lo facciamo: il tiro è stato alzato, non torneremo indietro».

In attesa dei tigì, c'è Televideo per avere un media contro cui sparare. «E' una chicca, dicono che Sole è rinchiusa alle Nuove, invece è alle Vallette». E ancora appelli per «Sole e Silvano», e contro l'«omicidio di Stato di Baleno». Finalmente i telegiornali, le voci tacciono per ottenere nuova materia per gli insulti. Prima di chiudere, ricordano «l'appuntamento domenicale con "Speciale Sindone"». E dicono: «Questa gente che descrivono violenta, al corteo ha dimostrato che, senza spaccare tutto, sa dire delle cose importanti». [g. fav.]

I danni al nuovo palazzo di Giustizia

IL **VOCABOLARIO**

Da «anarchia» a «underground»

TORINO. «Kinoz», «Tuttosquat», ma anche cultura hip-hop, musica rap e siti Internet dalla grafica aggressiva. Il vocabolario dei movimenti giovanili alternativi che ieri si sono dati appuntamento per le vie di Torino si è arricchito negli ultimi tempi con tante parole nuove, con sfumature di gruppi che sfuggono ad ogni catalogazione. Ecco una mappa per orientarsi.

ANARCHICI. Quelli ufficiali sono gli aderenti al Fai (Federazione anarchica italiana), mentre gli squatter possono essere considerati anarchici, ma le due realtà non coincidono.

AUTONOMI. Hanno fondato (e gestiscono) alcuni centri sociali (a Torino i Murazzi, Askatasuna - in basco, significa «libertà» -, La Onda, Centro di documentazione Senza Pazienza). Presenti a livello nazionale contro la «dittatura del capitalismo, la Nato, la repressione». Lavorano contro «il carcere, la deportazione degli stranieri, la disoccupazione, i media asserviti al padronato, la speculazione edilizia e a favore dei 200 prigionieri politici».

CASE OCCUPATE. Hanno prevalentemente funzione abitativa. Sono generalmente chiuse alla città. In genere non hanno alcun riconoscimento dalle istituzioni (a Torino la Casa Okkupada di Collegno, Prinz Eugen, Barrocchio, La Casa di via Millio).

CENTRI SOCIALI. Spesso hanno qualche riconoscimento dalle istituzioni: più che un'autorizzazione, una formale «presa d'atto» dell'esistenza. Sono luoghi aperti alla città, al sociale. Organizzano mostre, concerti, pubblicano riviste. Attività di lavoro e di dibattito su arte, politica, ideologia (a Milano il Leoncavallo e «Cox 18», a Bologna il «36 Occupato», a Roma «Forte Prenestino», a Torino quello storico è «El Paso»).

COMUNISTI LIBERTARI. Comunisti rivoluzionari (a Torino presenti al centro sociale Gabrio). Nati come «terza via» tra autonomia e centri sociali del Nord-Est (che si richiamano in qualche modo a Toni Negri).

INTERNET. Quasi tutti i centri sociali sono collegati alla rete, che viene considerata uno degli strumenti «liberi» di comunicazione. Dal sito www.ecn.org - «Isole nella rete» - si può partire per una navigazione in altri collegamenti Web: i centri sociali divisi per 16 città, riviste, musica, associazioni. Sul link «breda37» ieri per tutto il giorno c'è stata una cronaca della manifestazione di Torino aggiornata ogni 30 minuti.

LIBRI. Attingono dalle opere classiche dell'anarchia, ma soprattuto da Alfredo Bonanno, storico e teorico anarchico. Viene considerato attualissimo, vive tra di loro, partecipa a dibattiti ed è conosciuto.

MUSICA. E' underground, con gruppi come 99 Posse, Alchimie mediterranee, Maschera di ferro.

RADIO. Tutti parlano attraverso volantini, manifesti, e canali radiofonici. Come Radio Black Out a Torino e Radio Onda Rossa a Roma (in quest'ultima lavorava come redattore Salvatore Ricciardi, oggi in carcere, per la cui liberazione ha scandito slogan il corteo di ieri).

RIVISTE. Si tratta di fanzine autoprodotte con periodicità inesistente. Tra quelle più conosciute il torinese «Tuttosquat», per un breve periodo «Cane nero» di Firenze, «L'evasione» edito a Trento, «La lince» (foglio anarchico delle Alpi Occidentali), «La Sorcière» (che sta per «topaia», foglio degli anarchici valdostani). Si acquistano nel circuito dei centri sociali e nei circoli universitari.

SQUATTER. Si definiscono così quanti occupano gli edifici pubblici abbandonati. In genere si riconoscono in questa definizione persone che hanno una forte componente anarco-punk. Tra le loro parole d'ordine: «Basta con la catena consuma-produci-crepa». E ultimamente: «Giornalisti macellai».

Il termine significa in origine «animale rapace» pronto a colpire».

Vbc

VALORE BUSINESS CLASS

Parli con gli USA, il Canada e l'Europa come in Italia:

da 395 Lire al minuto*.

Per rendere più facile il tuo mondo, Omnitel ha creato Valore Business Class, una serie di iniziative e servizi dedicati a tutti gli abbonati Business.

Oggi, Omnitel ti presenta le sue tariffe internazionali: se sei un abbonato Business, puoi parlare con gli USA, il Canada e l'Europa alla stessa tariffa di quando parli in Italia.
Per il tuo lavoro non ci sono più barriere.

Per ogni informazione sulle Chiamate Internazionali chiama il Numero Verde 167 - 190 190.

Lire per minuto di conversazione per le chiamate effettuate dall'Italia (+ IVA)	
Abbonamento	USA, Canada, Europa
Valore 50	395*
Valore 25	595*

* Per ogni telefonata vengono addebitate Lire 200 (+ IVA) alla risposta. Il costo della telefonata viene successivamente conteggiato sui secondi di conversazione, arrotondando le frazioni per eccesso al secondo intero successivo. Per le chiamate ricevute in Italia il Cliente Omnitel non sostiene alcun costo.

omnitel®

Persone in grado di cambiare il mondo.

Copertura italiana della rete GSM Omnitel al 3.3.98 (calcolata applicando il Modello Nazionale): 98% della popolazione, 85% del territorio.

Le perplessità dei sindacati dopo il disgelo tra il governo Prodi e la Confindustria

INTERVISTA

IL LEADER DELLA CGIL

Il leader della Cgil, Sergio Cofferati, soprannominato «il cinese», spiega come sarà possibile scrivere un nuovo patto a tre A destra Bertinotti

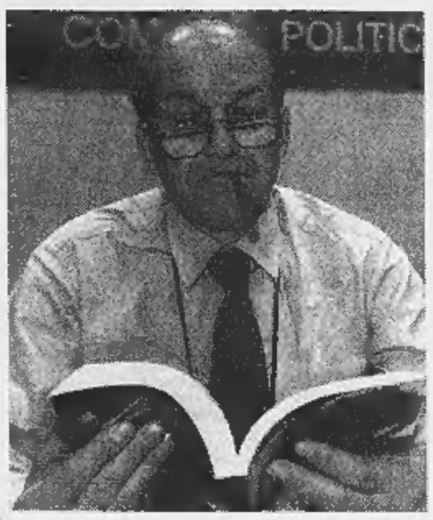

«Il segreto è discutere sempre prima. Prima che scadano i contratti. Prima del Dpef. Prima della Finanziaria. Prima delle scelte importanti»

«Gli accordi del '93 possono essere ritoccati Adesso bisogna fissare categoria per categoria i tempi della contrattazione di secondo livello»

«Il premier è distratto nei confronti delle forze sociali di questo nostro Paese e non ne considera per intero le potenzialità»

«Salviamo il patto a tre»

Cofferati: se salta nascerà il caos

ROMA

QUELLA sera Romano Prodi era un uomo felice: il «nemico» Waigel aveva firmato l'ultimo sì all'Italia e il vertice di Confindustria aveva appena lasciato palazzo Chigi in un ritrovato clima di intesa.

Ebbene, la sera del primo aprile l'unico che riuscì a rovinar la «festa» al Professore fu Sergio Cofferati: alle nove della sera il «cinese» fece diffondere una dichiarazione raggelante. Se si blocca il rinnovo dei contratti, inutile riprendere a discutere.

E ora, a 48 ore dal vertice Confindustria-sindacati, il leader della Cgil spiega - con la stessa freddezza - come sarà possibile scrivere un nuovo patto a tre governo-imprese-sindacati. Quel patto che ha «governato» il Paese negli ultimi cinque anni, che stava per saltare e ora va «riscritto».

«Vede - dice il leader della Cgil - io credo sia un Paese stravagante quello nel quale uno strumento che funziona viene messo in discussione: l'accordo del 1993 sulla politica dei redditi ha funzionato e nessuno lo nega. Proprio per questo va confermato e arricchito. E invece...».

E invece qualcuno obietta che quell'accordo andava bene in epoca di alta inflazione, ma che ora si potrebbero ridurre certi effetti...

«Errore tragico: quel modello va bene sempre e i meccanismi interni sono neutri. E poi guai a rinunciare ad una politica efficace quando le cose vanno meglio!».

Ma non crede che quel patto vada in qualche modo aggiornato? Lei cosa riscriverebbe?

«Cominciamo a vedere quello che va bene ed è tanto. Dell'esperienza di questi 5 anni l'aspetto più importante - e forse il meno indagato - è che i rapporti tra le parti si basano sull'idea (che prima non c'era) del confronto preventivo. L'uovo di Colombo è proprio questo: discutere sempre prima. Prima che scadano i contratti. Prima del Dpef. Prima della Finanziaria. Prima delle scelte importanti».

Ma dopo il primo «giro» capita spesso che restiate distanti...

«Certo. Ma il confronto preventivo produce assunzione di responsabilità. Anche quando resta il conflitto, il conflitto contiene già la mediazione successiva. Proprio grazie a quel confronto preventivo».

Ma fra 48 ore quando vi incontrerete con Confindustria, non scriverete mica una fotocopia degli accordi del 1993?

«Io credo che vada aggiunto il rispetto dei due livelli contrattuali e che serva una resa più efficace di questi livelli. Oggi la contrattazione di secondo livello è piuttosto erratica nei tempi, perché non tutte le categorie hanno stabilito quando deve essere fatta e dunque andrà fissato, categoria per categoria, quando si fa questa contrattazione».

D'Antoni è favorevole ad inserire la concertazione in Costituzione: di questo passo non si va verso un modello neocorporativo?

«La politica dei redditi e la concertazione sono libere scelte delle parti e tali devono restare. Sono contrario a vincoli costituzionali o di legge».

Al «tavolo» per il Mezzogiorno, Prodi ha invitato anche i sindaci e presidenti di Regione: il protagonismo dei sindaci infastidisce D'Alema, ma lascia freddino anche lei: teme che il tavolo della concertazione si allarghi troppo?

«No, non è così. Il confronto a quattro è utile, ma bisogna distinguere funzioni e responsabilità...».

Cosa vuole dire?

«A quel tavolo parteciperanno i presidenti delle Regioni. Ebbene, ci sono competenze e risorse in carico alle Regioni che non sono state minimamente utilizzate».

Cofferati, un esempio?

«Sui problemi della occupazione il presidente della Regione Campania ha responsabilità non inferiori a quelle del governo: ha firmato un accordo con il sindacato locale su procedure e interventi che non ha mai rispettato. Sarebbe un elemento di confusione se ci fosse una sorta di unità indistinta contro il governo. Nelle manifestazioni di piazza ma anche in un confronto a palazzo Chigi».

Sicuro? Niente «gelosia» per i sindaci?

«No. E in ogni caso, il confronto quadrangolare produrrà effetti se prima la discussione bilaterale governo-sindacato sarà conclusa positivamente. Se dovesse restare aperta una polemica, un tavolo con altri soggetti si carica di difficoltà e contraddizioni...».

Dopo due anni, lei Prodi lo conosce bene. «Visto da vicino» quale è il suo limite maggiore?

«A volte ha un atteggiamento distratto verso le forze sociali».

Distratto?

«Sì, nel senso che non ne considera per intero le potenzialità».

E il pregio maggiore?

«Non rinuncia facilmente a difendere le sue scelte. Nella politica italiana è un merito».

Dal suo punto di vista, quale è l'errore che Prodi non dovrebbe proprio fare nei prossimi sei mesi?

«Ora entriamo in Europa, ma la fase più delicata sarà quella dei primi mesi perché bisognerà starci con autorevolezza. L'errore che Prodi non deve fare è quello di mettere in crisi i meccanismi che hanno garantito la coesione sociale».

E la Confindustria?

«Dovrebbe evitare lo stesso errore di Prodi...».

Vi avrebbe fatto comodo il patto di legislatura che Bertinotti non ha voluto?

«Il mestiere del sindacato è più semplice quando l'interlocutore è più stabile. E con un programma».

E invece Bertinotti ha «chiuso» Cossutta e anche stavolta, d'intesa con Prodi, ha avuto la meglio: anche in Cgil aveva le stesse doti «tattiche»?

«Faceva un mestiere diverso, non aveva questi problemi...».

Con Confindustria tutto chiarito sul rinnovo dei contratti nazionali e aziendali?

«Lo verificheremo martedì. Certo, se le indiscrezioni circolate nei giorni scorsi avessero fondamento, saremmo davanti ad una disdetta non formale ma sostanziale degli accordi di luglio. Ma dopo quello che è stato deciso a Parma, credo sia da attendersi un atto di coerenza...».

Fabio Martini

PUBBLICO IMPIEGO

I sindacati chiedono le 35 ore

ROMA. Potrebbero essere i dipendenti pubblici i primi ad ottenere la riduzione di orario dalle 36 ore medie attuali a 35 ore settimanali, per via contrattuale. E' questa infatti una delle richieste che i sindacati presenteranno martedì 7 all'Aran nel confronto per il rinnovo dell'accordo scaduto a dicembre anche se - precisano - la rivendicazione sarà da riferirsi per la maggior parte dei lavoratori a partire dal secondo biennio ovvero nel 2000. Per coloro che lavorano su turni su tutta la giornata come i vigili del fuoco e gli infermieri, Cgil-Cisl-Uil chiedono una riduzione sotto le 35 ore e il contenimento degli straordinari. La richiesta di aumento sarà del 3,3% (sulla base dell'inflazione programmata per i prossimi 2 anni: 120.000 lorde a regime). Il problema dovrebbero essere gli scaglionamenti degli incrementi salariali soprattutto con il fatto che nella Finanziaria non ci sono risorse sufficienti. Con i 735 miliardi previsti si copre infatti - dicono - solo lo 0,4% dell'inflazione a fronte dell'1,8% programmato. Gli altri problemi aperti sono i nuovi ordinamenti (riduzione a 4 qualifiche), la contrattazione decentrata e la previdenza integrativa con il recepimento delle intese sul Tfr. I sindacati chiedono poi di inserire gli accordi fatti per enti locali e sanità sull'ordinamento professionale negli altri contratti, e di dare via alla contrattazione integrativa e alla formazione. Resta infine il problema delle relazioni industriali con la definizione nel contratto delle regole per la partecipazione. (Ansa)

Dpef, parte la maratona su occupazione e Sud

ROMA. Quella che inizia domani potrebbe (dovrebbe) essere la settimana di svolta nei rapporti tra parti sociali e tra queste e il governo. Se l'esito dei mutui incontri su ripresa dei contratti, Sud e occupazione dovesse ripristinare la via della concertazione, allora anche il Dpef (il documento di programmazione economica e finanziaria) che il governo sta approntando per presentarlo il 17 aprile potrebbe avere un eccellente viatico.

Domattina Cofferati, Larizza e D'Antoni incontreranno i vertici del pds per parlare di politica sociale e di occupazione. Sarà anche l'occasione per confrontarsi però sul Dpef, che dovrà definire la «gabbia» entro cui sviluppare i contratti, la politica di sviluppo e quella per il Sud nei prossimi anni.

Ma il giorno «fatale» sarà, martedì, quando i tre leader sindacali incontreranno Giorgio Fossa e una delegazione di Confindustria. Si tratterà del primo abboccamento tra le parti sociali dopo il traumatico strappo decretato da Fossa sulla questione delle 35 ore. Se veramente l'offensiva di pace promossa da Prodi all'assemblea degli industriali a Parma avrà sortito esiti, martedì sarà il giorno per verificarlo. Sindacati e Confindustria dovranno parlare soprattutto dei contratti in scadenza (dopo che è stata smentita l'ipotesi di contratti «brevi» in attesa che vengano chiariti i termini delle 35 ore), e della ripresa della concertazione, più in generale.

Sempre martedì i sindacati incontreranno anche il governatore della Banca d'Italia, Antonio Fazio, su tutte le questioni che riguardano l'Euro e la Banca centrale europea.

A quel punto, dopo che i grandi soggetti del mondo produttivo italiano si saranno parlati, sarà il momento di concludere il giro confrontandosi con il governo. Ed è quanto avverrà nella giornata di mercoledì. I sindacati saranno a palazzo Chigi per parlare di Sud, occupazione, contratti e - ovviamente - del Dpef.

«Ci aspettiamo un forte chiarimento sull'opportunità di gestire i rinnovi contrattuali con le regole attuali - ha detto Natale Forlani, segretario confederale della Cisl - ma individuando anche percorsi di verifica degli accordi di luglio. L'importante è che ci sia un quadro sereno di relazioni».

E per questo «quadro sereno di relazioni» si è espresso anche il ministro del Lavoro Treu: «La concertazione è uno strumento che è andato bene nei momenti difficili del risanamento e del controllo della politica dei redditi, ed ora può essere uno strumento propulsore anche nella fase del rilancio e dello sviluppo».

Se, dunque, l'esito di tutti questi incontri sarà positivo, e se - come ci si attende - i dati Istat sui prezzi, che saranno resi noti tra martedì e mercoledì, saranno confortanti, si daranno allora tutte le condizioni affinché il Dpef e la sua manovra di 12 mila miliardi possano essere annunciati in un clima di positiva collaborazione.

Anche il clima politico, intorno al Dpef, si va rasserenando. Specie dopo che il ministro Visco, in una intervista a Repubblica, ha spiegato che nel nuovo documento non ci saranno altre tasse, che la pressione fiscale potrebbe diminuire più del previsto e che sarà ufficializzata la restituzione dell'eurotassa nel '99.

Unico scoglio a turbare la navigazione del governo resta Rifondazione: «Anche se nella maggioranza ora c'è un clima più positivo - ha detto Bertinotti - sul Dpef e sulle altre scelte del governo dei prossimi mesi resta ancora tutto da fare». Soprattutto il prc teme un «soccorso» al governo da parte dei parlamentari vicini all'ex Presidente Cossiga, fatto che turberebbe drammaticamente la pax ulivista.

Sono dunque rivolte a Bertinotti le parole in questo senso rassicuranti che ha pronunciato ieri il numero due del pds Marco Menniti: «Non ci sono spazi per approvazioni tecniche, la maggioranza si deve assumere per intero le proprie responsabilità, senza chiedere né accettare aiuti». Insomma: questo Dpef passerà se piace a Ulivo e Rifondazione. Senza trasformismi.

Raffaello Masci

Giorgio Fossa presidente della Confindustria

DALLA PRIMA PAGINA

I MEZZI E IL FINE

unico una politica di risanamento e di sfoltimento del Welfare in netto contrasto con le formule e le idee della tradizione socialdemocratica. La sinistra europea si vedrebbe in altre parole costretta a diventare, con ogni probabilità, esecutrice quasi testamentaria delle ultime volontà della destra democratica europea. E per condurre in porto l'operazione, che in qualche modo sarà anche rivolta contro se stesse, quelle sinistre dovranno fare ciò che la sinistra italiana per una rifiuta di fare. Dovranno cioè adeguare con rigore il mezzo al fine: ridurre drasticamente la spesa sociale, privatizzare la Sanità e i settori parassitari dell'economia pubblica, decongestionare la pressione fiscale, dare maggiore respiro al ceto medio e al capitalismo popolare.

Tutt'altro, insomma, che il falso rigore e le capziose casistiche dei «riccometri» e dei «sanitometri». I quali, insieme con l'eurotassa progressiva e punitiva, potranno forse momentaneamente aiutare il governo di centro-sinistra ad ancorarsi al club degli Undici, ma spingeranno tanti cittadini italiani di reddito medioalto a raffreddarsi e a disinteressarsi degli ideali europei. Alla lunga, diverrà per gli stessi governanti italiani difficile mantenere il doppio passo, il doppio parametro, di uno Stato sociale frenante in patria e di un inserimento dinamico e moderno nell'Unione europea.

Non è certo più un'impossibile ricaduta nel comunismo il pericolo che incombe sull'Italia del Duemila. Lo spettro marxista lo lasciamo alla propaganda degli oltranzisti del centro-destra. Il vero pericolo che grava sulla Penisola è di applicare in ritardo, oggi, qui, tecniche e pratiche fiscali, sanitarie, scolastiche derivate da schemi socialdemocratici ormai superati, o in via di superamento, nel resto d'Europa. Il fatto che D'Alema, l'ex comunista, paia rendersi conto meglio di Prodi, di Marini e di Bertinotti che la modernizzazione europea dell'Italia non può essere conseguita con arcaici mezzi italiani, che semmai deve essere affidata ad una grande formazione socialdemocratica in armonia con le più avanzate socialdemocrazie continentali, la dice lunga sulla natura ancora imperfetta della coalizione di cui lo stesso D'Alema è partecipe. Egli difatti, meglio di altri suoi alleati, sembra capire che il bilancio di due anni di governo ulivista rischia di diventare inviso agli occhi del ceto medio e moderato. Ceto che si sente incalzato non solo da una persecuzione fiscale ingiusta, troppo selettiva, troppo mirata, ma che percepisce nell'aria anche la presenza di un equivoco: ovvero di una strategia socialdemocratica superata soprattutto perché contagiata dai pregiudizi di una coalizione di ex comunisti, rifondatori comunisti, cattolici di sinistra e tecnici pseudomoderni privi di ancoraggio alla vera modernità. Se pensiamo poi che l'asse portante della coalizione s'impernia sull'incontro fra cattolici popolari e postcomunisti riformati, per la prima volta uniti nel governo dell'Ulivo, diventa lecito il sospetto che in tutto ciò possa essersi insinuata una qualche residuale sfumatura di rodanismo e di cattocomunismo.

Non vorremmo esagerare troppo. Ma anche sul problema dell'ordine pubblico, che assieme alla questione fiscale si colloca ormai al centro dell'esperienza biennale del governo, si percepiscono cedimenti e mollezze che richiamano purtroppo alla memoria le ritirate dello Stato davanti alle contestazioni selvagge degli Anni Settanta sfociate poi nel terrorismo. Veltroni che mostra un'eccessiva comprensione per gli squatter torinesi, il vescovo Bettazzi che si preoccupa dell'imminente ostensione della Sacra Sindone più che del rispetto dell'ordine democratico, i poliziotti invitati alla paziente immobilità davanti ai giovani ribelli, sembrano riportarci ad un'atmosfera di tolleranza suicida che nei cattocomunisti d'un tempo ebbe i suoi principali promotori e responsabili. Merito incontestabile, di questo governo, è di averci portato nell'Europa degli Undici. Ma sarebbe un grave demerito se, entrati in Europa, dovessimo uscirne a causa della nostra congenita incapacità di realizzare in Italia un clima di responsabile e civile convivenza europea.

Enzo Bettiza

«La politica dei redditi e la concertazione sono libere scelte delle parti e tali devono restare»

«Con gli industriali verificheremo se tutto è chiarito sui contratti nazionali Spero che siano coerenti»

Nuova spaccatura nel centrodestra dopo le avances del leader di Forza Italia a Bossi

Berlusconi: con la Lega vinciamo

Cossiga: scorda il ribaltone del '94

ROMA
DALLA REDAZIONE

Non sembra esserci fine al travaglio del Polo. Dopo le «avances» di Silvio Berlusconi all'indirizzo della Lega, nel centro destra si sono aperti due fronti polemici. Uno, interno, con Gianfranco Fini. L'altro, quello esterno, con Francesco Cossiga e l'Udr. Ma, incurante delle critiche che gli sono venute pure da parte di esponenti della stessa Forza Italia, anche ieri il Cavaliere ha affrontato la «questione Carroccio». Lo ha fatto nel corso di una manifestazione promossa a Roma da Roberto Formigoni alla quale Berlusconi era invitato insieme a Pierferdinando Casini.

In sostanza, il Cavaliere ha spiegato che quello apertosi con la Lega è un discorso «lungo e difficile», ma, ha aggiunto, è un discorso da fare. E rispondendo implicitamente alle obiezioni rivoltegli il giorno prima da Fini (che lo aveva accusato di trascurare il valore dell'unità nazionale), il leader di Forza Italia ha osservato: «I valori sono importanti però lo sono anche i numeri». I quali numeri, secondo il Cavaliere, dicono che se il Polo si allea con il Carroccio alle prossime elezioni la vittoria è assicurata. Quanto alla secessione, Berlusconi ha sostenuto che è «un'ipotesi ormai impossibile», lasciando intendere che anche Umberto Bossi è di questo parere. Perciò, per il leader di Forza Italia, non c'è nessun motivo di scandalo nella ricerca di un'intesa con il Carroccio, che va ricercata, sia ben chiaro, su proposte concrete.

Anche Formigoni e Casini si sono detti convinti che sia possibile aprire un dialogo con la Lega. Ma al Cavaliere ha risposto Cossiga, con l'ironia di sempre. «Ricordo - ha detto l'ex Presidente - che tra Polo e Lega ci sono stati rapporti già nel 1994, che poi si ruppero rapidamente e Berlusconi rotolò. Ciò significa che, contrariamente al detto comune, l'esperienza non è sempre maestra di vita». E c'è da giurarci che la polemica a distanza tra Cossiga e il leader di Forza Italia continuerà anche su altri argomenti, sebbene Berlusconi cerchi (lo ha fatto pure ieri) di usare toni moderati. Ma dalla barricata cossighiana sono arrivate altre «provocazioni» al Cavaliere. Quelle di Mario Segni che lo ha invitato a mobilitare il suo movimento in favore dei referendum e di non comportarsi alla stregua dei Craxi e dei Forlani che, a suo tempo, non capirono l'importanza del quesito referendario sulla legge elettorale. Appare inevitabile, però, che questo appello cada nel vuoto, giacché in questa materia Berlusconi ha tutt'altre idee in mente, come ha tenuto a ribadire anche ieri: «Occorre legare la legge elettorale al percorso delle riforme che non possono essere portate a termine se prima non si modificherà l'attuale sistema elettorale», ha detto il leader forzitalista chiedendo ancora una volta al pds di rispettare gli impegni presi con il cosiddetto «patto della crostata» (l'intesa sottoscritta da tutti i gruppi parlamentari che prevede il doppio turno di coalizione).

Per quanto riguarda il fronte interno, quello con Alleanza nazionale, appare assai probabile che pure su quel versante le turbolenze proseguiranno. Ieri, Fini si è risentito per le accuse rivolte da forzitalisti e leghisti al suo partito che si è spaccato sul voto relativo all'eventualità di dare al Veneto uno statuto speciale. «Quando la qestione del federalismo - ha detto il leader di Alleanza nazionale - sarà affrontata in modo corretto, tutti potranno capire chi è a favore di un equo federalismo e chi, al contrario, predica bene e razzola male».

Ma dagli azzurri sono giunte nuove critiche alla posizione di An. Il capogruppo forzitalista Beppe Pisanu ha accusato Fini di aver commesso «un madornale errore, contrapponendo il valore dell'unità nazionale alla poderosa domanda di autonomia che viene dal Nord Italia e soprattutto dal Nord Est». «Il voto contrario di ieri all'autonomia speciale del Veneto - ha aggiunto Pisanu - è un brutto campanello d'allarme».

Polemica continua, dunque, dalle parti del Polo e chissà se anche l'elogio sperticato della dc, tessuto ieri da Berlusconi - che si è rifatto ai valori di quel partito e ha ammonito la sinistra a non demonizzare lo scudo crociato - provocherà delle nuove contrapposizioni.

RIPARTE L'ULIVO

A Romano Prodi la tessera numero 1

BOLOGNA. Il movimento per l'Ulivo riparte da Bologna. Ieri al leader del movimento è stata consegnata la tessera numero 1 della campagna per il tesseramento 1998. E' il primo atto della nascita ufficiale del Comitato nazionale dell'Ulivo, presieduto da Prodi, che si insedierà il 21 aprile a Roma. La consegna della tessera ha un valore simbolico: «Mi è stata data la tessera numero 1 proprio per dare il messaggio di un impegno anche futuro al servizio della coalizione», ha detto Prodi, che ha ringraziato i militanti: «Sono grato a chi ha lavorato per l'Ulivo mettendo a rischio anche la propria serenità psichica». Poi ha ripercorso i risultati dei primi due anni: «Il cammino del governo è stato forse più facile del previsto, le fratture del Paese non sono insanabili e sono caduti tanti tabù. Dicevano che avremmo patito i ricatti di Rifondazione e le pressioni di Rinnovamento italiano. Invece, con Rinnovamento non abbiamo avuto problemi e con Rifondazione l'alleanza è stata significativa». [m. ost.]

Silvio Berlusconi esprime solidarietà a Emma Bonino durante il sit-in per Radio Radicale davanti a Palazzo Chigi. Sotto, Cossiga e Bossi

Fini resta contrario al dialogo con il Carroccio, d'accordo invece Formigoni e Casini
Segni: sostegno al referendum

Priuli & Verlucca Editori partecipano al dolore della famiglia per la perdita del
dr. Giorgio Martellini
— **Ivrea**, 4 aprile 1998.

Il **Rotary Club Torino Nord Ovest** partecipa con affetto al dolore della famiglia per la scomparsa del carissimo amico e socio
dott. Giorgio Martellini
— **Torino**, 4 aprile 1998.

Gli amici del **Rotaract Torino Nord-Ovest** abbracciano Giulio: **Emanuele, Elena, Pierlaurent, Elio, Solange, Francesco, Carlo, Federico, Chiara, Angela, Alessandra, Silvia, Marco, Christina, Umberto, Fabio, Tommaso, Marco, Francesca, Alessandro.**

Mario e **Giuliana Gardini** partecipano al dolore.

Si stringono con affetto a Lilli e Giulio:
Aldo Allara
Auro Lulli Artom
Vittorio Bosco
Pippo Paola Candeli
Henry Attilia Comba
Pippo Simonetta Cugnasco
Luisa Cucchi
Beppe Fioretta de Chiara
Renato Sandra de Feo
Enrico Lyda Eriksson
Vittorio Alessandra Ghergia
Nanni Tatao Giargia
Mario Gabriella Gotti
Graziano Lalla Lucchetti
Carlo Magi Perrone
Dido Rosanna Potestà
Pupa Pratti
Vanni Franca Rangoni
Oreste Nunù Riccio
Armando Sandra Rosatelli
Franco Laura Sartorio
Beppe Mina Sereno Regis.

Mirella Larizza partecipa affettuosamente al dolore di Lilli.

Sono vicini a Lilli e a Giulio nel dolore per la scomparsa del carissimo **GIORGIO, Oreste, Maddalena, Davide, Elena e Giulio, Claudio, Gabriella, Alessandro e Laura.**

Presidenza e **Direzione, Consiglieri, Probiviri, Revisori dei conti, Soci e Personale** del **Circolo della Stampa-Sporting** ricordano commossi
Giorgio Martellini
il suo impegno nel Consiglio direttivo e nella Commissione culturale, la sua passione per lo sport.
— **Torino**, 4 aprile 1998.

Mario Boidi, Angelo Caroli, Luciano Nizzola, Bruno Perucca e **Gianni Romeo** sono vicini a Giulio e Lilli con vivo affetto.
— **Torino**, 4 aprile 1998.

Elena, Mariagrazia, Bruno e **Piero Perucca** partecipano commossi al dolore di Giulio e Lilli, ricordando **GIORGIO** con affetto.

Cristiana Lano, Ludovico Perricone e **Michelangelo Carta** si uniscono al dolore della famiglia.

Giorgio e **Graziella Calcagno, Alberto** e **Stella Sinigaglia** condividono il dolore di Lilli ricordando il carissimo
Giorgio Martellini
nell'amicizia di tanti anni.
— **Torino**, 4 aprile 1998.

Un ultimo affettuoso abbraccio a te caro **GIORGIO** per i momenti indimenticabili che ci hai regalato. **Franco, Ivana, Chiara; Eugenio, Graziella; Demetrio, Mirella; Mario, Giovanna; Carla, Vanni; Adolfo, Corinna; Ennio, Katia.**

Addolorati dall'improvvisa scomparsa dell'amico
Giorgio Martellini
si uniscono al profondo dolore di Lilli e di Giulio il **Past Governor 95/96** del **distretto 2030** del **Rotary International Mario Rocca** e tutto lo staff.
Claudio Bussi
Vincenzo Gugliotta
Vincenzo Lombardi
Sergio Marocco
Vittorio Merlo
Andrea Ranghieri
Ugo Rostagno
Enzio Sanguinetti
Guido Treves
Valeriano Visconti.
— **Torino**, 4 aprile 1998.

Le **amiche** di **Zonta Torino** sono affettuosamente vicine a Lilli.

Maria Magnani Noya abbraccia forte Lilli ricordando il caro amico **GIORGIO.**

Vicini a Lilli con uno stretto lungo silenzioso abbraccio.
Geda Canale
Eliana Guglielmi
Lionello Mariagrazia Jona Celesia
Carla Riccardo Andrea Radic
Giorgio Mariagrazia Simma
Giorgio Marisa Siniscalco.

Affettuosamente vicini a Lilli rimpiangeranno il caro **AMICO**
Pino Clotilde Artusso
Alfredo Pina Bertolotti
Mario Gianfranca Borroni
Luigi Giovanna Bosco
Sergio Piera Caccamo
Franca Caligaris
Enrico Giovanna Cellino
Franco Emma Claus
Sebastiano Lisa Cocuzza
Geppe Lietta Gerardi
Enrico Tola Graziani
Enrico Giulia Madon
Marisa Manzoni
Flavio Anna Mola
Enrico Mina Noto
Gianni Luciana Noto
Franco Luciana Pagani
Fiorella Picco
Franco Maria Assunta Rosa
Mario Miretta Rossi
Andrea Franca Scaglia
Giulia Torretta.

Preside, docenti, ricercatori e personale amministrativo della **Facoltà** di **Scienze Politiche** partecipano al dolore della collega e amica Maria Teresa Pichetto Martellini.

Angela e **Gianmario** sono affettuosamente vicini a Lilli.

Vittorio e **Lilli Castellazzi, Massimo** e **Chiara Deandreis, Marilena** e **Rosangela Dolendo** hanno perso in
Giorgio Martellini
un inguagliabile amico. La nostra città e il giornalismo hanno perso un uomo grande per cultura professionalità e dirittura morale.
— **Torino**, 4 aprile 1998.

Mariolina Tibone rimpiange il raffinato generoso scrittore.

Sono vicini all'amico Giulio **Alessandro, Alessandra, Federica, Saverio, Fabio, Pier Laurent, Anna Flavia, Elena, Antonella, Riccardo, Gabriella, Roberto, Federica, Riccardo, Fabrizio, Carlo, Enrica.**

Alida e **Mauro Tua** partecipano.

Armando Caruso partecipa.

Improvvisamente è mancato il
comm. Aldo Garavelli
Lo annunciano la moglie **Christiane** con **Pauletta, Anne-France, Guy-Paul,** cognati, parenti tutti. Funerali martedì 7 ore 10 parrocchia Crocetta. La presente è partecipazione e ringraziamento.
— **Torino**, 3 aprile 1998.

Giovanna Passino partecipa al dolore di Christiane per la scomparsa del caro **ALDO.**

E' serenamente mancato
Salvatore Maglione
Lo piangono la moglie **Giuseppina Sarlo** con **Graziella,** le adorate nipoti **Maura** e **Monica** con **Flavio.** Funerali lunedì 6 aprile ore 11,45 chiesa di S. Carlo.
— **Torino**, 4 aprile 1998.

FIAT Affari Generali si unisce al cordoglio del dott. Mario Rosario Maglione per la scomparsa del padre, signor
Salvatore Maglione
— **Torino**, 4 aprile 1998.

La **FIAT Sagi S.r.l.** partecipa con profondo cordoglio al lutto che ha colpito il dott. Mario Rosario Maglione per la scomparsa del padre signor
Salvatore Maglione
— **Torino**, 4 aprile 1998.

La **New Holland Italia S.p.A.** prende vivissima parte al dolore che ha colpito il dott. Mario Rosario Maglione per la perdita del padre signor
Salvatore Maglione
— **Torino**, 4 aprile 1998.

La **Itedi** prende parte al dolore del dott. Mario Rosario Maglione per la perdita del padre, signor
Salvatore Maglione
— **Torino**, 4 aprile 1998.

La **Servizio Titoli S.r.l.** partecipa con profondo cordoglio al lutto del suo Vice Presidente, dott. Mario Rosario Maglione, per la scomparsa del padre, signor
Salvatore Maglione
— **Torino**, 4 aprile 1998.

La **Ingest S.p.A.** partecipa al lutto che ha colpito il dott. Mario Rosario Maglione per la perdita del padre, signor
Salvatore Maglione
— **Torino**, 4 aprile 1998.

Francesco Paolo e **Elli Mattioli** partecipano al dolore del dott. Mario Rosario Maglione per la scomparsa del padre, signor
Salvatore Maglione
— **Torino**, 4 aprile 1998.

Ezio e **Paola Gandini** si uniscono al dolore della famiglia per la scomparsa del signor
Salvatore Maglione
— **Torino**, 4 aprile 1998.

Carlo Gatto partecipa al dolore del dott. Mario Rosario Maglione e famiglia per la scomparsa del **PADRE.**
— **Torino**, 4 aprile 1998.

Il **Presidente**, il **Consiglio di Amministrazione**, **l'Amministratore delegato**, i **Dirigenti** e i **Dipendenti tutti** dell'**Editrice La Stampa S.p.A.** si uniscono al dolore della famiglia per la perdita di
Salvatore Maglione
— **Torino**, 4 aprile 1998.

Sandro e **Marisa Bergamini** partecipano al dolore della famiglia Maglione.

Ettore Morone e **Pinuccia Morone** sono amichevolmente vicini e partecipano commossi al dolore del dottor Mario Rosario Maglione per la scomparsa del padre
Salvatore Maglione
— **Torino**, 4 aprile 1998.

Claudio Comba, Lucia Meise e **Collaboratori** dello **Studio Morone** prendono sincera parte e si uniscono al dolore del dottor Mario Rosario Maglione.

La famiglia **Trivellone** partecipa al dolore.

Le famiglie **Giancarlo** e **Sergio Bergamini** partecipano al dolore della famiglia Maglione.

E' mancata
Teresita Demarchi Pegnaleff
Ne annunciano con dolore la scomparsa il marito **Roger,** la figlia **Mara,** il genero **Pier Franco,** la sorella **Andreina,** i parenti tutti. Un ringraziamento agli amici prof. Giorgio Cavallo e prof. Giuseppe Luciano. Funerali lunedì 6 ore 11,45. Santo Rosario oggi ore 18 parrocchia piazza Maria Ausiliatrice 9.
Torino, 5 aprile 1998.

Sei stata una mamma meravigliosa. I miei anni futuri saranno scanditi dal tuo rimpianto. **Mara.**

Pier Franco Quaglieni ricorda commosso con profonda gratitudine ed infinita tristezza la cara, indimenticabile suocera per tanti anni dolce confidente e tenera amica.

Mario Soldati è vicino a Mara.

Alda Croce partecipa al dolore di Mara.

La famiglia **Quaglieni** partecipa al grave lutto di Mara e Roger.

Le **Comunità** di **esuli «Russia bianca»** sono vicine al N. H. Roger Pegnaleff.

La **F.I.D.** partecipa al lutto del suo Presidente Nazionale prof. avv. Pier Franco Quaglieni.

La **International Federation of free culture** prende parte al lutto del vicepresidente internazionale prof. Gr. Uff. Pier Franco Quaglieni.

Il **Centro «Pannunzio»** è vicino alla dr. Mara Pegnaleff. Partecipano:
Mario Soldati
Alda Croce
Antonio Vigna
Anna Dalmastro
Fabrizio Dagosta
Aldo Chiara Cristina Giudice
Giorgio Cavallo
Elena Cassoni
Aldo Mola
Franca Carlo Guerrieri
Loris Daniela Marchetti
Fiorentino Paola Liffredo
Mara Alcardi
Bianca Gaviglio
Alfonso Merlo
Aldo Paola Facci
Lorenzo Terrando
Anna Accusani
Maria Adelaide Dal Piaz
Valerio Zeller
Anna Tamburini
Vittorio Andretta
Daniele Ferro
Luisa Cavallo
Bianca Vetrino
Anna Giani
Rosy Giorda
Francesco Danese
Pier Luigi Camparini
Giuseppe Luciano
Vittorio De Martino
Elsa Roz
Maria Grazia Imarisio
Marisa Volpe
Willy Beck
Emiliano Peira
Patrizia Olivetti
Maria Alessandra Averone

Marisa Volpe con affetto ed amicizia è vicina alla dr. Mara Pegnaleff.

Fabrizio Dagosta partecipa commosso al dolore di Mara.

E' mancata
Caterina Siani ved. Garrotti
L'annunciano addolorati la figlia **Anna,** i nipoti **Mario, Giovanni** ed **Elena,** parenti tutti. Funerali lunedì 6 c.m. ore 14 parrocchia San [illegible].
— **Torino**, 3 aprile 1998.

(Continua a pag. 14)

Stato civile di Torino

NATI DENUNCIATI L'1 APRILE 1998

Alessi Jessica; **Anglieri** Rita; **Bertolino** Matteo; **Calvio** Annalisa; **Colombano** Olga Milova; **Cottino** Elena Maria; **De Cicco** Jacopo; **Fazi** Ireno; **Garbi** Pier Luigi; **Giglietta** Alessia; **Ingrosso** Marco; **Mantella** Giulia; **Marotta** Gianluca; **Pecoraro** Omar; **Salamano** Francesco; **Serci** Pier Paolo; **Uriciuc** Ioan Dorel.

MORTI DENUNCIATI L'1 APRILE 1998

Presso Case di Cura, di Riposo ed Istituti religiosi: **Susanna** Virginia ved. [illegible], a. 72, Casa di Cura Villa Cristina, n. a Lunamatrona (CA); **Costanzo** Filippo, a. 74, Casa di Riposo e Convitto Vedove e Nubili, n. a Torino; **Roncon** Elisa ved. Bego, a. 93, Residenza Sanitaria Assistenziale via Spalato 14, n. a Adria (RO).

Negli Ospedali: **Tarabba** Alessandro, a. 83, Mauriziano Umberto I, n. a Armeno (NO); **Odda** Margherita ved. Rodilosso, a. [illegible], Molinette, n. a Torino; **Corsoni** [illegible] ved. Porzi, a. [illegible], Mauriziano Umberto I, n. a Torino; **Macchi** Gianfranco, a. 54, Molinette, n. a Milano; **Curatella** Giuseppe, a. [illegible], Molinette, n. a Corato (BA); **Roggero** Giovanni, a. 67, Luigi Einaudi (Ex Vecchia Astanteria), n. a Corneliano d'Alba (CN); **Biolatto** Battista, a. 61, Molinette, n. a Airasca (TO); **Pollino** Francesco, a. 83, Giovanni Bosco, n. a Torino; **Micolano** Michele, a. 76, Molinette, n. a Brindisi; **Barbagallo** Giuseppe, a. 76, Evangelico Valdese, n. a Centuripe (EN); **Colombo** Monica, a. [illegible], Cottolengo, n. a Arconate (MI); **Anti** Renzo, a. [illegible], Mauriziano Umberto I, n. a Porpetto (UD).

Presso altro luogo del territorio cittadino: **Percivalle** Maria ved. Sottotetti, a. 84, via Alassio 10/10, n. a Torrazza Coste (PV); **Tronel** Angela ved. Suppo, a. 90, via L. Boccherini 47, n. a Torino.

Presso Residenze: **Zampini** Germana in Varese, a. 87, corso E. Giambone 48/18, n. a Stienta (RO); **Favro** Enrico, a. 69, corso Svizzera [illegible], n. a Bruzolo (TO); **Mignone** Maria ved. Bodrato, a. 89, via A. Ponchielli 26/C, n. a Masone (GE); **Dellavecchia** Carolina ved. [illegible], a. 76, via Amerigo Vespucci 75, n. a Casaleggio Novara (NO); **Galateri di Genola e Suniglia** Angelo Maria, a. 85, piazza Vittorio Veneto 12, n. a Torino; **Villani** Ernesto, a. 94, via Tirreno 129, n. a Isola S. Antonio (AL); **D'Atri** Lucia ved. Donatacci, a. 77, via Bibiana 103, n. a Foggia; **Agola** Margherita ved. Impinna, a. 90, lungo Dora Voghera 130, n. a Tunisi (Tunisia).

Presso Medicina Legale: **Priano** Angelo, a. 43, n. a Grassano (MT); **Ceriani Giardini** Simona, a. 18, n. a Torino; **Massari** Edoardo, a. 34, n. a Torino; **Crepaldi** Fabio, a. 28, n. a Cinè (TO).

Nati 17 — Morti 29

E' mancata all'affetto dei suoi cari
Stellina Massa in Alpignano
Ne danno il triste annuncio il marito **Giuseppe,** la figlia **Carla** con **Antonio** e parenti. Un particolare ringraziamento alla Associazione F.A.R.O. per le cure prestate. Funerali lunedì 6 ore 10 nella parrocchia Gesù Crocifisso. La presente è partecipazione e ringraziamento.
— **Torino**, 3 aprile 1998.

E' prematuramente mancato a tutti
Gianluca Bertolino
anni 23
Ne danno il doloroso annuncio: la moglie **Sabrina** con la piccola **Sara,** mamma, papà, i fratelli **Marta** e **Alessandro,** suoceri, zii, cugini, amici e parenti tutti.
— **Torino**, 4 aprile 1998.

E' mancata all'affetto dei suoi cari
Carmelina Peretti ved. Marello
Lo annunciano: le figlie **Franca, Annamaria** con rispettive famiglie. Funerali lunedì 6 corr. ore 14 parrocchia San Matteo.
— **Moncalieri**, 5 aprile 1998.

E' serenamente mancato
Francesco Passerin d'Entrèves e Courmayeur
di anni 87
Profondamente addolorati lo annunciano la moglie **Flaminia Marenco** ed i figli **Alessandro, Lodovico** con la consorte **Emanuela Gianotti** ed i figli **Francesco** e **Margherita, Pietro** con la consorte **Alessandra Bodo d'Albaretto** ed i figli **Emanuele** ed **Anna,** i cognati, i cugini ed i parenti tutti. Rosario domenica 5 aprile alle ore 17,20 nella parrocchia della Beata Vergine delle Grazie «Crocetta». I funerali verranno celebrati lunedì 6 aprile alle ore 10,30 nella parrocchia di Saint Christophe (Aosta). La salma verrà tumulata nella tomba di famiglia in Aosta.
— **Torino**, 5 aprile 1998.

Pupa Mayer e i figli **Carlo** e **Mariella Passerin d'Entrèves, Maria Cristina** e **Giovanni Silva, Francesca** e **Lamberto Boni, Maurizio** e **Laura Passerin d'Entrèves** e i nipoti sono affettuosamente vicini a Flaminia, Alessandro, Lodovico ed Emanuela, Pietro ed Alessandra e figli nel dolore per la scomparsa del
CONTE
Francesco Passerin d'Entrèves e Courmayeur
— **Torino**, 4 aprile 1998.

L'**IFI - Istituto Finanziario Industriale** e l'**IFIL - Finanziaria di Partecipazioni** prendono parte al grande dolore del dr. Lodovico Passerin d'Entrèves e della sua famiglia per la scomparsa di
Francesco Passerin d'Entrèves
— **Torino**, 4 aprile 1998.

Umberto e **Allegra Agnelli,** con **Andrea** e **Anna,** sono affettuosamente vicini a Lodovico Passerin d'Entrèves e famiglia per la scomparsa di
Francesco Passerin d'Entrèves
— **Torino**, 4 aprile 1998.

Gianluigi e **Bettina Gabetti** con **Cristina** e **Alessandro** sono affettuosamente vicini a Lodovico ed ai suoi familiari per la scomparsa di
Francesco Passerin d'Entrèves
— **Torino**, 4 aprile 1998.

Gabriele e **Evelina Galateri** partecipano commossi al dolore della famiglia Passerin d'Entrèves per la scomparsa di
Francesco Passerin d'Entrèves
— **Torino**, 4 aprile 1998.

I colleghi del **Comitato di Direzione:**
Gabriele Galateri
Luigi Arnaudo
Luciana Bellandi
Pierluigi Bernasconi
Paolo Ceretti
Roberto Longo
Virgilio Marrone
Franco Mattis
Luca Paveri Fontana
uniti a **tutti i Dipendenti** del **Gruppo IFI - IFIL** sono vicini all'amico Lodovico e partecipano al dolore di tutti i familiari per la scomparsa di
Francesco Passerin d'Entrèves
— **Torino**, 4 aprile 1998.

Gli **Amici** della **Associazione Galleria Sabauda** sono vicini al loro Presidente per la scomparsa del padre **FRANCESCO.**

Antonio e **Maria Elena Giraudo** partecipano commossi al dolore di Lodovico Passerin d'Entrèves.

Roberto ed **Emanuela Battaglia** sono vicini a Lodovico in questo momento di grande dolore.

Luciano e **Giovanna Moggi** prendono parte al dolore del dott. Passerin d'Entrèves.

Renato e **Paola Opezzi** partecipano al grave lutto che ha colpito Lodovico Passerin d'Entrèves.

Romy e **Monica Gal** partecipano commosse al dolore di Lodovico.

Teresa Gastaldo partecipa al lutto che ha colpito il dott. Passerin d'Entrèves.

Giorgia Mattarozzi e **Daniele Boeglio** sono vicini a Lodovico Passerin d'Entrèves per la scomparsa del **PADRE.**

Alberto e **Ombretta Nicolello** affettuosamente commossi abbracciano stretto l'amico Lodovico partecipando al suo dolore per la scomparsa del padre
Francesco Passerin d'Entrèves e Courmayeur
— **Torino**, 5 aprile 1998.

FIAT Relazioni Esterne e **Comunicazione** partecipa con profondo cordoglio al lutto del dottor Lodovico Passerin d'Entrèves e famiglia per la scomparsa del padre
Francesco Passerin d'Entrèves
— **Torino**, 5 aprile 1998.

Cesare e **Franca Annibaldi** prendono sentitamente parte al dolore di Lodovico e famiglia.
— **Torino**, 5 aprile 1998.

Paolo Annibaldi partecipa al lutto che ha colpito Lodovico e famiglia per la scomparsa del **PADRE.**
— **Torino**, 5 aprile 1998.

Filippo e **Consolata Beraudo di Pralormo** sono affettuosamente vicini ad Alessandro, Lodovico e Pietro per la scomparsa del padre
Francesco Passerin d'Entrèves
— **Torino**, 5 aprile 1998.

Gli **Amici** dell'**Ufficio Stampa FIAT** si uniscono commossi al dolore di Lodovico Passerin d'Entrèves per la scomparsa del padre
Francesco Passerin d'Entrèves
— **Torino**, 5 aprile 1998.

Simone Migliarino è vicino con affetto a Lodovico per la scomparsa del **PADRE.**
— **Torino**, 5 aprile 1998.

Alessandro Casazza è affettuosamente vicino a Lodovico per la scomparsa del **PADRE.**
— **Torino**, 5 aprile 1998.

La **Toro Spa** prende vivissima parte al lutto che ha colpito il dottor Lodovico Passerin d'Entrèves per la scomparsa del padre
Francesco Passerin d'Entrèves
— **Torino**, 5 aprile 1998.

Francesco e **Clori Torri** partecipano sentitamente al dolore dell'amico Lodovico e famiglia per la scomparsa del **PADRE.**
— **Torino**, 5 aprile 1998.

Il **Presidente**, il **Consiglio di Amministrazione**, **l'Amministratore Delegato**, i **Dirigenti** e i **Dipendenti tutti** dell'**Editrice La Stampa S.p.A.** si uniscono al dolore della famiglia per la perdita di
Francesco Passerin d'Entrèves
— **Torino**, 4 aprile 1998.

La **Direzione** e la **Redazione** de **La Stampa** partecipano al lutto del dottor Lodovico Passerin d'Entrèves per la scomparsa del padre
Francesco Passerin d'Entrèves
— **Torino**, 4 aprile 1998.

Paolo e **Luciana Paleschi** sono affettuosamente vicini a Lodovico e Emanuela.

Carlo e **Daniela Ronsella** partecipano al dolore di Lodovico e famiglia.

Luigi La Spina partecipa al dolore di Lodovico.

Vittorio Sabadin e **Carolina Mallander** sono vicini a Lodovico.

Lodovico, ti sono vicino. **Dario Cresto-Dina.**

Paolo Passarini partecipa al dolore di Lodovico.

Roberto Bellato è vicino all'amico Lodovico.

Partecipano al lutto **Adolfo, Cecilia, Camilla, Chiara, Delfina Barla di Argentino.**

Ilaria e **Chicca Morone, Gianni** e **Pinuccia Pene Vidari** sono affettuosamente vicini e partecipano commossi al dolore dell'amico Lodovico e famiglia per la scomparsa del padre
CONTE
Francesco Passerin d'Entrèves
— **Torino**, 5 aprile 1998.

I **Membri** del **Consiglio di Amministrazione,** del **Comitato Scientifico** e del **Comitato di Revisione** partecipano al grave lutto che ha colpito il Presidente della Fondazione Centro Internazionale su Diritto, Società e Economia di Courmayeur, dott. Lodovico Passerin d'Entrèves, per la perdita del padre
Francesco Passerin d'Entrèves e Courmayeur
— **Courmayeur**, 5 aprile 1998.

Tere Caruti
Antonio Maria e **Mariella Marocco**
Giancarlo e **Serena Caruti**
commossi partecipano al grande dolore dell'amico Lodovico e della sua famiglia per la scomparsa del padre
CONTE
Francesco Passerin d'Entrèves e di Courmayeur
— **Casale Monferrato**, 4 aprile 1998.

Soprintendenza Beni Artistici e **Galleria Sabauda** partecipano al dolore di Lodovico Passerin d'Entrèves.

Michela di Macco e **Giovanni Romano** partecipano al dolore della famiglia.

Direzione, Docenti, Studenti e **Personale** dell'**Istituto Superiore di Educazione Fisica** partecipano sentitamente al dolore del Direttore prof. Pietro Passerin d'Entrèves per la perdita del **PADRE.**

Antonio e **Mariolina Postiglione** commossi sono vicini a Pietro ed Alessandro.

Improvvisamente ha raggiunto il suo Alberto
Maria Ferrero De Marchi
Lo annunciano la figlia **Micaela** con **Vittorio,** la consuocera **Chiara Crespi,** i cognati **Tullio** e **Della De Marchi,** parenti, amici. Si ringraziano le care Luciana e Paola e l'amica Virginia per la loro costante presenza. La presente è partecipazione e ringraziamento.
— **Torino**, 1 aprile 1998.

Daniele e **Marco** piangono la cara zia **MARIA.**

E' mancato all'affetto dei suoi cari a soli 24 anni
Giuseppe Piovera
Con immenso amore lo ricorderanno sempre: mamma, papà, **Cristina,** nonna, **Filomena,** zii, cugini, parenti, amici tutti. Funerali in Orbassano, lunedì 6 aprile ore 15,30 chiesa parrocchiale.
— **Orbassano**, 4 aprile 1998.

«Lo Spirito dice: vieni».
(Apocalisse)

Improvvisamente è mancato il
dott. Giorgio Martellini
giornalista
Nel profondissimo dolore lo piangono, confortati dalla fede, la moglie **Lilli Pichetto,** il figlio **Giulio,** la mamma **Pina,** la sorella **Maria Grazia** con il marito **Emanuele Peyron,** ed i figli **Francesco** e **Giulio Castellani,** i cognati **Beppe** ed **Eva Pichetto,** zio, zii, cugini e parenti. Funerali martedì 7 c.m., ore 10,30 nella parrocchia S. Maria della Stella, Nuova Collegiata, via Piol 44 Rivoli.
— **Rivoli**, 3 aprile 1998.

Zia **Esa, Anna** con **Carlo Sferra, Fabrizio, Matteo** costernati partecipano profondamente al grande dolore.

Partecipano profondamente al dolore **Ada Martirano** e **Cristina Garbino.**

Partecipano con infinito affetto al dolore di Giulio e dei suoi familiari: la mamma **Patrizia Natta** con **Walter Meliga,** nonna **Nada** e nonno **Mario** con **Sonia Barak,** gli zii **Franca** e **Mario Crosato,** i cugini **Maurizio** e **Daniela Crosato** con **Filippo** e **Tommaso** e **Pino** ed **Elisabetta Quercia** con **Camilla** e **Carlotta.**

Elsa Roz con **Mariateresa** e **Paola** con **Paolo** si uniscono con affetto al dolore di Lilli e Giulio nel ricordo di **GIORGIO.**

Graziella Luciano Buson
Pia Gino Cavalli
Lucia Gino Cavezzale
Giuliana Alberto Jorio
Laura Tullio Toledo
Mariateresa Gianni Gherner
partecipano.

Carlo e **Lilli Cappetti,** con **Angelo Luisa** e **Carlo,** si stringono con affetto a Lilli.

Guido e **Lilia Jacobacci** sono affettuosamente vicini a Giulio Martellini nel rimpianto per la scomparsa del papà
dr. Giorgio Martellini
— **Torino**, 4 aprile 1998.

Guido Jacobacci, Daniele Roth e **Collaboratori tutti** dello **Studio Jacobacci** e **Perani** di **Ginevra** partecipano fraternamente al lutto di Giulio Martellini per l'immatura dipartita del papà
dr. Giorgio Martellini
— **Torino**, 4 aprile 1998.

Entusiasmo ed espansività dispensati in tanti giorni felici aumentano il nostro rimpianto, gli amici del fondo:
Dajna Werner Beckert
Marialuisa Bruno Bonino
Giuliana Carlo Bresso
Janette Alberto Drusi
Luisa Ugo Fornari
Claudia Marco Massazza d'Aresi
Susy Cesare Mossetti
Angiolamaria Pansa
Elena Mario Perino
Giuliana Luigi Schiatter
Ninni Gianni Terretta
Laura Dodo Nicolò Benedetta Vecco.

Giorgio e **Zinella, Piero** e **Paola, Renata** e **Vittorio** sono affettuosamente vicini a Lilli.

Franca e **Mariuccia Corsico,** con **Marina, Laura** e **Aldo, Marco** abbracciano Lilli e Giulio nel ricordo del caro **GIORGIO.**

Roberto e **Stefano Cagliero, Domenico Leone** ricordano con affetto e stima l'amico e maestro
Giorgio Martellini
— **Torino**, 4 aprile 1998.

Gherardo Luca Lidia e **Paola Priuli** partecipano al dolore della famiglia per la perdita di
Giorgio Martellini
— **Ivrea**, 4 aprile 1998.

Il ministro attacca anche la stampa: avete gonfiato il caso. E invita i magistrati a indagare

I fulmini della Bindi su Di Bella e An

«Complotto politico contro la sanità». Il professore: fantasie

ROMA. Si riaccende lo scontro Bindi-Di Bella. E il ministro della Sanità rivela: si è trattato di un complotto, un vero e proprio attacco al sistema sanitario. «Questa è stata una vicenda ben confezionata e quando ce ne siamo accorti era già tardi», ha detto durante il convegno su «Informazione e medicina» che si è tenuto ieri a Milano. E ha aggiunto: «Una grande operazione di cui ci sfuggono ancora gli scopi veri, legati forse ad interessi, ma che ha avuto anche l'obiettivo evidente di attaccare il Servizio sanitario nazionale, la comunità scientifica e le istituzioni».

Il ministro ha parlato di «sponsorizzazioni politiche», e ha accusato l'opposizione, in particolare Alleanza nazionale, e una «parte della stampa e dell'informazione» di aver gonfiato l'intera vicenda.

«Tutto è stato molto strano - ha ribadito Rosy Bindi - si è giocato, ad esempio, sulla bassissima credibilità delle istituzioni sanitarie, conseguenza anche di tangentopoli». Sono stati messi sotto accusa la Commissione unica del farmaco, ha continuato il ministro, e i «baroni» della medicina. «Peccato - ha osservato - che coloro che hanno usato la cura Di Bella per attaccare la Cuf, siano gli stessi che ieri difendevano le case farmaceutiche e le baronie».

Un complotto, dunque. «Se si vuole discutere il sistema sanitario, bene - ha confermato Bindi -, ma non usiamo i malati di tumore per attaccare un ministro e un governo e delegittimare un sistema di regole che può essere discusso, ma che non può diventare un'anarchia terapeutica».

Ce l'ha anche con i giornalisti Rosy Bindi. Non tanto quanto ce l'hanno gli squatter, ma di sicuro non ha gradito il continuo interesse dei media al caso Di Bella. «Ci sono responsabilità - ha detto - molto diversificate da parte dell'informazione. Ci sono testate che hanno deciso di validare il metodo Di Bella e ci sono ora anche dei pentiti e dei giornalisti in fase di riflessione». Possibile, si è chiesta la Bindi, che a nessuno sia venuto in mente «di aprire un'inchiesta giornalistica?». La stessa domanda l'ha posta ai giudici: possibile che a nessuno sia venuta voglia di indagare?

Tra i vari direttori di testate presenti all'incontro, Ernesto Auci, direttore del *Sole 24 ore*, ha respinto le accuse: «Non si possono occultare tutte le responsabilità dietro a quelle dei giornali - ha risposto - Anche nella vicenda Di Bella è emersa la bassissima credibilità delle istituzioni presso la gente, da quelle politiche a quelle mediche».

Caduta, dunque, la facciata di strette di mano e di sorrisi tra il ministro Bindi e il professor Di Bella, all'indomani dell'incontro tra il fisiologo modenese e il comitato oncologico nazionale, i due si mostrano per quello che sono: nemici come prima. Nemici come possono esserlo soltanto due persone che parlano lingue diverse, l'una incomprensibile all'altra. Così, mentre il movimento pro-Di Bella annuncia per dopo Pasqua un sit-in permanente davanti a Palazzo Chigi - il professore replica al ministro: «E' la politica che si è sostituita alla scienza. Anche di fronte a una terapia anticancro quello che conta è l'interesse politico. Basta guardare i decreti fatti». Di Bella manifesta scarsa fiducia anche nella sperimentazione: «Non credo sia fatta nella maniera più ortodossa, almeno in alcune sedi. Io l'avrei fatta in un'altra maniera». Ma come, non era stata concordata con lei?, gli è stato chiesto. «Nossignore, io ho detto qualche parola, il resto l'hanno detto tutto loro».

E il ministro, che pensa di Luigi Di Bella? «L'operazione - ha insistito Rosy Bindi - è stata perfetta. Come faceva un ministro ad ignorare le manifestazioni di piazza? Chi poteva opporsi ad una persona che è stata santificata e presentata come un buon uomo che ha la stufa a legna e si fa il minestrone in casa?». Controreplica dell'anziano medico: «Se ha parlato di complotto politico, evidentemente ha molta fantasia, perché tutto può sospettare di me, fuorché la politica e il complotto».

Daniela Daniele

Sopra, il professor Luigi Di Bella
A sinistra, il ministro della Sanità Rosy Bindi

DOPO PASQUA

Arriva il «piano nazionale»

MILANO. «Il Piano sanitario nazionale andrà in Consiglio dei ministri subito dopo Pasqua». Lo ha annunciato ieri il ministro della Sanità Rosy Bindi nel corso di un convegno sul tema «Informazione e medicina» organizzato all'Istituto Nazionale dei Tumori di Milano. Il ministro ha spiegato che si tratterà di un «Patto per la salute» costituito attraverso «patti» con le istituzioni (ministeri e Regioni), con le aziende sanitarie, le industrie farmaceutiche e il sistema dell'informazione. Per quanto riguarda quest'ultimo, il ministro ha sollecitato l'impegno di editori e direttori: «Non c'è bisogno solo di un'informazione corretta, ma anche dell'assunzione di responsabilità per quanto riguarda l'educazione sanitaria. C'è bisogno di passare attraverso l'informazione di cui si nutre il popolo italiano fatta sì di giornali e telegiornali ma in larga parte anche di intrattenimento». (Agi)

IL CASO

CALCOLI E POLEMICHE

ROMA. AVVIO soft per il sanitometro. Per il nuovo strumento di valutazione del reddito che servirà a differenziare il livello di partecipazione al pagamento delle prestazioni sanitarie, cambiando la mappa dei ticket per analisi e interventi in day ospital, pronto soccorso e cure termali, è prevista infatti una lunga fase di sperimentazione che potrà andare avanti anche fino al 31 maggio del prossimo anno. L'ora zero per la riforma dovrà scattare comunque non più tardi del primo giugno del 1999. Entro dicembre invece dovranno essere individuate per decreto le regioni nelle quali partirà la prima fase sperimentale che prevederà anche la semplificazione delle procedure per le prescrizioni e per il pagamento dei ticket, e solo successivamente, ma non oltre giugno, la rivoluzione dei ticket dovrà essere operativa per tutti. C'è dunque tempo per impratichirsi con i nuovi calcoli necessari per sapere a quale fascia si appartiene (A, totalmente esenti, B, parzialmente esenti e C tenuti a pagare i ticket per intero) anche perché il primo passo concreto in questo senso potrà essere fatto solo quando il ministero della Sanità metterà a disposizione delle Asl i moduli per l'autocertificazione della propria situazione economica e familiare, moduli che sono ancora allo studio, e che in ogni caso non potranno essere materialmente disponibili prima del varo definitivo del decreto che dovrà essere sottoposto all'esame del Parlamento e sarà approvato in via definitiva solo alla fine di aprile. E prima della rivoluzione del sistema di pagamento il ministero dovrà anche mettere a punto un nuovo elenco delle patologie che daranno diritto all'esenzione totale da qualsiasi ticket, e prescindere dai redditi. Oltre a quelle invalidanti e particolarmente gravi (tra le quali tumori, insufficienza cardiaca, diabete, Aids, psicosi) ci sarà anche un elenco delle malattie rare, per tutelare chi soffre di patologie particolari.

SULLA SOGLIA DEL REDDITOMETRO. Per il momento dunque nulla cambia, mentre c'è da tener presente che tutto il sistema funziona sulla falsariga del redditometro: solo chi vuol avere lo sconto dovrà autocertificare la propria situazione familiare e dimostrare di avere diritto all'agevolazione secondo le fasce previste. In caso contrario, quando il sanitometro sarà a regime, si continuerà a pagare integralmente la quota di partecipazione sulle prestazioni, anche se si godrà del vantaggio del tetto pari al 75% della tariffa, con una spesa massima di 100 mila lire.

LO SCONTO PER I SINGLE. Nel frattempo ci sono alcuni aspetti del problema da prendere in considerazione, poiché il sanitometro prevede agevolazioni anche per i single, che a prescindere dall'età possono usufruire di uno sconto di 5 milioni, mentre gli anziani soli (vedovi, divorziati e legalmente separati con più di 65 anni di età), anche se convivono con altri nuclei familiari, potranno essere considerati come «famiglia a sé» ai fini della valutazione del reddito e avere la possibilità dell'esenzione totale dai ticket.

ANZIANI CHE FANNO FAMIGLIA A SE'. Chi si trova in questa situazione, dunque, avrà la possibilità, ai fini del sanitometro, di considerare i suoi redditi a parte. Ad esempio nel caso di una famiglia monoreddito (con un salario di 42 milioni annui più la casa di proprietà) con due figli minori (uno con meno di sei anni) e un anziano pensionato convivente con una pensione di 20,5 milioni, e risparmi per 90 milioni di Bot, si avrà un reddito del nucleo familiare accertato con i criteri del riccometro pari a 21,4 milioni, che comporterà per tutti il pagamento di un ticket ridotto. Se invece l'anziano calcola i suoi redditi a parte, togliendo anche i 5 milioni di sconto per i single, ottiene un indicatore della situazione economica equivalente che dà un totale di 15,5 milioni e dunque l'esenzione completa. Allo stesso modo il resto della famiglia, non dovendo più sommare i redditi con la pensione, e scontando la riduzione di 5 milioni per il figlio più piccolo, ottiene un reddito ai fini del sanitometro di 15,04 milioni: dunque in questo caso si gode dell'esenzione totale.

PROCEDURA SEMPLIFICATA. La procedura sarà molto semplice per chi possiede solo redditi da lavoro o da pensione e la casa dove abita, insieme a risparmi di non più di 50/100 milioni. Ma qualche calcolo bisognerà farlo: per scoprire la propria «fascia di appartenenza» ai fini del sanitometro infatti è necessario dividere il reddito per il numero dei componenti del nucleo familiare, assegnando a ciascuno il suo «peso» (1, per i sigle, 1,57 per le coppie, 2,04 per le famiglie di tre persone, 2,46 per quattro e 2,85 per cinque componenti, aggiungere le eventuali maggiorazioni per i figli minori e per gli anziani 0,35 punti, calcolare gli eventuali sconti per i bimbi con meno di 6 anni e gli anziani con più di 65 (5 milioni) e poi si avrà il totale del reddito. Se questo è compreso tra i 18 e i 36 milioni e il patrimonio è inferiore ai 100 milioni, se si possiede la prima casa, o ai 150 se si sta in affitto, basterà presentare all'azienda sanitaria una dichiarazione semplificata, indicando che ci si trova appunto all'interno di una di queste fasce, senza entrare nel dettaglio, e precisando il numero e l'età dei componenti della famiglia. Dovrà invece fornire tutte le indicazioni sui redditi e sul tipo di patrimonio chi possiede entrate di altro tipo, oppure ha più redditi da case e terreni, o più risparmi, ma richiede ugualmente di usufruire dei regimi agevolati per il pagamento dei ticket. In quest'ultimo caso inoltre bisognerà riportare anche i dati del proprio conto in banca.

OCCHIO AI CONTROLLI. Sia che si faccia la dichiarazione semplificata sia che si entri nel merito della propria situazione, bisogna ricordare che presentando la richiesta si dà anche l'assenso alla possibilità che la Guardia di finanza effettui controlli a campione sulle dichiarazioni, compresi controlli bancari, sulla base di quanto previsto dal redditometro.

Antonella Donati

> La sperimentazione del nuovo sistema dovrà concludersi a giugno '99 A dicembre saranno definite le regioni «cavia»

La rivoluzione dei ticket Guida al «sanitometro»

LE ACCUSE: **UN METODO CONFUSO**

ROMA. Anziani e famiglie medie non vogliono rimanere sotto il torchio dei nuovi ticket. La Cisal annuncia la sua protesta e si dice pronta ad arrivare allo sciopero, la Uil sottolinea che a pagare saranno soprattutto i pensionati, mentre il Tribunale per i Diritti del Malato afferma che molte famiglie medie vedranno un peggioramento dei propri bilanci a causa dei nuovi ticket. Ieri i centralini dei giornali sono stati intasati da telefonate di lettori in cerca di chiarimenti.

Il nuovo meccanismo di partecipazione alla spesa sanitaria piace poco ed è confuso: più che un Sanitometro è un «complicometro» sostengono i commercialisti, che bocciano quasi senza appello il meccanismo sul quale anche il ministro delle Finanze, Vincenzo Visco, ha sollevato qualche perplessità, sottolineando i problemi che possono sorgere dall'autocertificazione. Chi dovrà fare richiesta di esenzione dai ticket si troverà in difficoltà, avvertono, al punto di essere costretti a chiedere la collaborazione di esperti, e perché no, proprio dei commercialisti. Ci sono comunque sei mesi di tempo per perfezionare i meccanismi e distribuire i moduli. Come? Ancora non si sa. **[r. e. s.]**

PANE AL PANE

Ci sono anche i ragazzi del Papa

LA provocazione arriva tra le pieghe di una intervista rilasciata al «Corriere della Sera» da Angelo Bolaffi, filosofo della politica, a proposito degli «squatter» torinesi. Lo studioso ripeteva tra l'altro come siano venuti meno, per i più giovani disadattati, solidi punti di riferimento. Mancano i partiti, nel senso che non attraggono più. Anche la Chiesa ha perso ai loro occhi l'antica funzione di stimolo e di supplenza. Ma - questa l'osservazione che interessa - «sbagliano, quello che ha detto l'altro giorno il Papa, la sua condanna dell'effimero che non può riempire una vita, avrebbe dovuto rispondere anche ad alcune delle loro domande».

E' accaduto durante l'incontro del pontefice con i giovani romani in piazza San Giovanni. Davanti a un cinquantamila ragazzi tutt'altro che immusoniti e afflitti da bigottismo i quali hanno dato libero sfogo all'allegria, cedendo alle infatuazioni per la musica leggera e le presenze divistiche (tra gli altri c'era Raoul Bova, testimone inedito del disagio e della sofferenza). **Il Papa, manifestando l'abituale condiscendenza verso l'effimero della forma, verso le franche irrequietezze dell'età giovane, che lo preserva dall'apparire matusalemmico, ha lasciato cadere parole di pietra. Ha flagellato il culto del successo a ogni costo, la rapida carriera, la sessualità vissuta senza responsabilità, il vivere senza rispetto per gli altri. Non importa - importa evidentemente per chi segue un percorso di fede - che egli abbia situato le sue asserzioni, in positivo e in negativo, all'ombra della Croce: riflettendo sulla condizione umana che deve essere promossa qui e ora, ai limiti dell'intelligenza e dell'abnegazione, ma trova definitivo riscatto soltanto nella redenzione. Conta però il richiamo ai valori forti che garantiscono la persona, al midollo duro dell'esistenza** cui non si dà religione ma neanche uno Stato, una comunità possono trovare coesione, riempire le sacche del vuoto e dell'inappartenenza, rimarginare le proprie ferite.

Certo, sono indicazioni di principio, per quanto abbiano la forza di andare contro il più corrivo spirito dei tempi. Spetta ai politici e agli amministratori il difficile, spesso delusivo compito di mediare tra gli ideali e le possibili realizzazioni, scontrarsi con la sordità dei sentimenti e degli interessi costituiti. Certo, alcune manifestazioni giovanili non trovano la stessa eco di altre, pur minoritarie, perché non esaltate da gesti sbrigativi e violenti, dalla voce roca, dalla torbida rabbia. Nessuno si sogna (figuriamoci) che tutti si riconoscano nei precetti *di un leader religioso, che si dispongano a lasciarsi battezzare. Ma è da tutti cogliere i segnali, anche i più indiretti, apparentemente alieni; capire che l'insofferenza e la rivolta hanno un senso se non esauriscono, quando ci sono, le originarie ragioni, se non conservano un rivolo di limpidezza.* Qua e là affiorano spinte che si vogliono prepolitiche, e l'enfasi posta su quelle incontrollate, la benevolenza che tutte le assolve, non rendono giustizia all'ansia diffusa, partecipabile, di un mondo più degno. Stupisce che a cogliere certi nessi sia stato un laico e non i pur benintenzionati sacerdoti che in questi giorni hanno accompagnato le vicende di buoni e meno buoni «ladroni».

Lorenzo Mondo

DALLA PRIMA PAGINA

NON C'E' MOLTO DA CAPIRE

za pagare? Su questo almeno ci potrebbe essere una informazione esatta). I giornalisti trattati come l'altro giorno a Brosso (la voce di Radio Black Out: erano stati invitati a non presentarsi, e dunque sono stati «allontanati»; semantica dell'eufemismo!) dovrebbero finalmente corrispondere a questo rifiuto della rappresentazione, decidendo un totale silenzio stampa e tv sulle iniziative degli squatter. (La voce: il movimento rifiuta ogni dialogo a meno che si liberino immediatamente Sole e Silvano, e anche «tutti i prigionieri detenuti»). Il silenzio stampa avrebbe forse una quantità di altre buone ragioni: oltre al «rispetto» per il carattere totalmente alternativo di questa cultura, anche l'obiettivo di non contribuire a conferirle una ingiustificata visibilità e importanza.

Ingiustificata? Qui si riapre il problema della comprensione del significato del fenomeno. Ciò che ha urtato di più la sensibilità degli squatter che qualche giorno fa mi hanno affrontato - solo a (male) parole - nel mio ufficio all'università, e che hanno anche inviato una lettera al direttore della *Stampa*, è stato il giudizio sul «vuoto culturale» che mi sembra caratterizzare il loro movimento. Nella loro lettera dicono che gli «altri valori» in cui credono sono «l'uguaglianza tra gli esseri umani nel rispetto delle loro differenze, la gestione comune delle risorse del pianeta e la piena realizzazione delle potenzialità umane, individuo per individuo». E se dico che sono proprio questi i valori in cui anch'io credo, come tanti altri «servi delle istituzioni», mi risponderanno certo che dalla mia pratica (ciò che insegno all'università, ciò che scrivo su questo giornale e nei miei libri) si vede tutto il contrario. Ma che cosa devo dedurre in dalla loro pratica? L'uguaglianza tra tutti gli esseri umani implica davvero che, in un regime democratico (anche loro possono votare, anche loro hanno una radio), devastino periodicamente la città imponendo all'amministrazione locale - che già concede loro l'uso di tanti edifici di proprietà pubblica - le spese per il ripristino della vivibilità (almeno di quella che la maggioranza dei cittadini, «esseri umani» abitanti in questa città, considera tale)? (La radio: finita la manifestazione, riferisce che durante il corteo c'è stato un attacco al palazzo di giustizia, con muri imbrattati e rottura di vetri; sembra una colpa veniale, ovvio che non poteva andare diversamente, anche questo bisogna «comprenderlo»).

A proposito di comprensione: durante la radiocronaca del corteo, Radio Black Out trasmette anche interventi più ideologicamente impegnati. La lotta non è solo per la liberazione di Sole e Silvano, ma per l'abolizione delle carceri, per il salario minimo ai disoccupati, perché l'inchiesta sulla morte di Massari faccia piena luce, perché finisca questo maledetto sistema fondato sul «lavora, consuma e crepa». Ma, per prendere un punto: il salario minimo di cittadinanza è un'idea di cui hanno parlato persino i giornali servi dei padroni, discutendone i pro e i contro; del resto se ne sta occupando anche il governo.

Nella prospettiva anarchica degli squatter chi dovrebbe erogare il salario minimo di cittadinanza? Occorre o no che lo deliberi il Parlamento dove siedono i politici «assassini» di Edo? Si dice anche che non tutti i centri sociali sono uguali, che i violenti pestagiornalisti sono una minoranza. Ma che cosa dicono e fanno gli altri, quelli più «colti» e buoni? Si sono in qualche modo dissociati dai pestaggi della Val Chiusella, dalle devastazioni urbane delle settimane scorse?

Potrebbero per esempio offrirsi di lavorare al ripristino di muri e vetrine che i loro «compagni che sbagliano» hanno imbrattato e spaccato. Il Comune potrebbe addirittura pagare ai disoccupati che essi difendono le somme che dovrà investire per questo scopo. Che ne direbbe Radio Black Out?

E infine, quanto a comprendere e dialogare: la diffidenza che gli squatter manifestano nei confronti dei «recuperatori» e dei dialoganti ha forse qualche buona ragione. Sospetta che chi vuole «comprendere» gli alternativi li consideri in fondo delle pecorelle smarrite, che non sanno quel che fanno (e Dio sa se è vero!), da compatire con una compunzione ipocrita e pelosa. Meglio dichiarare che non c'è gran che da capire. La loro cultura, quando riesce a esprimersi in discorsi articolati e non solo in urli e insulti, è per l'appunto anche la nostra. Quella scritta nei libri che noi servi del potere cerchiamo di far leggere a tanti riottosi studenti «alternativi» - i quali però preferiscono nutrirsi di musica techno e di «fanzine» (qualcuno ci spieghi che cosa sono, e se è un plurale...). Che preferiscono, appunto, farsi rincretinire da quella ideologia del consumo che poi calunniano alla loro radio e da cui vorrebbero liberarsi, invece che leggendo, spaccando vetrine e devastando città.

Gianni Vattimo

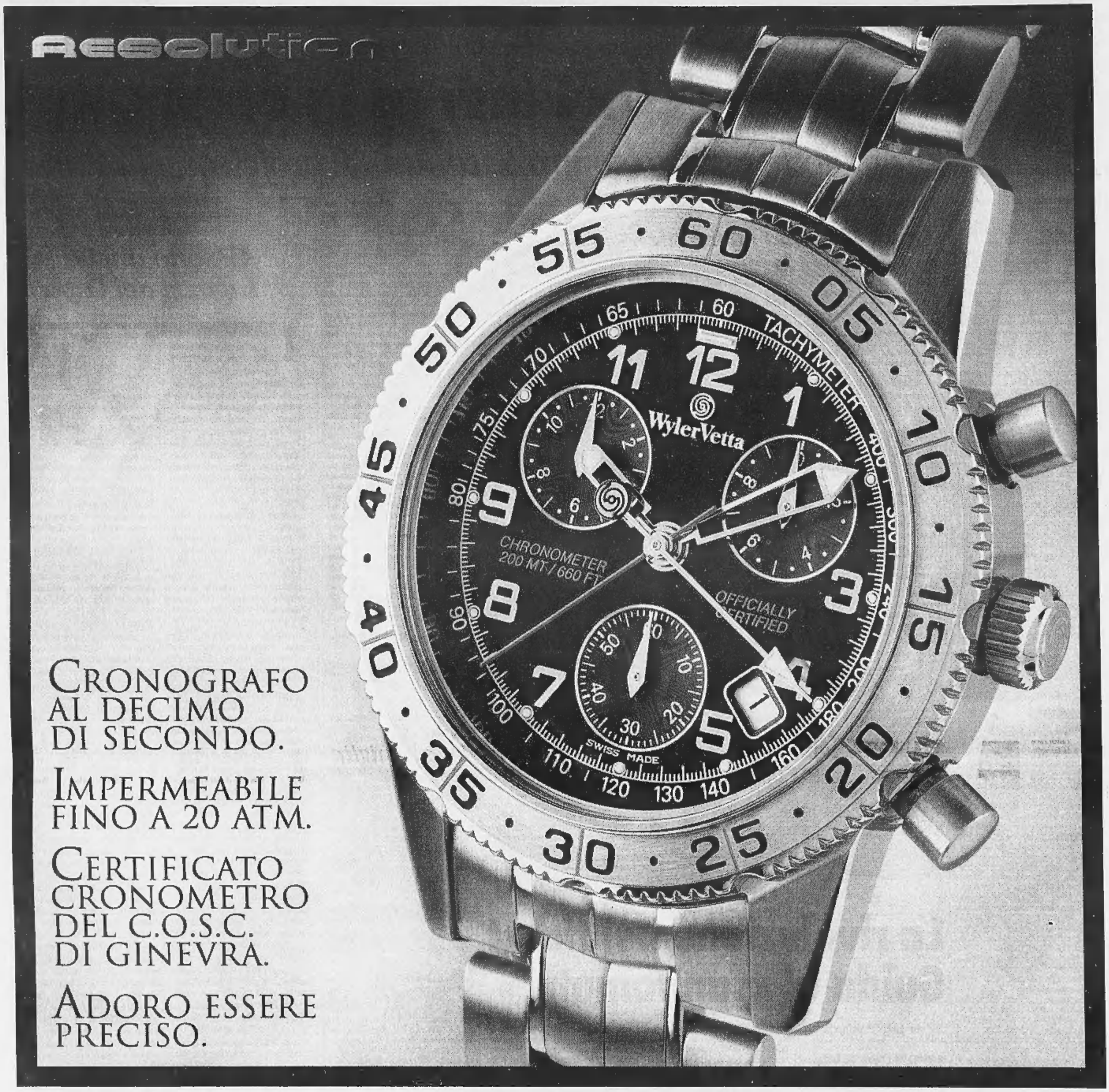

COSC
CONTRÔLE OFFICIEL SUISSE DES CHRONOMÈTRES

■ MOVIMENTO AL QUARZO SWISS MADE CON CERTIFICATO UFFICIALE DI CRONOMETRO RILASCIATO DALL'ENTE SVIZZERO DI CONTROLLO C.O.S.C. CHE NE ATTESTA LA CONFORMITÀ AGLI STANDARD SVIZZERI DI ASSOLUTA PRECISIONE. OGNI MOVIMENTO VIENE QUINDI SINGOLARMENTE TESTATO E SUCCESSIVAMENTE NUMERATO. TALE NUMERO VIENE RIPORTATO SUL CERTIFICATO CHE ACCOMPAGNA L'OROLOGIO, RENDENDOLO QUINDI UNICO. ● VETRO ZAFFIRO. ● IMPERMEABILE FINO A 20 ATM. ● FONDO E CORONA A VITE. ● CASSA E BRACCIALE IN ACCIAIO MASSICCIO. ● DISPONIBILE NELLE VERSIONI CHRONO E SOLO TEMPO UOMO E DONNA. ● PER MAGGIORI INFORMAZIONI CHIAMATE IL

Numero Verde 167-820008

WylerVetta

THE UNEXPECTED CLASSIC.

ALESSANDRIA E PROVINCIA

REGALZI
VIA DEI MARTIRI, 5 - ALESSANDRIA
TEL. 0131 25.20.62

IDEA ORO
VIA GIRARDENGO, 75 - NOVI LIGURE (AL)
TEL. 0143 75.708

MONTESSORO
VIA ROMA, 128 - NOVI LIGURE (AL)
TEL. 0143 27.55

PRATESI GIOIELLI
VIA GARIBALDI, 49/51
CASALE MONFERRATO (AL)
TEL. 0142 55.525

TEMPORA
VIA BENVENUTO SANGIORGIO, 16
CASALE MONFERRATO (AL)
TEL. 0142 76.315

ASTI E PROVINCIA

GAMBA
CORSO ALFIERI, 164 - ASTI
TEL. 0141 59.36.35

JOLLY GALLERY
CORSO ALFIERI, 252 - ASTI
TEL. 0141-35.38.28

UTARI
PIAZZA S.SECONDO, 21 - ASTI
TEL. 0141-59.35.57

ELIA
PIAZZA S. BARTOLOMEO
CASTAGNOLE LANZE (AT)
TEL. 0141-87.81.33

NOVO LUCIANO
VIA VILLA, 1 - VILLANOVA D'ASTI (AT)
TEL. 0141-94.333

BIELLA E PROVINCIA

ARNALDI
VIA REPUBBLICA, 16 - BIELLA
TEL. 015-20.040

PIVANO
VIA ITALIA, 14 - BIELLA
TEL. 015-22.451

COSENZA
VIA GRAMSCI, 51 - GAGLIANICO (BI)
TEL. 015 54.37.64

GIROMINI GIOIELLERIA
VIALE DUCA D'AOSTA, 13 BIS
BORGOSESIA (BI)
TEL. 0163 22.459

TONIN MARIO
VIA PAPA GIOVANNI XXIII, 2
OCCHIEPPO INFERIORE (BI)
TEL. 015-59.17.73

CUNEO E PROVINCIA

BAVIZZA
VIA ROMA, 62 BIS - CUNEO
TEL. 0171 63.49.19

ROMANA VALERIO
PIAZZA BOVES, 15 - CUNEO
TEL. 0171-69.99.50

L'ANGOLO DELL'ORO DI BOGLIONE
PIAZZA RISORGIMENTO, 1 - SALUZZO (CN)
TEL. 0175-24.86.64

GERBINO
VIA MARENCO, 48 - CEVA (CN)
TEL. 0174-70.11.63

MANFRINATO
VIA UMBERTO I, 74 - BUSCA (CN)
TEL. 0171-94.45.07

ORALBA
CORSO PIAVE, 28 - ALBA
TEL. 0173-28.13.01

NOVARA E PROVINCIA

BATTISTELLA
CORSO XX SETTEMBRE, 37 - NOVARA
TEL. 0321-61.26.95

T.D. GOLD MARKET
CORSO DELLA VITTORIA, 2/C - NOVARA
TEL. 0321-61.10.57

FACCHIN
CORSO ROMA, 23 - BORGOMANERO (NO)
TEL. 0322-82.562

GNEMMI
CORSO REPUBBLICA, 44 - ARONA (NO)
0322-46.925

MANFREDI PAOLO
VIA SAN VITTORE, 153 - INTRA (NO)
TEL. 0323-51.60.30

MELLONI
PIAZZA BELTRAMI, 15 - OMEGNA (NO)
TEL. 0323-62.373

TORINO E PROVINCIA

AMNESIA
VIA GARIBALDI, 47 G - TORINO
TEL. 011-54.50.61

BABBINI & C.
VIA MONGINEVRO, 88 - TORINO
TEL. 011 33.65.73

FRA' MA
CORSO FRANCIA, 201/BIS - TORINO
TEL. 011-77.10.207

MAJER DI DOGLIONI
VIA PO, 24 - TORINO
TEL. 011-8171751

PERAZZO
CORSO RACCONIGI, 13 - TORINO
TEL. 011-44.76.523

DEMATTEIS GIOIELLI
VIA VALOBRA, 118 - CARMAGNOLA (TO)
TEL. 011-97.23.473

EFFEMME OREFICERIA
CORSO ROMA, 4 - MONCALIERI (TO)
TEL. 011-64.04.284

GOLD GALLERY
PIAZZA ROMA, 7 - PINEROLO (TO)
TEL. 0121-73.044

NOVARA MELCHIORRE
VIA SVIZZERA, 8 - BORGARO TORINESE (TO)
TEL. 011-47.04.217

POLE POSITION BREZIO
CENTRO COMERCIALE LE GRU, STAND 222
VIA CREA, 10 - GRUGLIASCO (TO)
TEL. 011-700010

VERCELLI E PROVINCIA

BOSETTI
PIAZZA CAVOUR, 38 - VERCELLI
TEL. 0161-25.31.13

CELLINI GIOIELLI
PIAZZA M. D'AZEGLIO, 20 - VERCELLI
TEL. 0161-21.28.04

PICCO
CORSO GASTALDI, 3 - VERCELLI
TEL. 0161-66.578

BECCARIA FABRIZIO
CORSO ITALIA, 54 - TRINO VERCELLESE (VC)
TEL. 0161-80.14.62

REGIS PATRIZIA
CORSO RE UMBERTO, 54 - CIGLIANO (VC)
TEL. 0161-43.36.47

Il negoziato fra gli otto partiti si arena sulle «istituzioni panirlandesi», la scadenza è fissata per giovedì

Quattro giorni per la pace in Ulster

Blair: se falliamo la Storia ci condannerà

Il premier: io spero. E fa annunciare per il 27 maggio a Belfast un concerto celebrativo di Elton John

Gerry Adams, leader del Sinn Féin il braccio politico dell'Ira: le attuali difficoltà nel negoziato provengono dagli unionisti

LONDRA
DAL NOSTRO CORRISPONDENTE

Sono ore di grande speranza e di malcelato allarme quelle che sta vivendo l'Irlanda del Nord. Sull'orlo di uno storico accordo che potrebbe porre fine a 30 anni di violenza e di morte, il negoziato multilaterale di Belfast stenta a trovare la formula vincente nei tempi ormai strettissimi voluti da Londra e da Dublino, cioè entro giovedì. Ci sono questioni sulle quali, a parte gli otto partiti che siedono attorno al tavolo e che rappresentano il più ampio e meno omogeneo ventaglio politico possibile, neppure i primi ministri Blair e Ahern sono riusciti a trovare un'intesa, nonostante i ripetuti contatti a margine del vertice Asia-Europa che si è concluso ieri a Londra.

Venerdì era parso che il negoziato fosse alla conclusione; ma a tarda sera, dopo avere precedentemente espresso ottimismo, il senatore americano George Mitchell che lo presiede è stato costretto ad ammettere che «restano ancora alcuni ostacoli». E a poco valgono le parole pronunciate ieri da Blair e da Ahern, che hanno parlato di «grandi speranze»: il timore è che nell'improvvisa impasse qualcosa possa disfare quanto di positivo è stato costruito. La bomba da 400 chili scoperta giovedì a Dublino nel baule di un'auto, pronta ad essere spedita in Inghilterra, è un segnale preciso delle forze che non si riconoscono neppure nell'Ira e che predicano la lotta a oltranza.

Ma non sono i soli pericoli. La stessa Ira, secondo notizie di Belfast, starebbe perdendo fiducia nel negoziato e avrebbe in animo di convocare il suo «Consiglio militare» per decidere se confermare la tregua o rinunciarvi. Un esponente dell'Udp, partito che alla trattativa rappresenta una delle più agguerrite formazioni del lealismo protestante, lancia gravi accuse al governo della cattolica Irlanda: «Se non riusciamo a procedere è colpa di Dublino, inflessibile di fronte alle nostre esigenze». Ribatte Gerry Adams, presidente del Sinn Féin: «La responsabilità è di Tony Blair: deve capire che il progresso verso un accordo di pace storico e durevole non può rimanere ostaggio dell'unionismo più inflessibile. Le nuove istituzioni panirlandesi devono essere più che una facciata».

Che cosa sta accadendo? In realtà molti dei punti che fino a qualche mese fa formavano un contenzioso apparentemente scolpito nella pietra hanno ormai trovato soluzione. Ma resta da risolvere, appunto, il ruolo di quelle «istituzioni panirlandesi» che i repubblicani cattolici considerano elemento essenziale del compromesso, ma che gli unionisti protestanti vedono come una minaccia all'attuale confine e, in definitiva, come il primo passo verso un futuro governo panirlandese. Ahern ha detto chiaramente che non è disposto ad altri compromessi volti ad annacquare i poteri di tali istituzioni, che anzi esse dovrebbero anche avere poteri legislativi. Ma ci sono, per Dublino, altre difficoltà: i poteri del nuovo Parlamento di Belfast destinato a garantire un'autonomia amministrativa ma al tempo stesso la dipendenza da Londra; nonché i cambiamenti della Costituzione irlandese che oggi rivendica formalmente le province del Nord.

«Stiamo facendo grandi progressi e ho grandi speranze - ha detto ieri Blair - ma naturalmente la trattativa è complessa». Londra non rinuncia alle scadenze fissate; e non è casuale che nelle ultime 48 ore sia stato annunciato per il 27 maggio a Belfast un «concerto di pace» di Elton John, cui dovrebbe assistere lo stesso Blair. Ieri il primo ministro ha rivolto un appello dalle pagine del «Belfast Telegraph»: «L'accordo che cerchiamo è giusto. Se lo manchiamo il giudizio della storia sarà duro». Non è escluso che possa decidere, nei prossimi giorni, di partecipare personalmente al negoziato nel tentativo di sbloccarlo.

Fabio Galvano

ANALISI

Washington ritenta il miracolo bosniaco

C'E' in Europa una guerra civile che da trent'anni si accende, si spegne e si riaccende con funebre regolarità. Confinata com'è nel Nord dell'Irlanda, fuori dalle rotte del turismo e degli affari, isolata per la sua stessa singolarità da pericoli di contagio, pochi in Europa se ne preoccupano e pochi sanno di che si tratta. Un problema locale, si pensa, un problema etnico-religioso che appartiene ad altre culture e altre età. Trent'anni sono molti: i leader attuali delle due parti erano ragazzi o quasi quando il conflitto è scoppiato e sono invecchiati assieme ad esso. Improvvisamente, in questa interminabile spirale di uccisioni, si apre ora una speranza di pace. Diamo uno sguardo al passato e al presente di questa lunga vicenda.

Geograficamente l'Ulster, così si chiama la provincia britannica dell'Irlanda del Nord, è parte della grande isola irlandese. La popolazione originaria si sente irlandese e se fosse lasciata libera di decidere sceglierebbe di appartenere alla Repubblica d'Irlanda. Ma nei secoli la provincia ha visto affluire inglesi e scozzesi in gran numero che oggi sono in maggioranza e vogliono restare parte del Regno Unito. Che, per inciso, si chiama Regno Unito proprio a causa dell'Ulster: Regno Unito di Gran Bretagna e Irlanda del Nord. La popolazione di origine irlandese è per lo più povera; quella di origine inglese per lo più ricca. La prima non ha potere, la seconda ce l'ha. La prima è cattolica, la seconda è protestante. Ci sono tutti gli elementi, assieme all'ostinazione degli uni e degli altri, per un conflitto eterno.

Gli inglesi non hanno molto rispetto per la geografia ma ne hanno molto per le istituzioni democratiche. Nessuno dubita che l'Ulster sia parte dell'Irlanda, come nessuno dubita che Gibilterra sia geograficamente spagnola e che le Falkland siano geograficamente argentine. Ma gli inglesi difendono il diritto della maggioranza di restare sudditi britannici e di decidere il destino di tutti. Per farlo hanno tenuto in Irlanda del Nord, per trent'anni, un esercito intero il cui costo probabilmente avrebbe permesso di arricchire considerevolmente ogni abitante sia cattolico che protestante. Così come per la guerra delle Falkland è stata spesa una somma che, se ripartita fra i 2500 abitanti delle isole, avrebbe permesso a ciascuno di essi di avere circa l'equivalente di un miliardo di lire e di vivere, forse, più felicemente altrove. Si può pensare ciò che si vuole di questa politica, ma non si può non ammirare la coerenza con cui i governi che si sono succeduti a Londra hanno perseguito un principio nel quale la nazione britannica crede fermamente. Per trent'anni la questione nord-irlandese è stata trattata come un problema di sicurezza, l'Ira come un'organizzazione terroristica e si sono avuti più di tremila morti. Qualche tentativo di dialogo ha prodotto nuovi attentati ed è subito caduto.

D'un tratto, c'è non la certezza ma una buona possibilità che si sia alla vigilia di una soluzione politica. Il compromesso che è nell'aria si fonda sulla rinuncia alla secessione, su un legame istituzionale con l'Irlanda, su una larga autonomia e su un referendum. Come mai solo oggi si è pensato a questo? La risposta ha due nomi: l'uno è Europa, l'altro è America.

L'Europa, per imperfetta che sia, ha unito Irlanda e Gran Bretagna in un progetto comune. Dall'Europa l'Irlanda ha avuto notevoli vantaggi: grazie a un'esemplare politica economica e fiscale, ha registrato un tasso di sviluppo sostenuto, un abbattimento dell'inflazione e un bilancio in pareggio. La Repubblica d'Irlanda non è più oggi il Paese povero e scapestrato di un tempo, dalle carestie ricorrenti e dall'emigrazione massiccia. E' un Paese sviluppato e vicino al livello di benessere dell'Europa continentale. Ma l'Europa ha anche messo in evidenza i legami fisiologici che l'Irlanda ha con l'Inghilterra: l'una non può aderire per esempio a Schengen senza l'altra, così che ne restano fuori entrambe. L'aria europea ha spirato anche sull'Ulster e ha attenuato antiche barriere psicologiche.

Ma la carta decisiva è stata giocata dagli Stati Uniti, dove esiste una grande e influente comunità irlandese, storicamente vicina al partito democratico che fu di Kennedy, irlandese egli stesso, ed è ora di Clinton. Con una mossa che ha portato a un certo momento i rapporti anglo-americani vicino alla crisi, Clinton ha invitato nel 1994 a Washington il leader dei secessionisti nordirlandesi, Jerry Adams. Gli ha dato così quella legittimità che altre organizzazioni terroristiche - il Plo in Palestina, l'Anc in Sud Africa - avevano ricevuto dalla comunità internazionale in anni recenti. Poi ha accolto le altre parti in conflitto creando le premesse di un dialogo. Gli irlandesi d'America hanno smesso di finanziare le armi dell'Ira, come avevano fatto per decenni. Londra, per parte sua, ha accettato pragmaticamente le regole americane del gioco.

Tutto questo è appeso a un filo e può bastare un nuovo attentato, come è successo in passato, per interrompere il processo. Washington ha posto un termine ultimativo: l'accordo va firmato entro Pasqua. Così fece a suo tempo anche Holbrooke per uscire dal groviglio del negoziato bosniaco: a lui andò bene. C'è da sperare che all'americano Mitchell, che presiede il tavolo dove si negozia l'accordo, il gioco riesca ugualmente.

Boris Biancheri

Con la legge sul «permesso di paternità» il governo Blair vuole rafforzare la famiglia

Il progetto doveva restare segreto, lo ha rivelato il «Times»

Londra, licenza ai neo-padri

Sette giorni retribuiti, in nome della famiglia

Lo Stato pagherà il minimo garantito, il datore di lavoro potrà decidere conguagli

LONDRA. Forse non tutti i padri saranno felici, a dover cambiare i pannolini del pupo. Ma il governo Blair ha deciso che per difendere la famiglia, per restituirne insomma il ruolo di motore della società inglese, possa essere una buona idea riconoscere - accanto alla sacrosanta maternità - anche una settimana retribuita di paternità. A spese dello Stato, naturalmente: almeno per quanto riguarda il minimo garantito (l'equivalente di 172 mila lire) su cui il datore di lavoro potrà poi esercitare la propria generosità con un adeguato conguaglio.

Doveva essere un segreto di Harriet Harman, ministro per la Sicurezza sociale. Invece qualcuno ha parlato e il «Times» cita addirittura un sottosegretario che spiega la decisione del governo: «Vogliamo lanciare un messaggio alle donne; e cioè che gli uomini devono essere al loro fianco nei giorni del parto». Sarà anche; ma resta da vedere quanti dei mariti beneficiati dalla settimana di paternità retribuita resteranno davvero con la loro compagna in quei difficili momenti, e quanti invece ne approfitteranno per trascorrere qualche ora di più al pub con gli amici. La natura umana è quella che è.

Attualmente sta al datore di lavoro, in Inghilterra, decidere se concedere tempo libero ai suoi dipendenti. Il 31% delle aziende lo fa, un altro 24% va a metà strada perché giustifica l'assenza dal lavoro ma senza retribuzione. L'iniziativa del governo rappresenta dunque un primo passo di considerevole importanza, destinato com'è a entrare in vigore nel dicembre 1999, quando anche la Gran Bretagna adotterà il «capitolo sociale» del Trattato di Maastricht, che fra l'altro prescrive la possibilità di una licenza di tre mesi (non remunerata) tanto per il padre quanto per la madre.

Attualmente l'Inghilterra è uno dei Paesi più tirchi nel trattamento della maternità. La madre ha diritto a sei settimane con il 90% del salario e altre 12 con il sussidio sociale minimo di 57,60 sterline, circa 172 mila lire. Non è certo favorevole il confronto con la Germania (14 settimane al 100%), la Francia (16 settimane all'84%), l'Italia (20 settimane all'80%), la Spagna (16 settimane al 75%) e la magnifica Danimarca (28 settimane al 90%). E per quanto riguarda la licenza di paternità si va dalle due settimane o più dei Paesi scandinavi, ai tre giorni di Belgio e Francia, ai due della Spagna. L'Inghilterra balza così ai primi posti.

La decisione è stata accolta come un decisivo progresso verso la ricomposizione di quella «famiglia ideale» che la vita moderna ha messo in serio pericolo, soprattutto in Paesi come l'Inghilterra dove i legami familiari sono sempre stati più tenui. «Un deciso passo in avanti», ha commentato Joanna Wade, animatrice di Maternity Alliance, un gruppo d'azione che ha a cuore il benessere delle madri e dei figli: «Non è solo questione di una maggiore intimità, ma anche di uguaglianza. Le donne non saranno mai uguali al posto di lavoro se i genitori non sono entrambi coinvolti allo stesso modo nell'accudire i figli». Fa eco Sebastian Kraemer, uno psichiatra: «Non c'è motivo, a parte la consuetudine, per cui il padre sia uno sconosciuto attorno alla culla e debba sentirsi, quando gli nasce un figlio, relegato in secondo piano». Ora anche Blair è d'accordo. [f. gal.]

Un ex premier: nei primi 10 anni al potere, la relazione finì quando sposò Fabiola

Un'ombra sulla Casa reale belga

«Re Baldovino e la matrigna Lilian furono amanti»

L'ex re del Belgio Baldovino

BRUXELLES. Rivelazioni sorprendenti sul legame che univa l'ex re del Belgio Baldovino e la giovane matrigna Lilian nei primi dieci anni del suo regno, alzano per la prima volta un velo su una delle monarchie più discrete al mondo, in un Paese dove da secoli è valido il principio: «La Corona va sempre protetta».

A far luce su quel periodo sono le rivelazioni di Achiel Van Acker, uno dei grandi politici belgi del dopoguerra, ex premier socialista, che nel suo diario personale, fino ad oggi segreto, ha annotato l'inquietudine per i legami - secondo lui troppo stretti - tra il giovane re di 22 anni e la seconda moglie di Leopoldo terzo, che aveva appena 14 anni più di lui.

Il 20 novembre 1952 e nei giorni seguenti Van Acker scrive: «Il re ha lasciato Bruxelles il 15 novembre con Lilian in direzione del Tirolo. Leopoldo è rimasto qui. Lilian e Baldovino hanno viaggiato nello stesso scompartimento con cuccette. L'informazione è giusta. Si teme che si sappia. Ne parleranno nel consiglio dei ministri». Due mesi dopo, il 29 gennaio 1953, aggiunge: «Ora è la volta di un viaggio, sabato prossimo verso la Costa Azzurra. Vagone speciale delle ferrovie. In quali condizioni? Diventa una vera passione. Si telefonano: "Ti appartengo". Egli perde la testa. A Natale: "Non ti lascio mai"».

Sono frasi brevi, laconiche, sommarie, che vengono alla luce a cinque anni dalla morte di re Baldovino, per volere del figlio di Van Acker nel centenario della nascita del padre. Il diario, consegnato ad uno storico belga affinché ne interpreti i contenuti che vanno dal 1944 al 1960, è stato rivelato dal quotidiano fiammingo «De Standaard».

Se il diario riceverà le dovute conferme, rappresenterà un documento importante per far luce anche sulla storia contemporanea del Paese all'inizio degli Anni Cinquanta, quando Baldovino salì al trono appena ventenne per salvare la monarchia dopo l'abdicazione del padre.

Allora Baldovino appariva pallido, timido, impreparato al suo ruolo e secondo Van Acker sotto l'influenza della principessa Lilian. Nel 1951 infatti l'uomo politico scriveva nel suo diario: «L'ex re non interviene più, il giovane potrebbe prendere una buona piega, purtroppo è una cosa dannosa che veda quella donna quasi ogni giorno». Nove anni dopo, nel gennaio 1959, annotava ancora: «Lilian ordina sempre. Se non ha ciò che chiede s'immusonisce. Baldovino ha paura e lei ottiene quello che vuole».

Eppure Baldovino difenderà Lilian fino alle soglie del suo matrimonio nel 1960 con la principessa spagnola Fabiola. A Van Acker dirà ancora: «La vita diventa insopportabile per la principessa, per lei è talmente penoso, certe persone in simili casi si suicidarebbero». Bisognerà attendere il matrimonio con Fabiola per assiste a una rottura di Baldovino con il padre e la matrigna.

Alle sorprendenti rivelazioni di Van Acker per il ora non ha reagito né la casa reale né la principessa Lilian che a 81 anni ancora vive nel castello di Argenteuil. Pierre Harmel, ex premier belga cristiano sociale ha parlato «di indiscrezioni inaccettabili». Solo i verbali di quel famoso consiglio dei ministri del 1952 - ancora segreti fino al 2004 - daranno risposta a quegli interrogativi. [Ansa]

Hewitt: restituitemele. Gli eredi: non se ne parla

Lettere rubate di Lady Di Torna libera l'italiana

Anna Staiano Ferretti

LONDRA. Mantiene la ribalta Anna Staiano Ferretti, l'affascinante italiana arrestata a Londra per il clamoroso furto di sessantadue lettere d'amore scritte da Diana al maggiore James Hewitt. Ha ottenuto la libertà provvisoria al termine di un interrogatorio-fiume in un commissariato vicino a Trafalgar Square, ma il maggiore Hewitt, suo ex-fidanzato, la tratta ora da avventuriera. «Forse mi ha abbindolato. Le prime avances sono state sue. Sono successe cose strane».

Quando due giorni fa aveva saputo dell'accaduto, il maggiore le aveva dato della stupida al telefono e l'aveva subito denunciata per furto. Ieri ha rincarato la dose: la bella Anna potrebbe averlo irretito apposta per rubargli le esplosive lettere che il Mirror non ha però né pubblicato né pagato e ha invece passato in toto a Kensington Palace e cioè alla famiglia di Diana.

La ricostruzione del maggiore è agli antipodi di quella di Anna, che è nata 39 anni fa a Sorrento. Lei ha finora raccontato che lui la corteggiò per primo a dicembre quando si conobbero in un albergo di Montecarlo. Anche al commissariato di Charing Cross, dove l'hanno riconvocata per l'8 maggio (è stata rilasciata «in attesa di ulteriori indagini»), l'italiana ha pianto e fatto la sedotta e tradita. Le lettere le avrebbe prese per ripicca nei confronti dell'odioso maggiore. L'ex-amante di Diana le avrebbe proposto il matrimonio ma si sarebbe comportato da cafone.

Hewitt si atteggia invece a stinco di santo: giura sdegnato che mai ha pensato a un qualche commercio sulle lettere di Diana. Per lui sono reliquie sacre. Le avrebbe conservate soltanto come souvenir tangibile di quell'irripetibile storia durata cinque anni. Da cinquanta a settanta missive - le più intime e compromettenti - le avrebbe bruciate perché così lo aveva implorato la principessa nel timore che cadessero «nelle mani sbagliate».

Hewitt vuole adesso indietro la corrispondenza, ma Kensington Palace sembra decisa a non restituirgliela a meno di un'ingiunzione giudiziaria. «Hewitt - ha sottolineato una fonte anonima di Kensington Palace - può rivendicare un diritto legale sulle lettere ma moralmente no. Abbiamo l'opinione pubblica dalla nostra». [Ansa]

La siccità minaccia gli indios già decimati da epidemie «importate», cercatori d'oro e inquinamento

Il calvario degli Yanomami

Dopo il rogo in Amazzonia, la carestia

Da sei mesi non piove
Perduti i raccolti
decimata la selvaggina
Il paludismo in agguato

Terra bruciata nello Stato di Roraima e indios Yanomami

BOA VISTA
NOSTRO SERVIZIO

Dopo tre mesi di siccità, le forti piogge cadute nell'ultima settimana sullo Stato di Roraima, devastato da oltre due mesi dagli incendi, hanno permesso di spegnere la maggior parte dei focolai. Ma passata l'emergenza fuoco, resta il fatto che la fame incombe su una delle ultime grandi tribù amerindie ad aver essenzialmente conservato il proprio modo di vita ancestrale. Disseminati su un territorio di 200 mila km quadrati, a cavallo tra il Sud del Venezuela e gli Stati brasiliani di Roraima e di Amazonas, circa ventimila Yanomami, cacciatori e agricoltori che vivono in capanne comuni chiamate *malocas*, si apprestano ad affrontare una nuova prova: la mancanza di cibo, causata dalla devastante siccità che ha colpito per sei mesi il Nord-Est dell'Amazzonia.

«I prossimi due anni si annunciano drammatici, perché alla perdita dei raccolti di manioca e di banane, che costituiscono buona parte della loro alimentazione, si aggiunge quella delle sementi indispensabili al rinnovamento degli orti», dice Mathieu Léna, responsabile del presidio sanitario gestito dal 1991 da *Médecins du Monde* nella comunità indiana di Paapiu, 285 chilometri ad Ovest di Boa Vista.

La situazione è aggravata dal prosciugamento del letto dei fiumi, che ha provocato la formazione di pozzanghere di acqua stagnante, vivai ideali per le larve di zanzara. Endemico in questi luoghi, il paludismo, grande flagello presso gli Yanomami, rischia di propagarsi molto presto nelle *malocas* isolate, soprattutto nel Nord-Est dello Stato di Roraima, una regione ricca di valli e di difficile accesso. «In questo caso, senza una mobilitazione eccezionale dei servizi sanitari, c'è da temere un'ecatombe, tanto più che la mancanza d'acqua potabile è responsabile delle infezioni intestinali che affliggono le comunità più colpite dalla carestia», sottolinea il prete Carlos Zacquini, direttore della Commissione pro-Yanomami (non governativa).

Egli denuncia d'altra parte i massacri di animali selvaggi perpetrati da cacciatori bianchi attorno ai rari punti d'acqua dove la selvaggina va ad abbeverarsi. «Senza manioca, senza selvaggina, come faranno gli Yanomami a sopravvivere? - si indigna -. Proteggerli significa anche preservare la biodiversità della riserva, di cui l'umanità ignora le ricchezze».

Protetti a lungo dai contatti malsani grazie all'isolamento del loro territorio, i 9600 Yanomami del Brasile subiscono da un quarto di secolo un insidioso genocidio. Il loro calvario è cominciato nel 1973, con l'apertura del cantiere per la strada Perimetrale Nord, che attraversa oggi il Sud del Roraima. Un migliaio di loro soccombette in qualche mese alle malattie contagiose portate dagli operai. Per loro grande sfortuna, gli Yanomami vivono in un vero eldorado minerario, imbottito tra l'altro d'oro e di cassiterite (un minerale dello stagno). La corsa all'oro che, nel Roraima, è cominciata nel 1987, ha portato loro un colpo terribile, da cui stavano appena per risollevarsi prima di subire le conseguenze di El Niño. In tre anni da 30 a 40 mila *garimpeiros* (cercatori d'oro) hanno invaso il loro territorio attraverso un centinaio di piste d'atterraggio aperte in piena giungla. Le conseguenze sono state stragi, epidemie, rarefazione della selvaggina, devastazione dell'ambiente naturale, inquinamento dei corsi d'acqua per gli scarichi di mercurio, utilizzato nell'amalgama della polvere. Solo sotto la pressione della comunità internazionale il Brasile ha decretato, nel 1990, l'espulsione dei cercatori d'oro ed ha poi ufficializzato, due anni più tardi, la demarcazione della riserva degli Yanomami, che si estende per 98 mila km quadrati.

Malgrado le operazioni repressive lanciate periodicamente dalla polizia federale, un migliaio di *garimpeiros* continuano a lavorarvi clandestinamente. Le organizzazioni non governative di difesa degli indiani temono inoltre l'eventuale regolamentazione dello sfruttamento minerario nelle riserve indigene, previsto dalla Costituzione del 1988 e da allora ancora in sospeso al Congresso.

Jean-Jacques Sevilla
Copyright «Le Monde» e per l'Italia «La Stampa»

Il grisù fa strage

In una miniera ucraina 30 morti e 40 intrappolati

MOSCA
NOSTRO SERVIZIO

Il triste elenco delle vittime delle tragedie nelle miniere dell'ex Urss continua a crescere a ritmi spaventosi. Ieri una nuova tragedia è accaduta in Ucraina, nella città di Donetsk, centro del bacino minerario del Don. «Più di trenta morti»: questo è il cauto bilancio delle conseguenze di un'esplosione di grisù, una cifra quasi sicuramente destinata a crescere nelle prossime ore.

Il gas è esploso nella miniera «Skocinskij» alle 11 (ora locale) di ieri mattina. In quel momento sottoterra si trovavano 269 persone. La maggioranza degli operai, per fortuna, lavorava ai livelli superiori. Negli ospedali di Donetsk sono già stati ricoverati 43 minatori: quasi tutti sono stati ustionati, molti hanno riportato anche commozioni cerebrali e traumi.

Ma la sciagura ha colpito soprattutto quegli operai - almeno 100, secondo le autorità - che si trovavano ai livelli più profondi della «Skocinskij», proprio nel luogo in cui è scoppiato il grisù. Le squadre di soccorso hanno già localizzato 20 corpi che ora stanno cercando di riportare in superficie. Altri 5 minatori che si trovavano nell'epicentro dell'esplosione sono in gravi condizioni. E il destino di 40 uomini rimasti bloccati sottoterra rimane per ora sconosciuto.

Donetsk è una città nata grazie al carbone, dove quasi tutti gli abitanti di sesso maschile lavorano, hanno lavorato o si apprestano a lavorare come minatori. La miniera della tragedia si trova praticamente nel centro della città, e l'esplosione l'hanno sentita tutti. Sul luogo del disastro sono accorse centinaia di donne disperate. La folla è diventata talmente numerosa che l'amministrazione locale è stata costretta a chiamare la polizia per limitare l'accesso alla zona e consentire alle 17 squadre di soccorso di proseguire i lavori.

Fino alla fine degli Anni 80 Donetsk era una città ricca e confortevole, fiore all'occhiello della propaganda sovietica. In tv e al cinema venivano proiettati documentari che mostravano i minatori - una delle categorie meglio retribuite dell'Urss, pagati quasi il doppio degli altri operai - nelle loro belle case, contenti e orgogliosi del proprio lavoro e della propria città. L'idillio si è rotto nell'89, quando l'avanguardia della classe operaia sovietica sconvolse l'Urss di Gorbaciov con il primo sciopero di massa, chiedendo un aumento dei salari e, soprattutto, un miglioramento delle condizioni di lavoro.

Dieci anni dopo la capitale del carbone dell'Ucraina diventata indipendente vive nella miseria e nella disperazione. Le miniere sono state le prime vittime del tracollo dell'economia pianificata. I salari ormai vengono pagati con ritardi di parecchi mesi, la sicurezza è scesa ai livelli di inizio secolo. E le tragedie sono diventate all'ordine del giorno.

Anna Zafesova

Il magistrato chiede a due negozi di Washington l'elenco dei volumi comprati da Monica per Clinton

L'Inquisizione in libreria per il Sexygate

Il mondo della cultura indignato con il procuratore Starr

WASHINGTON
DAL NOSTRO CORRISPONDENTE

La Washington letteraria è esterrefatta, indignata, furibonda di fronte all'ultima mossa del procuratore Kenneth Starr. E lo accusa di essere ormai disposto ad usare metodi da «terrorismo culturale» pur di incastrare il Presidente.

Starr e i suoi collaboratori sono convinti di poter dimostrare la natura perniciosa del rapporto tra Bill Clinton e Monica Lewinsky risalendo ai libri che l'ex stagista della Casa Bianca a quanto pare regalò al Presidente.

Fonti vicine alle indagini sostengono che Starr è particolarmente ansioso di sfogliare un libro che Clinton ha già ammesso di aver ricevuto dalla Lewinsky. Per questo il procuratore ha preso l'inattesa e controversa decisione di chiedere a due notissime librerie della capitale di fornirgli l'elenco dei libri acquistati dalla Lewinsky negli ultimi tre anni.

Librai, scrittori, giornalisti, editori e anche semplici lettori hanno protestato sui giornali, alla televisione, nei siti on line della capitale, contro questa prepotente invasione di campo del procuratore Starr nel sacro recinto della cultura.

Il procuratore Kenneth Starr si è inimicato anche il mondo della cultura

Un'invasione, insiste Ann Kappler, avvocato della American Booksellers Association (l'associazione dei librai), destinata ad avere «un effetto raggelante» sulla vendita di libri. Quale lettore potrà mai sentirsi al sicuro in una libreria dopo un simile precedente?

Le due librerie nel mirino di Starr - la Kramerbooks è un popolare ritrovo letterario a Dupont Circle, la Barnes and Nobles un elegante supermercato del libro a Georgetown - hanno deciso di respingere l'offensiva di Starr chiedendo al giudice distrettuale Norma Holloway Johnson di bocciare la richiesta «sacrilega» del procuratore.

Il giudice dovrebbe prendere una decisione all'inizio della settimana entrante. Ma i collaboratori di Starr insistono che la conferma dell'acquisto del libro da parte di Monica Lewinsky è fondamentale per illustrare la natura del rapporto tra la ragazza e il Presidente. E ricordano che l'analisi dei gusti letterari dell'indagato è una prassi ormai consolidata tra gli inquirenti federali.

I collaboratori di Starr, dimostrando un'insensibilità sconcertante, hanno elencato alcuni precedenti clamorosi per rafforzare la legittimità della loro richiesta. Come ad esempio i libri di Timothy McVeigh, l'uomo condannato a morte per l'attentato di Oklahoma City; quelli di Theodore Kaczynsky, il famigerato Unabomber; quelli degli attentatori del World Trade Center.

Questo bizzarro parallelismo invocato da Starr e i suoi ha naturalmente scatenato un putiferio. «Siamo assolutamente allibiti da questo tentato paragone tra Monica Lewinsky e Unabomber, Tim McVeigh e gli attentatori del World Trade Center», protesta Louis Bograd, dell'American Civil Liberties Union.

Tanto più, ricorda Nathaniel Speights, avvocato della Lewinsky, che la sua cliente non è ancora stata incriminata e ha dunque ogni diritto che la sua privacy - incluso il suo diritto di leggere i libri che vuole - venga tutelata. In attesa che il giudice decida, Starr e i suoi collaboratori perdono comunque un altro punto nella corte dell'opinione pubblica.

Andrea di Robilant

«Francesi, boicottate la moneta»

Le Pen proclama la guerra all'Euro

PARIGI. Il presidente del Front National Jean-Marie Le Pen ha dichiarato ieri «guerra all'Euro», invitando tutti i francesi ad aderire al primo «sciopero dell'Euro». Davanti ai 300 membri del consiglio nazionale del partito, Le Pen ha gridato: «L'Euro ucciderà la Francia. E il franco è la nostra storia». Quindi ha invitato i francesi a boicottare la nuova moneta europea, rifiutando di applicare la doppia etichetta sui prodotti, che diventerà obbligatoria dal primo gennaio 1999. «La moneta unica porta al bilancio unico - ha detto -. Io mi rifiuto di essere complice di un crimine contro la moneta del nostro Paese». Proprio dall'Europa però, e più precisamente dalla Germania, sono in arrivo nuovi guai per Le Pen. La procura bavarese ha chiesto infatti la revoca della sua immunità da europarlamentare per poter procedere contro di lui. Lo scorso dicembre, in occasione della presentazione a Monaco di Baviera del libro del neonazista Franz Schoenhuber, Le Pen definì infatti lo sterminio di ebrei nelle camere a gas del Terzo Reich «un dettaglio della storia». Negare o sminuire l'Olocausto, è punito dalla legge tedesca con una pena fino a cinque anni di reclusione. Le Pen ha già avuto diverse condanne in Francia per analoghe affermazioni.

Per essere sceso a patti con Saddam

Un deputato Usa «Frusta per Annan»

WASHINGTON. Ha innescato inevitabili polemiche la dichiarazione in aula la scorsa settimana di un membro repubblicano della Camera dei rappresentanti americana, secondo cui il segretario generale dell'Onu Kofi Annan «dovrebbe essere frustato» per essere sceso a patti con il leader iracheno Saddam Hussein.

Da New York ieri Annan ha fatto sapere, tramite il portavoce Juan Carlos Brandt, di «non avere l'intenzione di nobilitare con una risposta la frase», pronunciata dal deputato Gerald Solomon. «Il segretario generale è tuttavia preoccupato per il livello delle invettive provenienti da persone in posizioni di responsabilità nella capitale degli Stati Uniti», ha aggiunto il portavoce.

A Washington si è detto invece indignato per l'insensibilità del collega il deputato Donald Payne, ex presidente del gruppo afroamericano alla Camera, secondo cui Solomon dovrebbe chiedere scusa ad Annan. «E' imperdonabile che un membro del Congresso faccia una dichiarazione così irresponsabile, che rievoca l'immagine dolorosa di un uomo frustato fino alla sottomissione dal padrone», ha detto Payne. Annan proviene dal Ghana, uno dei paesi africani visitati dal presidente Bill Clinton. [Ansa]

Arrestato il sindaco suo sostenitore

Teheran, i giudici contro il Presidente

TEHERAN. Il sindaco della capitale iraniana, Gholamhossein Karbaschi, è stato «tratto temporaneamente in arresto» ieri e condotto alla prigione di Evin. Grande elettore del presidente in carica, il moderato Mohammad Khatami, Karbaschi era già stato più volte ascoltato come «persona informata dei fatti» per uno scandalo legato alla concessione di appalti edilizi. Decine di suoi collaboratori erano già finiti in prigione nei mesi scorsi, ed alcuni di loro hanno denunciato di aver subito torture in carcere. Lo scandalo, scoppiato subito dopo le elezioni che nel maggio scorso hanno portato alla vittoria il moderato Khatami, è stato definito da Karbaschi «una manovra politica» degli integralisti, gestita dall'ultraconservatore ayatollah Mohammad Yazdi, responsabile dell'apparato giudiziario, ed orchestrata dalla «guida spirituale della repubblica islamica», ayatollah Ali Khamenei. L'arresto di Karbaschi potrebbe tuttavia rivelarsi un boomerang per i conservatori: 150 dei 270 membri del Parlamento hanno infatti appoggiato il ministero degli Interni che, a seguito delle denunce per le torture, ha chiesto l'apertura di un'indagine sulla conduzione dell'inchiesta da parte della procura di Teheran.

Colpito un locale italiano, 3 morti

Kampala, bombe in tre ristoranti

KAMPALA. Drammatica sequenza di attentati ieri sera a Kampala, la capitale dell'Uganda, contro una serie di locali pubblici del centro, tra cui un ristorante italiano: il bilancio delle vittime finora è di tre morti e cinque feriti gravi.

Il primo attentato ha avuto per bersaglio il ristorante italiano «La Fenice», contro il quale è stata lanciata una bomba a mano. Il locale è situato nell'hotel Speke, collocato proprio di fronte allo Sheraton, l'albergo dove ha alloggiato la settimana scorsa il presidente americano Bill Clinton. Cinque persone sono rimaste gravemente ferite. Si tratta di quattro burundesi e un asiatico.

Non si era ancora spento il boato del primo attentato, che poco dopo un secondo ordigno è esploso in un locale lì vicino, il Grill del Nilo. E' qui che - secondo dei testimoni - si sono avuti tre morti. Al momento non se ne conosce ancora la nazionalità.

Secondo informazioni che non è stato possibile controllare, in un terzo locale, frequentato abitualmente da stranieri e che si trova in un isolato non lontano dalla posizione dove si sono verificati i due precedenti attentati, si è sentita un'altra esplosione. [Ansa-Afp]

Siviglia: «Non voglio più vederlo»

La madre rifiuta il piccolo Buddha

MADRID. Maria Torres, la madre di Osel, il «Lama adolescente» spagnolo che vive in India da quando hanno scoperto nel 1993 che è la reincarnazione del saggio tibetano Lama Yeshe, non vuole più vedere il figlio, partito cinque anni fa per completare la sua formazione di «piccolo Buddha»: l'ha dichiarato in un'intervista al settimanale «La Revista», sostenendo che non ne condivide la formazione. Quando aveva 14 mesi, Osel - primo bambino occidentale - fu dichiarato dal Dalai Lama la reincarnazione di Thubten Yeshe, il leader tibetano che diffuse il buddismo in Occidente e morì in California nel 1994.

Malata di cancro, Maria Torres, buddista dal 1978, vive con il terzo marito, François, a Siviglia, nel Sud della Spagna, dove dirige un'agenzia di viaggi, e si prende cura degli altri 12 figli, sette suoi e cinque del nuovo compagno. Il padre di Osel, Paco, dal quale si separò, assiste il ragazzo ormai tredicenne nel monastero indiano. «Dopo due anni senza vederlo, Osel è venuto a trovarci a Siviglia a marzo, anche per rivedere i fratelli - ha raccontato Maria -. Gli piacciono i blue-jeans e Michael Jackson. Mi sembra una persona di un altro pianeta. E' viziato nell'uso dei videogiochi e della televisione». [Ansa]

«Abbiamo paura a dormire in casa», ma la Protezione civile: le garantiamo solo a chi è senza un tetto

«Dateci le roulotte o blocchiamo le strade»

A Serravalle la rabbia dei terremotati

[redacted] DI [redacted]
DAL NOSTRO [redacted]

«Vorrei che il prefetto o il sottosegretario Barberi si assumesse [redacted] la responsabilità di chi dovesse [redacted] morire d'infarto perchè qui non sono i crolli a far danno ma [redacted] terrore», scandisce Fiorella, la pasionaria del maceratese che guida la protesta. Panico e nervi a fior di pelle. Il terremoto infinito genera paure incontrollabili. Qui nel [redacted] marchigiano del sisma, a pochi chilometri dall'epicentro, le ultime scosse non hanno prodotto lesioni gravi come a Gualdo Tadino e a Nocera Umbra, ma tant'è. Stremata da 26 settimane di sussulti, tremori, boati, la popolazione non [redacted] fida più delle proprie case e chiede [redacted] gran voce roulotte, [redacted] assedia il centro comunale operativo, e minaccia blocchi stradali [redacted] chissà cos'altro. La visita [redacted] presidente Scalfaro alle zone terremotate, martedì, rischia di non [redacted] affatto una passeggiata.

Molti cittadini di Serravalle hanno passato la notte in [redacted]cchina [redacted] la mattina si radunano in frotte intorno al Coc, stanchi, impauriti, esasperati. Disposti anche a vivere ammassati in una roulotte, piuttosto che vivere in balìa [redacted] questo sisma anomalo che a ogno scossa li scaraventa fuori dalle case, per la strada [redacted] ogni ora del giorno e della notte, che impedisce di dormire sonni tranquilli, di rilassarsi, di por fi[redacted] all[redacted] tensione che potrebbe anche minare la resistenza del cuore. [redacted] vogliono almeno 100, di roulotte, per sistemare almeno gli anziani, i bambini, le famiglie che hanno disabili.

«Non se ne può più», «Dateci un po' di pace», gridano, con la [redacted] gli occhi esasperati. «Mia madre è anziana e cammina male; quando la terra trema si agita tantissimo e non posso nemmeno portarla fuori» spiega una ragazza coi capelli lunghi. «Abbia[redacted] capito che non finisce, lo di[redacted] anche loro ormai, [redacted] non possiamo andare avanti così. Devono fare qualcosa», dice un uomo di mezza età. «Dobbiamo aspettare che ci crolli addosso un pezzo [redacted] per aver diritto alla salvezza», si fa sotto una donna, con una bimba per [redacted]. «Perchè loro sì e noi no?». Il miraggio [redacted] la roulotte o la capanna di l[redacted]o o il minicontainer sotto casa, come tanti se ne vedono in campagna, o nei giardini dei più previdenti.

Le Autorità hanno un gran da fare per riportare la calma, per spiegare [redacted] la priorità delle roulotte l'hanno i cittadini che in casa non ci possono proprio ritornare perchè è stata dichiarata inagibile. Che questa «guerra fra poveri» non ha senso.

[redacted]

Altra accusa: sporchi e inutilizzabili i caravan arrivati dal Casertano

«Le strutture sociali già allestite sono in grado di ospitare chi ne farà richiesta, [redacted] si può pensare di assegnare roulotte a persone che un tetto ce l'hanno, anche perchè la paura è un sentimento diffuso su tutto il territorio regionale» si schermisce l'assessore regionale alla Protezione Civile Bruno Di Odoardo. «Non si può dar corso a una richiesta che si estenderebbe a macchia d'olio», gli [redacted] eco il prefetto di Macerata Antonio D'Aloisio. Il sindaco di Serravalle Venanzio Ronchetti [redacted] sa a chi dare ragione e cerca di buttare acqua sul fuoco, spiegando che di alloggi alternativi a disposizione ce ne sono, dal centro sociale che sta in [redacted] prefabbricato, al pallone geode[redacted] «A ogni scossa forte il pani[redacted] torna a prendere un po' tutti, ma dopo [redacted] giorno [redacted] calma c'è chi trova il coraggio nelle proprie case» dice tranquillizzante, [redacted] speranzoso che fra qualche giorno, [redacted] scosse permettendo, l'abitudine possa riprendere il sopravvento.

[redacted]

Lo stillicidio di lievi scosse fa saltare i nervi agli abitanti vicini all'epicentro

Si fa quel che si può, ma anche Nocera Umbra, dove ormai [redacted] 90% delle [redacted] è lesionato e inagibile, [redacted] Gualdo Tadino colpita per la prima volta seriamente dall'ultima scossa, hanno i loro guai. Qui le roulotte [redacted] arrivate, e in frutta. A Nocera ne sono già state sistemate 85 e a Gualdo 97, con gli allacci di luce e acqua. [redacted]a il secondo stock, che doveva portare [redacted] il totale, coprendo tutte le richieste, è stato bloccato. La gente protesta per lo stato pietoso in cui si trovano. «Luride inagibili, che neanche ai cani potrebbero darle, un vero schifo», denuncia concitato un esponente del Coc, che piomba a tarda sera nel «pallone» del centro operativo. «Perché [redacted] puzze non si possono registrare e fotografare, sennò chissà cosa verrebbe fuori. I gabinetti, il frigo, ma anche tutto il resto, pieno di muffa, da [redacted] riuscire [redacted] dormire. Vengono da Salerno, o da Caserta, ci hanno detto, ma chi le ha usate, delle bestie?». Il vicesindaco [redacted] Nocera Graziella Caparvi annuisce: «Si capisce l'emergenza, ma credo che quando vengono dismesse, qualcuno dovrebbe risistemarle, e controllarle».

[redacted] Bruzzone

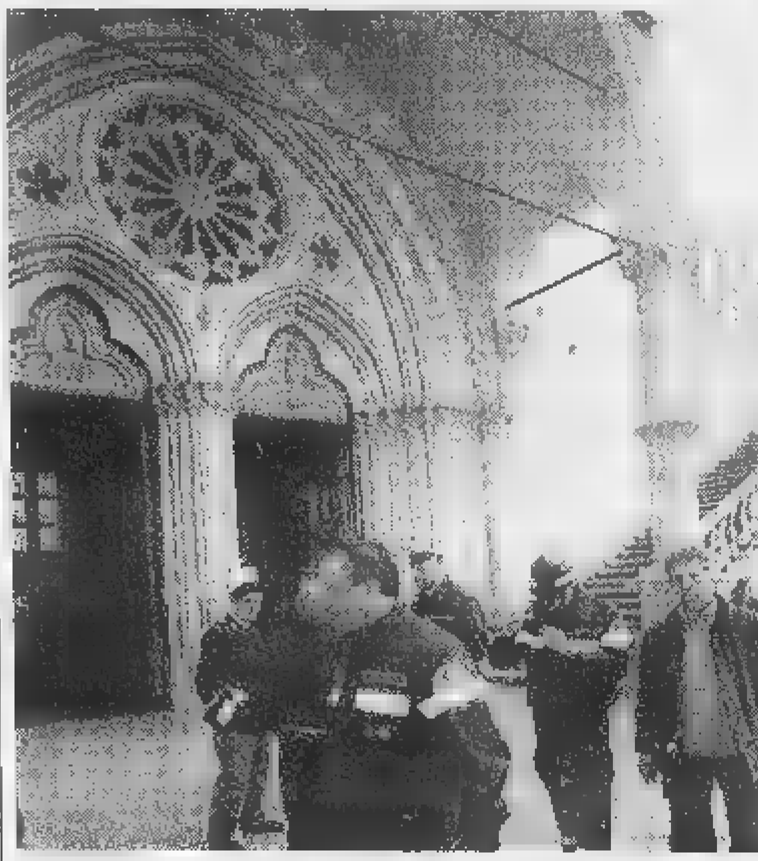
Vigili del fuoco [redacted] lavoro davanti alla basilica di Assisi: è tutto ok

In cella 2 volontari

Truffata fondazione antiusura

NAPOLI. I primi sospetti, padre Massimo Rastrelli [redacted] ebbe un anno fa. «Possibile che fra noi si nasconda un ladro che ruba i soldi destinati alle vittime degli strozzini?», si chiese il prete anti-usura, controllando e ricontrollando i conti che non tornavano mai. Così l'uomo che ha fatto della lotta ai «cravattari» la sua ragione [redacted] vita, e che ha creato [redacted] fondazione per l'assistenza a chi finisce nella trappola tesa da gente senza scrupoli, si è rivolto alla magistratura. E la giustizia alla fine ha fatto il suo [redacted]: ieri sono finiti agli arresti domiciliari un volontario dell'associazione, Ferdinando Ruggiero, [redacted] un'impiegata comunale, Paola Pezzano, accusati di truffa e falso. Secondo l'accusa, hanno sottratto [redacted] milioni al Fondo per le vittime dell'usura falsificando alcune pratiche.

Gli investigatori hanno pochi dubbi: l'organizzatrice della truffa sarebbe Paola Pezzana, impiegata del consiglio di quartiere del Vomero. Aveva un bisogno disperato di soldi perché era finita [redacted] stessa nelle grinfie degli strozzini. In passato aveva ottenuto un mutuo dall'organizzazione di padre Rastrelli, ma quella somma non [redacted] che una goccia nel mare dei debiti accumulati nel tempo dalla donna.

Così, [redacted] combutta con Ferdinando Ruggiero, Paola Pezzana aveva escogitato un sistema piuttosto semplice per spillare centinaia di milioni alla fondazione. Secondo l'accusa, i due hanno agganciato una ventina di pensionati che non hanno mai chiesto aiuto a padre Rastrelli e annunciato loro l'erogazione da parte del Comune di una [redacted] «una tantum» destinata agli anziani. «Per ottenere i soldi basta mette[redacted] una firma in calce a questo documento», assicuravano Ferdinando Ruggiero [redacted] Paola Pezzano, [redacted] i vecchietti non si facevano certo pregare.

Il «documento» non era altro che un modulo per la richiesta di un [redacted] anti-usura, al quale hanno accesso solo i titolari [redacted] un reddito particolarmente basso: ai due truffatori bastava compilarlo [redacted] consegnarlo nelle mani misericordiose di padre Rastrelli. «E' un momento doloroso, siamo tutti dispiaciuti per quanto è successo - commenta [redacted] amarezza il [redacted]cerdote -. Ruggiero era uno dei miei collaboratori più anziani. Mi [redacted] reso subito conto che qual[redacted] non andava [redacted] alcune pratiche palesemente irregolari: ho convocato Ruggiero e l'ho informato dei miei sospetti, quindi ho chiesto l'intervento dell'autorità giudiziaria». L'uomo arrestato era al servizio della fondazione dal '93. Ex dipendente comunale ed esperto in questioni finanziario, era addetto alla contabilità dell'associazione creata da padre Massimo Rastrelli. [f. mil.]

Palermo: l'ex esponente di Forza Italia era stato accusato da alcuni pentiti di aver ospitato Bagarella

Assolto ex presidente Provincia

Per i giudici Musotto non è stato complice di mafiosi

L'ex presidente della Provincia [redacted] Palermo, Francesco Musotto

[redacted]

PALERMO. Accusato da vari pentiti e arrestato mentre era presidente della Provincia di Palermo, eletto con oltre il 70%, Francesco Musotto, [redacted] di Forza Italia, è stato assolto ieri dall'accusa di concorso esterno in associazione mafiosa. Il pm Alfonso Sabella, chiudendo una dura requisitoria, [redacted] aveva chiesto la condanna a [redacted] anni e 6 [redacted]. Musotto, che è stato costretto ad abbandonare la politica ed è stato anche sospeso dall'ordine degli avvocati (è penalista), ha preferito non assistere alla lettura [redacted] verdetto. E' rimasto a casa con la [redacted]glie [redacted] le due figlie, aspettando un'assoluzione nella quale aveva sperato fino all'ultimo. Cade così uno dei capisaldi accusatori per presunti legami mafiosi [redacted] confronti dell'establishment di Forza Italia a Palermo, proprio mentre udienza dopo udienza prosegue il lentissimo processo a Marcello Dell'Utri e si parla con insistenza di indagini sul coordinatore forzista in Sicilia, il parlamentare Gianfranco Micciché.

Era stato costretto alle dimissioni Condannato invece il fratello

Il tribunale (terza sezione, presidente Giuseppe Rizzo), rimasto 6 ore e 50 minuti in camera di consiglio, ha però condannato per [redacted]ciazione mafiosa a 5 anni e 4 mesi Cesare Musotto, fratello minore [redacted] Francesco, processato per rapporti che avrebbe avuto per interessi economici con mafiosi e con il temutissimo Leoluca Bagarella, cognato di Totò Riina. Sono stati pure condannati gli altri tre rinviati a giudizio: l'architetto Salvatore Scardina a 9 anni, il commerciante Francesco Bonomo a 8 anni e il veterinario Daniele De Lisi a 4 anni. «Vuol dire che si può ancora [redacted] fiducia nella giustizia», ha commentato Francesco Musotto: «Mi dedicherò a fare di tutto perché si risolva anche la vicenda di mio fratello».

Un processo durato due anni fra un'esplosione e l'altra per le [redacted]lazioni-bomba di pentiti che la difesa aveva rintuzzato punto [redacted] punto, confermando che i soli rapporti avuti da Francesco Musotto [redacted] i mafiosi erano stati da avvo[redacted] sempre nel rispetto dei limiti deontologici della professione. Un processo che Forza Italia ha definito «politico», ma che la procura ha [redacted] sua volta giudicato più che basato su dati reali. [redacted] quando nel novembre del '95 [redacted] presidente della Provincia fu arrestato, Forza Italia raccolse migliaia di firme in suo sostegno. Dopo [redacted] gestione commissariale furono indette nuove elezioni che il Polo perse clamorosamente, rimpiazzato dall'Ulivo che portò alla presidenza il pidiessino Pietro Puccio. Dopo [redacted] mesi di prigione, Francesco Musotto nel gennaio 1996 fu scarcerato su decisione del tribunale della libertà, [redacted] la [redacted] carriera politica e professionale fu interrotta dall'accu[redacted] di connivenza [redacted] boss. Anche se è presto per dirlo e se la condanna del fratello per lui è imbarazzante, [redacted] prevedibile adesso un rientro dell'esponente di Forza Italia che in passato per una legislatura fu anche deputato regionale [redacted] psi. I Musotto sono figli di Giovanni, defunto parlamentare socialista alla Camera per due legislature e titolare della cattedra [redacted] Diritto penale [redacted] Palermo. Una famiglia di gran nome, finita nell'inchiesta antimafia per quello che secondo molti [redacted] stato più che altro un comportamento leggero di Cesare Musotto, poco accorto ma secondo molti tutt'altro che un mafioso.

Uno degli assi nella manica dell'accusa, alla fine, non è stato creduto dal tribunale: quello secondo cui nella residenza di campagna dei Musotto a Finale di Pollina durante la sua latitanza sarebbe sta[redacted] ospitato Bagarella.

Antonio [redacted]

[redacted]

In cella anche le donne dei boss

BARI. I boss in carcere, le mogli [redacted] casa: preparavano [redacted] dosi di eroina, gestivano il traffico di droga, portavano fuori dalle celle gli ordini dei consorti. Lavoravano in appartamenti presi in fitto pagando ai proprietari 260 mila lire anche per pochi giorni e offrendo loro l'affiliazione ai clan. Nei meandri del quartiere San Paolo il mercato passava dalle donne dei boss e dalle case di persone insospettabili: disposte, o costrette, a vendere la loro complicità. Con una massiccia operazione, elicotteri [redacted] 400 uomini sguinzagliati nel quartiere San Paolo, i carabinieri hanno arrestato 82 persone: affiliati e fiancheggiatori dei clan Montani [redacted] Laraspata. [r. b.]

Revisione auto del 1988 e 1989.

Da noi la revisione dell'auto di qualsiasi marca, potete farla subito, senza perdite di tempo, anche in **24 ore*** e [redacted] **costo complessivo di lire 53.200 iva compresa**.
E se non vi sentite sicuri delle qualità della vostra auto, potete contare su una serie di servizi pre-revisione con diversi livelli di controllo a costi particolarmente vantaggiosi, compresi fra le 18.000 [redacted] 45.000 lire iva compresa.
Inoltre un servizio express-service vi garantisce interventi immediati di assistenza per piccoli malfun-zionamenti emersi durante le prove di revisione.
Insomma alla [redacted] Viesto facciamo [redacted] tutto per aiutarvi [redacted] affrontare con maggiore serenità l'esame finale. Passate in via Reiss Romoli 130, affiderete la vostra auto ad un partner esperto

* Tempi garantiti per situazioni di affollamento del nostro Centro Revisioni non superiori a quelle dei giorni precedenti questo annuncio

** Prenotate la revisione entro le date di scadenza. Eviterete, circolando, le pesanti sanzioni di 235.000 lire di multa ed il ritiro della carta di circolazione.

Calendario 1998**

ULTIMA CIFRA DELLA TARGA	TERMINE ENTRO CUI EFFETTUARE LA REVISIONE
1	31 GENNAIO
2	28 FEBBRAIO
3	31 MARZO
4	30 APRILE
5	31 MAGGIO
6	30 GIUGNO
7	31 LUGLIO
8	30 SETTEMBRE
9	30 SETTEMBRE
0	31 OTTOBRE

167-139495

Orario Ufficio Prenotazioni.
Dal lunedì al venerdì: 8-12 e 14-18
sabato: 8,30-12

DI VIESTO SpA

CENTRO NOLEGGIO AUTO
CENTRO REVISIONE VEICOLI

Concessionaria per Torino e Provincia
in via Reiss Romoli, 130 Torino
centralino (011) 2253.311
telefax (011) 226.25.75

Audi

servizi

TECNOCASA®

RETE IMMOBILIARE IN FRANCHISING

OLTRE 1500 PUNTI VENDITA AFFILIATI SUL TERRITORIO NAZIONALE - OGNI AGENZIA HA UN PROPRIO TITOLARE ED E' AUTONOMA

TORINO CITTA'

Affiliato **Studio Spezia**
C.so Spezia 29, tel. 011/6631715 - 6631996
TO - MILLEFONTI

Via Varalta: ingresso camere cucina bagno balcone soffitta stabile con L. 169.000.000
Via Stellone: ingresso tinello angolo cottura camera bagno ristrutturato. L. 89.000.000
Ad. via XXmiglia: ingresso doppio salone quattro camere tripli servizi piano alto vista panoramica. L. 590.000.000
Ad. via XXmiglia: due ingressi doppio salone cucina tre camere tripli servizi esposizione su collina stabile con portineria. L. 590.000.000
Via Testona: ingresso tinello cucinino due camere bagno cantina ristrutturato stabile decoroso. L. 155.000.000

Affiliato **Studio**
Corso Traiano 13/a, tel. 011/610.317
TO - MIRAFIORI

Corso Traiano: libero di ingresso camera tinello cucinino bagno cantina. Due . Piano alto. L. 119.000.000
Ad.ze corso Traiano: libero di ingresso due camere tinello cucinino bagno ripostiglio cantina. Ristrutturato. L.
Ad.ze corso Traiano: libero ingresso due camere tinello cucinino bagno cantina. Mansarda di mq. Piano alto. L. 250.000.000
Piazza Guala: libero ingresso tre cucina bagno due ripostigli . Due aria. Stabile decoroso. L.
Via Guala: attico ingresso quattro salone cucina tre bagni cantina. Terrazzo di mq. Aria condizionata. L.

Affiliato **Studio**
C.so Orbassano 295, . 011/311.22.12
TO - MIRAFIORI NORD

2
C.so Orbassano LIBERO: ingresso tinello cucinino camera bagno ripostiglio balconi cantina. L. 130.000.000
3 locali
Castelgomberto LIBERO SUBITO: ingresso cucina abit. 2 camere bagno ripostiglio balcone cantina soffitta. Box auto singolo e box auto doppio. L. 240.000.000
4 locali
N. di Cossilla LIBERO SUBITO: ingresso tinello cucinino 3 camere bagno ripostiglio balconi cantina. L. 270.000.000

Affiliato **Studio snc**
Corso U. Sonnino 75/a, tel. 011/319.01.89 - 319.22.22
TO - CORSO BRAMANTE

P.zza via Filadelfia: affittasi appartamenti di una o camere cucina servizi a partire da L. 700.000
Via Arduino: liberi due alloggi 3° 4° piano composti da ingresso cucina camera servizi cantina. Da ristrutturare. Un alloggio L. 95.000.000
P.zza Tunisi: libero ingresso cucina due camere servizi ripostiglio cantina, posto auto condominiale. L. 112.000.000
Via Spano: libero ingresso cucina due camere servizi cantina. L. 162.000.000
Via Spano: libero ingresso tre camere servizi ripostiglio cantina. L. 175.000.000

Affiliato **Studio Rita snc**
Via Tunisi 120/e, tel. 31.80.401
TO - LINGOTTO

Corso Corsica: costruzione del 1995 - Complesso "Le Meridiane" - In posizione molto soleggiata proponiamo appartamento di 150 mq circa composto:
Zona giorno: ingresso salone living una camera e cucina abitabile.
Zona notte: disimpegno 2 doppi servizi ripostiglio.
ampi balconi cantina e box auto triplo.
L'appartamento dispone inoltre di videocitofono, riscaldamento autonomo e un bellissimo parco condominiale. Ottimo. L. 640.000.000

Affiliato F
Via Filadelfia 135/d, tel. 011/350.888
TO - ZONA SANTA RITA

Corso Sebastopoli: 75 mq ingresso 2 tinello cucinino e servizi 2 arie. L. 178.000.000
Corso Orbassano: zona residenziale mq in stabile decoroso. Piano medio. L. 195.000.000
Via Filadelfia: mq ingresso living su ampio soggiorno camera tinello cucinino bagno e ripostiglio. Ristrutturato. Portineria. L. 238.000.000
Corso Agnelli: 100 mq c.a. 4 locali fronte sporting in stabile decoroso. Ristrutturato. Piano alto. L. 280.000.000

Affiliato
Via Cibrario 34, tel. 011/437.62.53
TO - SAN

Via : libero ingresso bagno buono stato. L. 60.000.000
Via Pinelli: libero ingresso tinello cucinino camera bagno ottimo. L. 85.000.000
Via Sobrero: libero ingresso cucina 2 camere bagno ottimo risc. autonomo. L. 105.000.000
Via Le Chiuse: libero ingresso cucina 3 camere bagno ristrutturato. L. 160.000.000
Taluecchi: libero ingresso cucina 3 camere bagno balcone cantina ottimo. L.

Affiliato **Campidoglio**
P.zza Risorgimento 32, tel. 757.285 - 758.858
TO - CAMPIDOGLIO

Corso Lecce: attico ingresso living in soggiorno cucinino camera bagno ripostiglio cantina terrazzo di 20 mq. Ottimo stato interno. L. 179.000.000
Via Cordero Pamparato: alloggio 90 mq ingresso cucina 3 bagno cantina e soffitta. Completamente ristrutturato. Piano alto. L. 205.000.000
Corso Appio Claudio: in stabile signorile alloggio di ingresso tinello cucinino camere ampio bagno ripostiglio. Terrazzo 60 mq. Ristrutturato. L. 275.000.000
Corso Tassoni: in stabile medio signorile alloggio 130 mq di ingresso sala cucina 3 camere doppi servizi ripostiglio. Piano alto luminoso. L. 260.000.000
Via Cibrario: 200 mq doppi ingressi 2 saloni cucina 4 camere doppi servizi ripostiglio cantina soffitta. Piano alto. Ottime condizioni interne. L. 577.000.000

Affiliato **Studio Lesna**
Via Monginevro 224, tel. 011/70.72.626
TO - BORGATA LESNA

Via Monginevro: adiacenze c.so Monte Cucco: libero alloggio di ingresso living su soggiorno cucinino, 2 camere, bagno, ripostiglio, 2 balconi cantina. Ristrutturato. L. 208.000.000
Via Stelvio: alloggio sito all'ultimo piano composto da ingresso, cucina abitabile, sala, 2 camere, doppi servizi, 2 balconi e cantina. L. 280.000.000
Corso Monte Cucco: pressi Parco Rufini: panoramico ingresso, soggiorno-cucina, 3 camere, bagno, 2 balconi e cantina. Signorile. Portineria. L. 350.000.000
Corso Brunelleschi: doppi ingressi, cucina abitabile, salone doppio, 2 camere, doppi servizi, 2 ripostigli, 2 balconi, cantina. Luminoso. L. 395.000.000 box L. 35.000.000
Via Mersigli: pressi ospedale Martini: ultimo piano ingresso, soggiorno, cucinotta, sala, 3 camere, doppi servizi, 2 balconi, cantina, mansarda di 80 mq eventualmente collegabile. L. 460.000.000 box L. 35.000.000

Affiliato **Studio Pozzo Strada sas**
C.so Francia 309, tel. 011/ 779.14.15
TO - POZZO STRADA

Via Vandalino: camera, tinello, cucinino e servizi. LUMINOSO! L.
Via Claviere: camera, tinello, cucinino servizi. AMPIA METRATURA. L. 130.000.000
V.za via De Sanctis: 2 camere, tinello, cucin. e servizi. OTTIMO. L. 169.000.000
Via Cirenaica: 3 camere, tinello cucin. doppi servizi. L. 190.000.000
Via De Sanctis: doppio ingresso, tinello cucin., 4 camere, sala e doppi servizi. TOTALMENTE RISTRUTTURATO. L. 445.000.000

Affiliato **Studio Francia**
Via Lera 26, tel. 011/740. - 743.933
TO - P.ZZA RIVOLI

Vicinanze corso Francia: libero di ingresso cucina 2 camere bagno balcone cantina solaio luminoso. Totalmente ristrutturato. L. 165.000.000
Corso Trapani: libero di ingresso ampio tinello cucinino 2 camere bagno balcone cantina in stabile medio signorile. L. 220.000.000
Via Cristalliera: libero di ingresso cucina 3 camera bagno ripostiglio cantina. Totalmente ristrutturato. L. 148.000.000
Corso Trapani: in stabile medio signorile libero di ampio ingresso tinello cucinino salone 2 camere doppi servizi. Ottimo. L. 330.000.000
Piazza Rivoli: box e posti auto di varie metrature ottimi cancello elettrico a partire da L. 31.000.000

Affiliato **Studio Pozzo 3 sas**
Via S. Antonino 22/b, tel. 011/779.15.18
TO - POZZO STRADA

Vic.ze corso Francia: libero ingresso 3 camere cucina servizi luminoso. L. 195.000.000
Via Sagra S. Michele: salone living cucina 3 servizi ristrutturato. L. 295.000.000
Via Giovanni Fattori: nuova costruzione in pronta consegna: ingresso cucina sala 2 camere 2 bagni balcone terrazzo cantina. Signorile. L. 379.000.000 Box 1 auto L. 35.000.000
Vic.ze corso Monte Cucco: appartamento di 140 mq disposto su 2 livelli composto da: ingresso cucina salone 3 camere 2 bagni 3 balconi e cantina. Panoramico. Signorile. L. 395.000.000 auto L. 35.000.000

TORINO PROVINCIA

Affiliato **Alpignano sas**
Via Mazzini 10, tel. 96.62.866
ALPIGNANO

Alpignano: residenziale villa a schiera numerose camere tavernetta mansarda giardino orto e box doppio. L. 473.000.000
Alpignano: in zona residenziale villa unico piano abitativo sottotetto box tavernetta giardino privato di 600 mq. L. 518.000.000
Alpignano: comoda ai villa disposta due livelli con ampie giardino d'inverno tavernetta box per tre auto e giardino privato. Possibilità di villa bifamiliare. L. 790.000.000
Givoletto: villa bifamiliare su due livelli sottotetto giardino di 3000 mq e mq bosco di proprietà cortile. Ottime finiture. L. 830.000.000

Affiliato **Studio**
Via Gramsci 9, tel. 966.37.03 - 966.34.71
PIANEZZA

Pianezza: libero subito alloggio in zona centrale composto da ingresso bagno ripostiglio . Ottimo. L. 116.000.000
Pianezza: libero bellissimo alloggio in quadrifamiliare composto da ingresso ampio 2 camere bagno cantina sottotetto box auto e orto privato. Ottima zona. Da vedere. L. 240.000.000
Pianezza: libero alloggio recente in zona . Bernardo composto di ingresso living in sala cucina abitabile 2 camere 2 bagni cantina box auto . Riscaldamento autonomo. Bello. L. 275.000.000
Pianezza: libera villa indipendente in zona S. Pancrazio composta da ingresso cucina abitabile 2 camere 2 bagni cantina taverna auto mansarda e giardino privato. Ottimo stato. L. 470.000.000
La Cassa: libe subito villa indipendente su 4 lati con 2800 mq d giardino composta da ingresso ampio salone cucina abitabile 4 camere bagni box auto cantina. Panoramica. Affare. L. 490.000.000

Affiliato **Francia snc**
Corso Francia 49, tel. 011/957.19.18 - 957.19.16
CASCINE VICA

Omegna: alloggio in piccola palazzina ingresso tinello cucinino camera bagno ripostiglio e cantina. Ottime condizioni. L.
Vic.ze corso : alloggio all'ultimo piano ingresso tinello cucinotta camera bagno balconi e cantina. Completamente ristrutturato luminoso. L. 137.000.000
Brescia: in stabile signorile alloggio al piano alto di ingresso cucina 2 camere bagno balconi e cantina. Luminoso e molto particolare. L. 160.000.000
Vic.ze Standa: alloggio luminoso di ingresso living in soggiorno cucina camera bagno ripostiglio balconi e cantina. Ristrutturato e comodo ai servizi. L. 168.000.000
Via Sestriere: piano alto ingresso cucina soggiorno 2 camere bagno ripostiglio e cantina. Ottime condizioni comodo ai servizi. L. 210.000.000

Affiliato **Studio Piossasco**
Via Torino 56, tel. 649.92.02
TROFARELLO

Trofarello: appartamento in piccola palazzina di: tinello, cucinino, camera, bagno, cantina. Con box. L. 143.000.000
Trofarello: appartamento in trifamiliare di: cucina, sala, camere, bagno, cantina, sottotetto e box. Termoautonomo. L. 210.000.000
Trofarello: costruzione in villa quadrifamiliare, appartamento 115 mq più 250 mq giardino privato. Posizione esclusiva. L. 480.000.000
Cambiano: appartamento ristrutturato di: ingresso, tinello, cucinino, 2 camere, bagno, cantina e box. L. 160.000.000

Affiliato **sas**
Via Avigliana 30, tel. 011/93.45.900
ALMESE

Rubiana: prestigiosa villa in stile spagnolo con ampio giardino. Immersa nel verde. L. 550.000.000
Almese: splendida villa con salone cucina 7 camere bagni taverna box e giardino. L. 695.000.000
Villardora: nuova costruzione salone cucina 2 bagni mansarda taverna box e giardino. L. 550.000.000
Villardora: villa bifamiliare con 2 appartamenti, mansarda e giardino. L. 508.000.000
Villardora: casetta ristrutturata di salone cucina 4 camere 2 bagni box taverna e giardino. L. 264.000.000

Affiliato
Via Roma 22, tel. 936.42.42 - 936.44.87
GIAVENO

Giaveno: vicinanze centro, casolare di ampia metratura da ristrutturare cortile e giardino privato. L. 107.000.000
Giaveno: a 2 km dalla piazza, villa singola su unico piano abitativo con seminterrato. Giardino privato di 1000 mq. L. 420.000.000

Affiliato **Avigliana**
C.so Laghi 115, tel. 931.31.62 - 931.29.59
AVIGLIANA

Avigliana: comoda centro casa di: cucina, soggiorno, 3 re, bagno, cantina, depositi, tettoia su 2 livelli a giardino. L. 165.000.000
Avigliana: vicino al lago grande, casa su 2 livelli, con riscaldamento autonomo, box auto e orto. L.

Affiliato **Studio**
Via Chiesa 1, tel. 011/95.41.505 - 95.40.548
ROST

Rosta: centro paese, in casolare completamente ristrutturato, proponiamo ottimi alloggi di metrature rifiniti con materiali di pregio.
Buttigliera: centro paese, rustico in parte rattare con 3 camere e cucina, box auto doppio, magazzino e cortile. L. 100.000.000
Reano: in tranquilla e comoda ai servizi, proponiamo villa bifamiliare con 1.500 mq c.a. di giardino. L.
splendida villa bifamiliare collinare di nuove costruzione ottimi materiali di finitura. Trattative riservate.

Affiliato **Savoia Uno**
C.so Susa 44, tel. 011/95.61.801
RIVOLI

Rivoli: mq 100 alloggio in collina con una vista invidiabile di: ingresso, ampio salone, cucina, due camere, doppi servizi, terrazzi e posto auto coperto. L. 330.000.000
Rivoli: mq 120 caratteristica casetta nel cuore del centro storico, livelli ampi terrazzi, ristrutturata con gusto. L. 360.000.000
Rivoli: mq 140 in palazzina signorile: ingresso, ampio salone, cucina, 3 2 bagni, sottotetto. Ampia cantina e box triplo. L. 475.000.000
Rivoli: mq 170 villa schiera recente costruzione nella na di Rivoli. Ottimi accorgimenti. Da vedere. L. 470.000.000
Rivoli: mq 490 villa uni/bifamiliare di nuova costruzione enorme seminterrato e stupenda panoramica. Ottima. L. 895.000.000

Affiliato **Studio Druento**
Via Torino 46, tel. 011/98.44.494
DRUENTO

San Gillio villa singola disposta piani in posizione collinare con 1500 mq di giardino. L. 795.000.000
Druento terreno edificabile di c/a 1000 mq oneri pagati progetto approvato per villa singola. L.
Druento Via salone living cucina abitabile, 2 mere, bagni, doppio, cantina. GIARDINO PRIVATO. L. 267.000.000
Druento centro semindipendente disposta su 2 piani, con cortile privato di c/a 150 mq, box x 3 auto. L. 308.000.000
Druento porzione villa bifamiliare da ultimare disposta su 2 livelli + mansarda, ampia cantina, box doppio, mq di giardino. L. 390.000.000

Affiliato **Studio Susa**
Via Mazzini 14, tel. 0122/622.893
SUSA

Susa: centro storico, appartamento su soggiorno, angolo cottura, 2 camere e bagno. Riscaldamento autonomo a metano. Consegna a termine. Ristrutturato. L. 99.000.000
Susa: in posizione centralissima libero su tre lati ampio terrazzo. L. 129.000.000
Meana: indipendente su 4 lati, in ottima posizione soleggiata, di 7 locali con cantina, splendida tavernetta. Box auto!! Giardino privato. L. 305.000.000
Gravere: strada per Frais. Splendida baita completamente indipendente con ampio terreno adiacente . Ideale come seconda casa!! L. 54.000.000
sa: negozio situato in centro commerciale, di un unico grande locale, con . Ottimo!!! In centralissima. Trattative vate...

Affiliato **sas**
Via Medail 23/a, tel. 0122/902.691
BARDONECCHIA

Bardonecchia: centralissimo bilocale in stile rustico, comodo . Affare. L.
Bardonecchia - Les Arnauds: porzione di villa bifamiliare, con ampio giardino terrazzo. Ottima esposizione. L. 350.000.000
Bardonecchia - Micca: prestigioso trilocale indipendente su tre lati due box auto. Soleggiato e panoramico. L. 465.000.000
Sauze d'Oulx: ingresso, soggiorno, cucinotta, e servizi. Doppia esposizione, molto luminoso. L. 184.000.000
Sauze d'Oulx: centralissimo, soggiorno, cucinino, 2 camere, doppi servizi, p. auto doppio. Soleggiato. Superpanoramico. Affarissimo!!! L. 250.000.000

Affiliato **Studio sas**
Strada Torino 4, tel. 0122/64.10.44
BUSSOLENO

Vernetto: appartamento in casetta composto ingresso soggiorno cucinotta servizi cantina giardino privato 1.300 mq. L. 160.000.000
appartamento in quadrifamiliare composto da ingresso soggiorno cucina 2 cameretta cantina. Ristrutturato. L. 165.000.000
Chienocco: casa indipendente composta da 5 locali disposta su 3 livelli completamente ristrutturata. Posizione panoramica. Trattative riservate.
Bussoleno: casa bifamiliare in posizione centrale disposta livelli completamente ristrutturata rifiniture di pregio e giardino privato. L. 430.000.000

REPORTAGE

IL [illegible] DEL DUPLICE OMICIDIO

Un vortice di chiacchiere e allusioni chiama in causa, senza prove, i personaggi più in vista della città

Sopra, Candido Randò, [illegible] delle due guardie giurate assassinate alla periferia di Novi Ligure due settimane [illegible]

Sotto, Massimino Gualillo, la più giovane delle due vittime. Assunto da pochi giorni, era accompagnato dal collega più esperto durante le ispezioni notturne

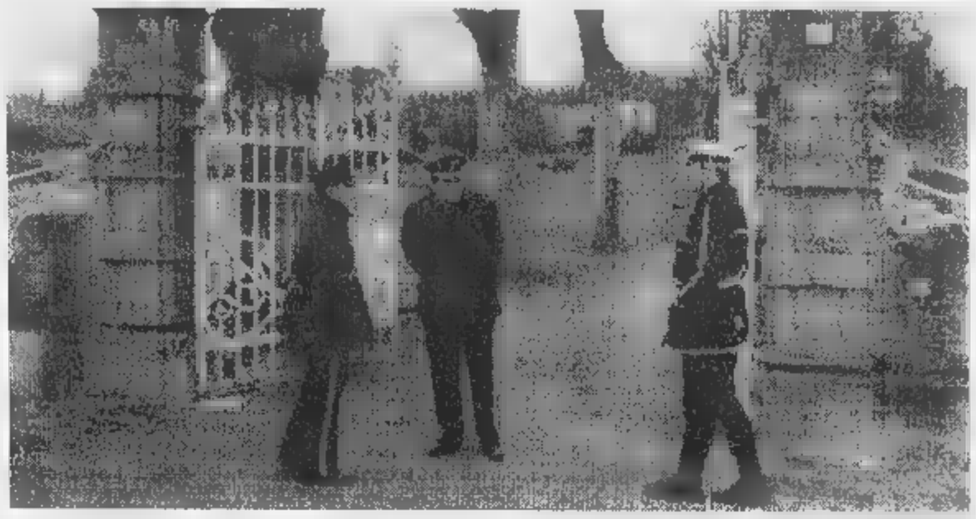

Un vigile e due carabinieri all'ingresso della villa teatro del duplice [illegible]. A sparare fu un uomo sorpreso con un viado

Un assicuratore: «Siamo alla follia, ho dovuto smentire di essermi suicidato». E altre illazioni hanno coinvolto un gioielliere e un impresario edile

Il sospetto, crudele trappola per Novi

Ma il killer dei vigilantes è sempre un fantasma

NOVI LIGURE
DAL NOSTRO INVIATO

Ventinovemila abitanti, [illegible] mila disoccupati, venti mercedes scure targate AM, venti sospettabili, un assassino. In libertà. E poi chiacchiere, chiacchiere, chiacchiere. Si può morire, di chiacchiere. E di sospetti. All'Assicuratore è successo di resuscitare. «Quando ho cominciato a ricevere telefonate di gente che voleva fare le condoglianze mi sono messo a ridere. Poi ho saputo che alcuni clienti esitavano a telefonare per paura di disturbare. [illegible] allora ho dovuto smentire». Che cosa? «Ho smentito di essere morto, anzi di essermi suicidato. Di [illegible] un sospettato [illegible] assassinio, anzi un assassino. [illegible] poi la nostra mercedes è chiara».

Novi Ligure, nordovest profondo. Tredici notti fa la notte del sangue e della vergogna. Due guardie giurate ammazzate con una revolverata alla nuca da un uomo scoperto sulla sua mercedes scura con un transessuale. Nel parco della villa di un industriale. Un'auto, un grilletto e un fantasma in fuga. Un insospettabile. Un uomo normale imbizzaritosi [illegible] un *raptus* per la vergogna di veder messa in discussione la sua rispettabilità. E forse anche la sua identità sessuale. Così hanno detto gli psicologi che abitualmente pontificano su storie di cui non sanno nulla. Un *mister Hyde* notturno che ha sparato e ucciso per salvare la faccia pulita di un *dottor Jekyll*. Un mostro.

Tredici giorni dopo Novi Ligure è una città di gente che si guarda in faccia, che si dice le [illegible] nell'orecchio, che si indica a dito: «E' aperta la caccia all'assassino - ci racconta l'Assicuratore -. Caduto un [illegible] se [illegible] fa un altro. Ho sentito notizie folli, la fantasia non ha limiti. Siamo in [illegible] situazione allucinante: a un certo punto ho dovuto andare dai carabinieri per chiedere [illegible] davvero stavano indagando su di me. Naturalmente hanno detto di no. E allora io ho chiesto se avevano messo in giro loro la voce. Mi hanno di nuovo risposto di no. Adesso aspettiamo. [illegible] non è mica un pesce d'aprile. Se scopriamo chi ha fatto partire il sospetto, saranno guai grossi».

Si spara all'impazzata, pallottole in forma [illegible] parole. Si chiacchiera, si allude, si ammicca. Si ride, si scherza, [illegible] gioca. E [illegible] nasce il sospetto, non si capisce mai. E' la [illegible] di mezze verità, di frammenti di notizia, di accostamenti suggestivi, di parole e di sorrisi, di borbottii e alzate di sopracciglì. Poche [illegible] dopo l'omicidio, intorno al bancone del bar Ideal, il bar delle guardie giurate, si diceva che l'assassino era un «pezzo grosso di Novi». E non [illegible] ancora usciti i giornali [illegible] si [illegible] ancora collegate le tivù.

Un giustizialismo di paese frullato in un ventilatore che schizza sospetti in tutte le direzioni. Basta possedere una mercedes, che non è [illegible] tutti, [illegible] nemmeno [illegible] pochi perché come si sa gli abissi della provincia nascondono ricchezze che scivolano tra le griglie statistiche dell'Istat. E [illegible] importa che [illegible] scura, come quella dell'assassino. L'Assicuratore [illegible] l'ha chiara, ma è stato ugualmente dato suicida per vergogna e per rimorso.

Si spara sui proprietari di mercedes per gusto plebeo di tirare sui «ricchi». Ma c'è anche sempre un doppio bersaglio, diciamo così moralistico-vendicativo: l'uso del sospetto come strumento di punizione sociale. Si insinua sul Gioielliere nottambulo per incrinare la sua fama di ostinato *playboy*. Un donnaiolo con un transessuale: che sia bisex? Si fa il soprannome di un Improsario per ricordare che fino a qualche anno fa, miracolosamente, riusciva sempre ad indovinare i terreni che [illegible] agricoli sarebbero diventati edificabili e a comprarli a prezzi stracciati. Si parla di un Agente immobiliare esclusivista nel razzolare all'incanto gli immobili dei falliti. Si dice, si dice, [illegible] dice. Una catarsi sociale e una specie di palingenesi [illegible] classe si sta compiendo sulle ali del sospetto in questa città dove la crisi morde con rabbia, eppure [illegible] un crocevia di danari e non soltanto di mercedes scure, ricca di banche (quattordici), [illegible] dove forte si avverte l'odore di usura, di soldi che girano, di improvvise ricchezze e improvvise povertà. E quali attori migliori, in questo teatrino, nel ruolo di «sospettati»? L'Assicuratore, il Gioielliere, l'Impresario, l'Agente immobiliare, i loro soci, i loro amici. Ci ha detto uno di loro: «Conosco gente che ha due [illegible] tre mercedes...»

E non bisogna dimenticare l'Industriale vale [illegible] dire il padrone della settecentesca villa Minerva, una cinquantina d'anni, capelli grigi, corporatura robusta, mercedes scura. Insospettabilissimo. Sembrava che l'identikit dell'assassino l'avessero disegnato [illegible] di lui. In questura gli hanno anche fatto il guanto di paraffina in un clima surriscaldato di attesa in cui pareva che dovesse crollare da un momento all'altro [illegible] confessare tutto. Lui non è crollato, le accuse - o meglio - i sospetti, sì.

In via Girardengo all'ora dell'aperitivo incontriamo il Gioielliere. E' un uomo simpatico, ha la smorfia del *viveur*, si porta dietro una [illegible] di leggende, si parla della sua villa [illegible] di una reggia orientale. D'inverno gira con una cappellaccio nero a tese larghe. Qualche volta dalla sua cintura [illegible] è visto occhieggiare il revolver. Anni fa, in una rapina, s'era anche preso un proiettile in [illegible] gamba. Ha una mercedes scura. Hanno [illegible] so sotto inchiesta anche lui.

Il Gioielliere [illegible] vorrebbe dire una parola, ma poi cede: «Quando saremo prosciolti, parleremo davvero...». Lo dicono anche gli altri e si capisce che tra indagati o anche soltanto «sospettati» si sentono solidali [illegible] in una specie di club. «Alla fine - racconta il Gioielliere - sono stati anche gentili...». Però l'interrogatorio non dev'essere stato facile. «Vede - dice - io ho una debolezza: mi piac[illegible] le donne». Una colpa? No, e per far capire che lui mai e poi mai andrebbe [illegible] un travestito. «Comunque - conclude - l'assassi[illegible] è un duro: per come ha sparato [illegible] perché voleva andare con il *trans* senza preservativo». E chi gliel'ha detto? Boh.

I «cetti», le chiacchiere, sciabordano lungo via Girardengo, in questa città dove i bar organizzano anche [illegible] concorso sul più «chiacchierone». Lo chiamano il «brasatore d'oro», partecipano migliaia di votanti e quest'anno l'ha vinto un agente immobiliare (senza mercedes) esperto di bridge e [illegible] archeologia.

[illegible] esaurite le chiacchiere, sull'inchiesta siamo a z[illegible]. L'inavvicinabile sostituto procuratore minaccia ogni mattina carabinieri, poliziotti e avvocati perché non dicano nulla ai giornali. Ma forse non c'è niente da dire. Dopo i primi giorni di ottimismo, si [illegible] scivolati nello scetticismo. [illegible] pin ordina perizie su perizie. I metaldetector dragano ancora l'erba di villa Minerva alla ricerca di frammenti di verità. Anche le «pandas» delle due guardie giurate ammazzate sono state smontate pezzo per pezzo. Si aspetta, come sempre si dice in questi casi, il risultato risolutore di una certa perizia. Aspettiamo.

Il fatto è che tutti questi sospetti nascono dall'identikit socio-psicologico dell'assassino: un insospettabile. E tutto si regge sulla testimonianza del *viado* sopravvissuto. Ma chi dice che sia proprio così? E se fosse invece un sospettabilissimo, un bandito, un ricercato. Se l'assass[illegible] fosse [illegible] turito non dalla vergogna, ma da uno scontro notturno sul terreno del racket? C'è poco da scherzare. L'avvocato Gian Franco Chessa, vicino di casa di villa Minerva, ci porta a vedere il luogo del delitto, al fondo del prato che scivola da casa sua verso uno sterrato ora rinchiuso dalle bande rosso-bianche della polizia. Ci racconta che [illegible] quelle parti ogni notte [illegible] una battaglia, lo spazio vale oro, anche quello per parcheggiare la macchina e passarci dieci minuti (50 mila lire) con un *viado*. Lì, tra la Barbellotta e il west, ogni notte ci sono 70-80 donne [illegible] simili in vendita. [illegible] fatturato è tra i cento e i 200 milioni per notte. Il racket non aspetta. Intorno a villa Minerva, che fino [illegible] pochi mesi fa era libera e abbandonata, c'era un gran giro. Tossy Adodo, nigeriana, l'ultima battona uccisa a Genova qualche giorno dopo [illegible] fatto di Novi, veniva anche da queste parti. E ha pianto quando ha saputo che la guardia Randò era stata uccisa. Che rapporto c'era tra le guardie e il mondo del marciapiede? Il «sospetto» di Novi non poteva salvare nemmeno le vittime. E non le ha salvate.

Il sostituto procuratore aspetta una perizia su tutto, forse anche sui «sospettì». Il *milieu* della Novi sotto il tiro delle chiacchiere è sempre più nervoso. Il sindaco Mario Lovelli si augura più semplicemente che l'assassino «non [illegible] di qui». Ma per saperlo, bisognerebbe trovarlo.

Cesare Martinetti

Il racket della prostituzione ha dimostrato la sua ferocia soprattutto in Liguria, dove negli ultimi mesi cinque donne sono [illegible] assassinate tra Genova e Albenga

Dopo gli omicidi degli ultimi mesi funzionari di Mosca collaborano con polizia e carabinieri per rintracciare centinaia di ragazze arrivate in Italia dopo essere state comprate dal racket del sesso

Prostituzione, in Liguria indaga la polizia russa

GENOVA. Centinaia [illegible] ragazze dell'Est sparite nel nulla. Ultimo contatto, una delle tante città italiane, crocevia della prostituzione. E ora indaga anche la polizia russa. Alcuni funzionari di polizia del dipartimento del ministero degli Esteri russo vogliono ricostruire, [illegible] i nomi delle prostitute dell'Est «schedate» [illegible] polizia e carabinieri nel [illegible] delle ultime inchieste anti-racket, il percorso delle giovani finite prigioniere di un'organizzazione criminale sempre più radicata in Italia.

Ragazze partite dall'Est con [illegible] miraggio dell'Occidente e finite sui marciapiedi di Verona, Rimini, Milano, Genova, Albenga, Alessandria, vittime di un racket feroce e spietato. Ragazze russe, ucraine, georgiane, albanesi, partite con la speranza di un lavoro o con la prospettiva di guadagni rapidi. Tra le mani dei genitori sono rimaste vecchie foto, le ultime lettere, un indirizzo-fantasma e il ricordo dell'ultima telefo[illegible] dai «paradisi» dell'Ovest. Conversazioni a volte rassicuranti, [illegible] volte disperate, partite da qualche residence ora semideserto della Riviera savonese o romagnola, [illegible] de e discrete «basi» degli sfruttatori.

Solo negli ultimi mesi, dopo cinque prostitute «giustiziate» [illegible] colpi di pistola tra Genova e Albenga (vittime due albanesi, una nigeriana, un'ucraina e un'italiana), sono ripartite le inchieste sul traffico di schiave tra Russia, Albania e Italia. Sono stati ricostruiti i canali della tratta di donne, mentre nei tribunali di Genova e Milano vengono contestati reati come la «riduzione in schiavitù». L'epicentro del «mercato» [illegible] a Mosca e a San Pietroburgo. Sedicenti agenzie di viaggio, gestite da ex prostitute collegata alla malavita italiana, organizzano i «viaggi turistici» [illegible] Occidente. Le ragazze, contattate attraverso annunci su riviste e periodici, vengono «comprate» dai mediatori italiani per somme che variano dai cinque ai tredici milioni. Il «contratto» prevede uno stipendio mensile di 4-6 mila dollari, tolte [illegible] percentuali da distribuire al racket per i costi logistici: dall'alloggiamento in alberghi e residenc[illegible] all'«acquisto» di documenti [illegible] permessi di soggiorno illegali. Alle spalle dell'organizzazione opera un secondo livello, costituito da professionisti in grado [illegible] risolvere ogni problema e di riciclare il denaro, frutto di un business miliardario.

Ragazze sparite, vittime di una guerra di racket tra clan rivali, dove le donne sono solo una fonte di reddito da eliminare, per colpire l'avversario nei [illegible] interessi vitali. Sull'Aurelia, ad Albenga, una prostituta può «valere» trenta milioni [illegible] mese. Alcune le hanno giustiziate con un colpo di pistola alla nuca (Albenga, Pietra Ligure, Genova), altre non hanno lasciato nulla dietro le spalle, [illegible] non un messaggio compreso solo dai clan in guerra. I vestiti, i pochi effetti personali, vengono fatti sparire in fretta dai residence, sul marciapiede il vuoto è colmato da un nuovo arrivo. Le «colleghe» sono costrette al silen[illegible]. Chi parla, è ucciso.

L'inchiesta sull'import-export di donne dall'Est, gestito in Liguria da elementi delle cosche calabresi e albanesi collegate alla mafia russa, potrebbe avere impulso determinante dalla collaborazione tra gli inquirenti russi e italiani, con uno scambio di dati sui «tour operators». Prima veniva utilizzato il volo Mosca-Zurigo-Monaco-Genova; ora, per sfuggire ai controlli, il racket predilige il treno, la Mosca-Budapest-Vienna-Verona.

Massimo Numa

La barca di Soldini, dopo il rovesciamento, naviga con difficoltà verso le coste francesi sotto [illegible] controllo di un aereo

«Vi prego, riprendete le ricerche di Andrea»

La moglie del velista disperso: «So che sta ancora lottando in mare»

MILANO. Disperati per la [illegible] sparsa dell'amico Andrea Romanelli, stretti nella morsa del freddo [illegible] senza più nulla di asciutto da indossare, Giovanni Soldini e i suoi compagni di equipaggio navigano verso La Rochelle, in Francia. Il navigato[illegible] milanese [illegible] riuscito a mettersi in contatto, intorno alle 15, [illegible] la [illegible] base nel capoluogo lombardo: ha spiegato che quando hanno salvato dal mare Andrea Tarlarini facendolo entrare dal boccaporto [illegible] poppa, l'acqua ha allagato la cabina distruggendo quasi tutti gli strumenti. Ora Soldini riesce a comunicare tramite un vecchio telefono satellitare, l'unico rimasto in funzione.

Soldini ha spiegato che si trova a 350 miglia dalla costa ingle[illegible] e che punta [illegible] La Rochelle, a una velocità media [illegible] sei nodi. «Il mare - ha detto - [illegible] ancora molto agitato e ci sono 30 nodi di vento». Nulla a che vedere, comunque, con le condizioni che con i compagni ha dovuto affrontare nelle ultime 48 ore. A bordo non c'è più niente [illegible] asciutto, nemmeno una t-shirt, ma l'equipaggio conta di riuscire ad arrivare in porto entro domani notte.

Nel frattempo si cerca di fare qualche piccola riparazione. Nel ribaltamento la barca italiana ha perso il suo albero ipertecnologico in fibra di carbonio, ed è stato montato [illegible] albero di fortuna: [illegible] naviga [illegible] la Francia a [illegible] velocità di 10 nodi. La Fila è tenuta sotto controllo dagli aerei del Centro di soccorso di Falmouth, che partono dalle [illegible] della Cornovaglia, ed [illegible] entrata nel raggio di [illegible] del centro regionale [illegible] salvataggio di Brest, in Francia. La grande depressione che ha colpito l'area in cui navigava Soldini sta passando molto velocemente, le condizioni [illegible] dovrebbero migliorare anche [illegible] questo rallenterebbe la corsa della barca verso La Rochelle.

«Papà sono Giovanni, sei seduto?». Sono le prime parole det[illegible] [illegible] Soldini al padre Adolfo, ingegnere e appassionato velista, nella telefonata con la quale annunciava ai genitori il naufragio, [illegible] la scomparsa di Romanelli. «Dopo ciò che è successo - racconta l'ing. Soldini - non [illegible] che cosa intenda fare Giovanni. Ha una tempra molto forte, una tenacia invidiabile, ma non so se avrà voglia di tentare [illegible] di battere questo record. E' molto colpito dalla morte [illegible] Andrea [illegible] nella sua voce ho sentito tantissima sofferenza».

«Rivoglio mio marito. Sono si[illegible] che [illegible] ancora lottando in [illegible] all'oceano. Sono sicura che siamo ancora in tempo». E' il disperato appello con il quale Fabrizia Maggi, moglie di Andrea Romanelli, ha chiesto al ministero degli Esteri italiano di fare pressione sulle autorità britanniche affinché riprendano le ricerche in mare. Dalla sua [illegible] di Udine, dove è in attesa di notizie in compagnia del figlio di 4 anni, Fabrizia Maggi è in contatto [illegible] Giovanni Soldini, con la fidanzata di Soldini [illegible] [illegible] gli amici del marito i quali, [illegible] loro volta, stanno cercando di convincere il ministero degli Esteri [illegible] intervenire sugli inglesi. «Sono disposta a tutto pur di rivedere il mio Andrea - ha detto Fabrizia - chiedo alle autorità italiane di aiutarmi. [illegible] mio bambino ha bisogno di suo padre. Capisco che le ricerche sono difficili, quasi impossibili in quel tratto di mare, ma [illegible] prego di insistere perché continuino a cercare Andrea, almeno per un'altra giornata. Ho saputo - ha aggiunto - che [illegible] squadre di [illegible] avrebbe captato un debole segnale lanciato dalla radiolina Epirb di mio marito. Non è il ca[illegible] di abbandonare le ricerche proprio adesso che c'è un filo di speranza.

[r. cri.]

Un telefono satellitare è l'unico strumento

[illegible] navigatore milanese Giovanni Soldini

In Calabria

[illegible] e child [illegible] Sarà [illegible]

REGGIO CALABRIA. In estate avrà un bambino. Ma i momenti dell'attesa li vive in modo [illegible] verso: ha 12 anni e secondo la polizia la creatura è frutto di [illegible] violenza sessuale. Lei non se ne rende conto, anche se i genitori hanno deciso che il bambino dovrà venire al mondo. Una famiglia di modeste condizioni economiche, piombato nell'incubo di una scelta difficile. Come e dove sia accaduto gli investigatori non lo vogliono dire, per evitare che si possa ri[illegible] all'identità della ragazzina. Figlia unica, iscritta a [illegible] scuola media che per un periodo dovrà lasciare, anche perché spiegare tutto ai suoi compagni non sarebbe facile. Quel che è certo è che un disoccupato trentunenne, Antonino Suraci, [illegible] finito in manette, accusato di violenza sessuale aggravata, dopo la denuncia presentata dai familiari della ragazzina.

[r. v.]

DALLA PRIMA PAGINA

LA FEBBRE DEL 6 E DELL'8

In Francia corrono montepremi multimiliardari. Noi italiani, affermatio con orgoglio quelli della Sisal, vinciamo di meno perché siamo più bravi: gli italiani azzeccano prima il «6» dei cugini europei (dove [illegible] esistono giochi simili) perché non affidano nulla al caso. Computer e magie, scaramanzie antiche [illegible] sistemi ipermoderni. Tutto serve per raggiungere l'agognato «6» del superEnalotto o l'ambito «8» del Totogol. La Borsa, azzarda qualcuno, [illegible] creato almeno centomila nuovi miliardari nell'ultimo anno. La febbre del gioco crea milioni di illusioni e consente di [illegible] ad occhi aperti, di settimana in settimana. C'è da scandalizzarsi? Oppure, forse, è il caso di imparare [illegible] lezione altrui. A Londra i proventi delle lotterie che spettano allo Stato sono, per legge, destinati ad opere ben precise: teatri, stadi, nuovi musei e altre iniziative di pubblica utilità. Chi non vince nulla, almeno, si può consolare così. Senza dimenticare che il gioco resta, innanzitutto, la vera tassa dei poveri...

Ugo Bertone

E' la più grande somma di tutti i tempi a un concorso: l'ha ottenuta giocando un sistema da 80 mila lire

Il nuovo record del montepremi ha sfiorato quota venti miliardi

Le ricevitorie [illegible] Superenalotto sono state letteralmente prese d'assalto [illegible] tutta Italia

Superenalotto da primato

Giocatore vince a Cagliari 14 miliardi

ROMA. «Sì, c'è un vincitore a Cagliari, che ha realizzato nella tabaccheria De Plano, in via San Benedetto 78, lungo la strada che collega Cagliari con Quartu Sant' Elena, un 5+1 al Superenalotto. Vince..., un attimo, sono emozionato: 14 miliardi, [illegible] milioni, 293 mila e 600 lire con una schedina da 80 mila lire, cento combinazioni in tutto».

La voce è quella dell'ufficialità: Simone Perotti, addetto stampa della Sisal, che alle 23 dà l'annuncio che un nuovo record assoluto in fatto di vincite è stato raggiun[illegible] in Italia. La schedina che ha vinto è stata giocata ieri sera poco prima delle estrazioni. Il titolare della ricevitoria, Cesare Deplano, 60 anni, spiega: «La schedina è stata fatta al computer con un sistema da 80 mila lire. L'ha preparata mio figlio Roberto, che non è ancora rientrato». La moglie aggiunge che il figlio è andato in pizzeria e che non si è ancora fatto vivo. Alla domanda [illegible] abbia tenuto per sé la schedina, la don[illegible] replica: «Non lo so, chissà...ce lo auguriamo».

La ricevitoria Deplano non è nuova a vincite miliardarie. Alcuni anni [illegible] nella tabaccheria-profumeria venne fatto un 13 al Totocalcio che fruttò un miliardo e 917 milioni di lire.

E' [illegible] il giusto epilogo a una giornata di smania, di autentica febbre del gioco. Sì, perché ieri in molti hanno fatto pazzie per riuscire [illegible] giocare al Superenalotto miliardario. Il record dei record in fatto di vincite assolute. Un bel sogno a occhi aperti per l'Italia che si era già cullata con questo miraggio dorato il 17 gennaio. Allora [illegible] Poncarale, nel Bresciano, il solito ignoto fortunatissimo si era messo in tasca al Superenalotto 12 miliardi e 900 milioni, con un «sei».

Ieri c'era anche [illegible] montepremi da record, per il Superenalotto. Da ripartirsi in quattro parti uguali tra i vincitori di prima, seconda, terza e quarta categoria, [illegible] 19 miliardi, 453 milioni, 348 mila, 985 lire. E [illegible] combinazione vincente: 1, 7, 21, 49, 84, 87, [illegible] il numero Jolly 77.

Inutile dire che alla Sisal (che ne ha la gestione) c'è aria di soddisfazione e si stilano i bilanci. Più che mai in attivo. Le cifre sono eloquenti, raccontano di un successo clamoroso. Nelle ultime [illegible] precedenti la chiusura delle puntate il volume di gioco (ovve[illegible] il movimento di soldi) ha assunto toni parossistici: un aumento tra il 50% e [illegible] 65% rispetto a sette giorni prima. Con ritmi da sballo per le 14 mila «macchinette» delle ricevitorie Sisal. Fino a poco prima delle 18,30, termine fissato per la chiusura delle giocate, le obliteratrici avevano convalidato 70 milioni di combinazioni. Quasi il doppio di sabato scorso quando le combinazioni erano oscillate tra i [illegible] e i 39 milioni.

Incredibile ma vero, davanti ad alcune ricevitorie si erano notate code lunghissime. A Genova - la città dove è nato il gioco del Lotto - un titolare spiegava ai cronisti di aver contato oltre mille giocatori solo in giornata. Stessa scena [illegible] Gualdo Tadino, davanti a [illegible] bar-ricevitoria [illegible] qualche metro di distanza dal Centro operativo misto ricostituito in fretta [illegible] furia dopo la scossa [illegible] terremoto del giorno prima. Lì si [illegible] addirittura di far sortire la fortuna dalle sventure: perché quasi tutti giocavano i numeri del terremoto. Con un solo dubbio che assaliva molti prima di compilare la fatidica scheda [illegible] piazzare i numeri: «La [illegible] principale è stata registrata alle 9,26 o alle 9,27?». Per la cronaca i numeri erano: 9, 26 (che sono anche gli stessi della prima [illegible] del settembre scorso), 27, 11 (il terremoto), 90 (la paura), [illegible] (il giorno della scossa, ieri), 7 (il grado della scala Mercalli della scossa di ieri). Poi però [illegible] uscito solo quest'ultimo numero. [illegible] c'è da scommettere che in molti ci rimproveranno fin dai prossimi giorni.

Difficile tenere il passo a questa corsa all'oro apparentemente facile. La Sisal negli ultimi 4 giorni ha fatto stampare e distribuire quasi 60 milioni di schedine. Foglietti magici andati [illegible] ruba a Milano, Roma, Napoli, Bari e Palermo, le città da sempre in prima fila quando c'è da aggiudicarsi un bottino da sogno.

Spiega Perotti: «Il Superenalotto [illegible] [illegible] diventando una moda e [illegible] sta diffondendo anche tra i ceti medio-alti e tra la popolazione che per cultura [illegible] provenienza prima aveva qualche riluttanza nei confronti dei giochi, tradizionalmente nazional- popolari. Anzi, si può quasi affermare che il Superenalotto [illegible] faccia tendenza».

Ivano Barbiero

La fortunata scheda è stata giocata in una tabaccheria

La febbre ha contagiato tutta l'Italia: [illegible] Genova mille giocatori in coda

[illegible] CONCORSO N. 27

SABATO 4 [illegible]

Bari	87	77	[illegible]	89	28
Cagliari	7	75	71	56	19
Firenze	[illegible]	12	20	[illegible]	52
Genova	43	62	78	18	45
Milano	84	85	76	10	75
Napoli	7	71	31	29	68
Palermo	21	46	86	87	48
Roma	[illegible]	17	60	76	64
Torino	12	8	24	74	29
Venezia	77	74	61	45	44

[illegible]

Bari	87	Palermo	21
Firenze	1	Roma	49
Milano	84	Numero Jolly	
Napoli	7	Venezia	77

Montepremi L. 19.453.348.985

Jackpot		
	Punti	Lire
All'unico	5+	14.347.811.400
Ai 45	5	108.074.200
Ai 6.357	[illegible]	765.000
Ai 265.568	3	18.300

Ospite in Toscana

Vacanze d'assedio per Sarah

Sarah Ferguson

LIVORNO. Nuovo assedio di fotografi per Sarah Ferguson e [illegible] conte Gaddo della Gherardesca. Già inseguiti nella loro recente vacanza [illegible] Bariloche, in Argentina, hanno [illegible] vissuto la stessa situazione in Toscana, a Castagneto Carducci, in quegli stessi luoghi dove la duchessa di York è stata ospite per mesi nella villa di famiglia del conte della Gherardesca e dove, probabilmente, è cominciata [illegible] storia d'amore.

Braccata dai fotografi, Fergie, arrivata [illegible] Castagneto venerdì sera, ha scelto di non partecipare ieri mattina alla sessione mattutina del convegno «Mondo vino», dove invece era attesa. La duchessa si è subito rifugiata nella tenuta di Montepergoli di Sopra, nel castello dei della Gherardesca.

Ieri è stato il conte ad accorgersi per primo della presenza dei fotoreporter nascosti nel bosco, tanto che ha chiamato gli uomini della guardia forestale perché li facessero allontanare. Tra Gaddo e uno dei fotografi c'è stato anche qualche vivace scambio di battute a distanza, attraverso il telefono cellulare [illegible] una delle guardie: «Alza la mano - ha detto [illegible] conte al fotoreporter - perché ti sto vedendo [illegible] il telescopio». Ma c'è da scommettere che l'amicizia tra il quarantottenne conte italiano [illegible] la duchessa di York continuerà a suscitare la curiosità dei lettori di rotocalchi e quindi a procurare lavoro ai fotografi. [c. c.]

Pisa, dopo 2 episodi di violenza in caserma

Nonnismo tra i parà Rimosso comandante

PISA. Il mondo militare è in subbuglio per il siluramento del comandante della scuola militare di paracadutismo di Pisa (Smipar), Enrico Anzano Nardi, accusato di non aver saputo impedire almeno due gravi episodi di nonnismo nella caserma Gamerra di Pisa. L'accusa riguarda un militare di leva di origine bolognese, che sarebbe rimasto ferito in modo serio ad un testicolo ed un altro parà che sarebbe stato costretto dai commilitoni-«nonni» a bere un bicchiere di urina per essersi rifiutato di offrire una sigaretta.

Non è frequente che l'esercito prenda atto con prontezza e severità di accuse di nonnismo addebitandole - una sorta di responsabilità oggettiva - al comandante del corpo. Ma [illegible] questo caso è avvenuto e le polemiche si sprecano anche perché il mondo militare si sente toccato da questo provvedimento. Non mancano, quindi, voci [illegible] difesa del colonnello sospeso che è stato messo a disposizione. Nel mirino - la notizia non è però confermata - sarebbero anche finiti i diretti collaboratori del colonnello Anzano Nardi: il vice ed un giovane [illegible] pitano della compagnia comando.

Il comandante Anzano Nardi

La rimozione del comandante della Smipar di Pisa è stata disposta dal capo di Stato Maggiore: la notizia [illegible] filtrata dopo che il comandante della regione tosco-emiliana, Pierluigi Bortoloso, ha ammesso: «Sì, forse gli episodi di nonnismo denunciati possono essere accaduti. Occorre fare un'indagine molto approfondita». Chi difende il colonnello Anzano Nardi fa presente che l'ufficiale sarebbe stato assente quando i fatti denunciati accaddero, ma secondo lo Stato Maggiore l'ufficiale avrebbe dovuto tempestivamente segnalarli alle varie competenze non appena ne è venuto a conoscenza. Una mancata segnalazione dunque sarebbe alla base del siluro che lo ha colpito.

Il colonnello Anzano Nardi è stato già comandante del reggimento Col Moschin della brigata Folgore. Come si dice, fronti divisi. Interviene, intanto, l'Associazione genitori di soldati che ricorda i troppi episodi mortali di nonnismo ed approva la rimozione del colonnello, rinnovando la richiesta dell'istituzione di una commissione interparlamentare con libero accesso in tutte le caserme senza preavvisi. L'associazione ha rafforzato la sua guerra al [illegible] dopo l'episodio grave [illegible] Anzio, dove un soldato fu gravemente ferito per [illegible] stato sbattuto [illegible] una porta [illegible] vetri. E duro è stato il ministro della Difesa Beniamino Andreatta: «Vogliamo eliminar[illegible] episodi di questo genere e per farlo vogliamo che emergano».

Il colonnello Anzano Nardi per questo episodio [illegible] ritenuto «non in grado di saper gestire il p[illegible]. Mentre i vertici militari stanno cercando di far lu[illegible] sui fatti, i militari dello Smipar si mostrano scettici sulla veridicità degli episodi denunciati. Posizione peraltro scontata perché sarebbero proprio loro, i «nonni», sotto accusa. Loro sostengono che, se qualcosa [illegible] accaduto, magari anche con la conclusione di un ferimento, tutto ciò sarebbe stato accidentale. Ma è quanto si è sempre detto di fronte alle accuse di nonnismo: «Si tratta di scherzi», senza mai ammettere il tas[illegible] di pericolosità [illegible] violenza.

Renzo Castelli

(Segue [illegible] pagina 6)

Per tanti [illegible] [illegible] mosso [illegible] passi al vostro fianco ora non chiedetemi più nulla.
Porgete orecchio al cinguettio degli uccelli ed al vento che mormora tra i lanci o gli abeti.

E' mancato all'affetto dei suoi [illegible]
Luciano Tesio
di anni 75

[illegible] danno il triste annuncio, la moglie **Anna**, il figlio **Franco** con **Diletta** e la nipotina **Valentina** ed **Alessandra, Mariuccia**, il co[illegible]ato **Franco** con **Adriana** e **Gabriella**. Fu[illegible] mercoledì 8 aprile in Baldissero T.se [illegible] 15 in parrocchia [illegible] particolare ringraziamento a tutto il personale medico e paramedico dell'ospedale Cottolengo di Torino per le cure prestate.
— **Torino**, 4 aprile 1998.

Lucia, Paolo, Olimpia sono vicini ad Anna e Franco

E' mancata all'affetto dei suoi cari
[illegible] Donatella Chinnici In Cataneo
Lo annunciano addolorati il marito **Leonardo** [illegible], la figlia **Tiziana** con il marito **Antonio Ceramia** e parenti tutti. Funerali lunedì 6 aprile, ore 10,15, parrocchia S. Giovanni Maria Vianney, corso Benedetto [illegible].
— **Torino**, 4 aprile 1998.

La famiglia **Cataneo** è vicina a Leonardo e Tiziana.

Si associano al lutto i cugini.
[illegible] Chinnici
Aldo Scarciofia
Aldo Chinnici
Riccardo Palmeri
Eraldo Chinnici
e relativo famiglie.

Sara Chinnici e famiglia partecipano al lutto.

E' mancato [illegible] suoi [illegible]
Luigi Tirone
anziano FIAT
Addolorati lo annunciano: la moglie, figli, nuore e nipoti. Funerali martedì 7 ore 8,15 parrocchia Nostra Signora della Pace.
— **Torino**, 4 aprile [illegible]

Partecipano al dolore le famiglie **Corbella, De Feli e Giancia.**

Aldo e Adriana con **Alberto e Barbara** sono vicini a Giorgio nel suo dolore.

[illegible] **Primario**, gli **Aiuti**, il **Personale infermieristico** e gli **Ex Collaboratori del Servizio di Anestesia e Rianimazione** dell'Ospedale Civile di Ivrea partecipano [illegible] al grande dolore del prof. Bruno Tempo per l'improvvisa scomparsa [illegible] moglie signora

Nini [illegible]
— **Ivrea**, 4 aprile 1998.

La famiglia **Flandino** è vicina al Professore ed ai figli.

Gianni e Maria Grazia Avata partecipano commossi

Paolo e Carla Pesando e famiglie sono vicini all'amico Bruno con l'affetto di sempre.

[illegible] mancata
Loredana [illegible]
L'annunciano la [illegible] **Dina**, [illegible] figlia **Carla**, il fratello **Nadino**, parenti tutti. Funerali in Piano lunedì 6 aprile [illegible] 15 in parrocchia.
— **Piano Torinese**, 3 aprile 1998.

Improvvisamente è mancato
Pietro Bianco
[illegible] danno il triste annuncio: la moglie **Lucia** e la nuora **Erminia**. Funerali lunedì 6 aprile ore 10,30, parrocchia di Rocchetta Belbo.
— **Alba**, 3 aprile 1998.

E' mancato
Giuseppe [illegible]
Lo annunciano la moglie **Gina**, il figlio **Giorgio** con **Elena, Stefano** e **Giulio**, parenti tutti. [illegible] sento al dott. [illegible] stroni. Funerale in [illegible] lunedì 6 aprile ore 8 chiesa Maria Immacolata Ausiliatrice (piazza Cavaliere).
— **Rivoli**, 4 aprile 1998.

Oreste, Norina Bertino e famiglia partecipano al dolore.

Gigi Luciana con **Fernanda Roberta Vittorio** ricordano affettuosamente il caro «PININ» e si stringono a Ginetta Giorgio Elena.

Le famiglie
Giovanni Cavallo
Giovanni Camandona
Michele Leria
Garola
Ferrero con **Gabriella** e [illegible]
Rita Franchino ved. **Barra**
Giovanni Rosso
Torino Raimondo
Franco [illegible]
Giovacchino Chiappero
Lino Tripodi
Aldo Grosa
Mario [illegible]ra
partecipano al dolore dei familiari di
Giuseppe Cavallo
— **Rivoli**, 5 aprile [illegible].

Maria Pia e Pierangelo [illegible] partecipano al dolore di Gina e famiglia.

Non è più [illegible] noi un uomo[illegible]sto e generoso, il
[illegible] **Calvo**
Lo ricordano con profondo affetto a quanti lo hanno apprezzato e gli hanno voluto bene la moglie **Rosi**, la figlia **Luciana** con il genero **Enza**, parenti tutti. Non fiori, offerte a «Specchio dei tempi». [illegible] martedì 7 corr. ore 14,30 parrocchia [illegible] (S. Mauro T.se) partendo dall'ospedale Giovanni Bosco [illegible] 13,30.
— **Torino**, 3 aprile [illegible].

Luigina, Luciano Villa e famiglia partecipano commossi

C[illegible]da e figli partecipano al dolore di Luciana e della signora Calvo.

[illegible]
1991 5 APRILE 1998
Nell'anniversario della scomparsa dell'indimenticabile
dott. Piero Camurati
la sorella ed i suoi cari lo ricordano con immutato affetto ed infinito rimpianto. S. Messa di suffragio oggi, ore 18, nella chiesa del Ss. Angeli Custodi, via S. Quintino 37, Torino.

1997 [illegible]5
Nel primo anniversario della scomparsa del
rag. Mario Gilardi
la sorella lo ricorda. Santa Messa domenica 12 aprile ore 11,15 parrocchia Savonera.

5 Aprile 1950 5 Aprile [illegible]
prof. Franco Levi
I familiari lo ricordano a coloro che gli furono vicini.

1993 [illegible]
Giuseppe Borghi
Sempre vivo il ricordo, tanta tristezza. [illegible].

Immutata devozione **Ex Collaboratori Arestudio.**

1997 [illegible]
Vito Comes
Ricordandoti affettuosamente.

1958 1998
Alfredo Brandone
Ricordandoti.

Movimento.
Libertà. Autonomia. Tre parole che riassumono pienamente lo spirito che anima Autonomy, il "Programma Mobilità" che da anni Fiat Auto dedica alle persone con ridotta capacità motoria. Un impegno concreto e inderogabile verso una precisa responsabilità sociale. Autonomy è un programma completo, indirizzato a diversi livelli di difficoltà motorie, realizzato allo scopo di offrire la possibilità di guida autonoma e garantire il trasporto nelle migliori condizioni di confort e sicurezza. Un programma che oggi si estende anche ai familiari dei disabili, i quali potranno usufruire del medesimo pacchetto agevolato comprendente servizi, sconti e facilitazioni di pagamento. Condizioni ancora più vantaggiose se sommate alle disposizioni della nuova "Finanziaria '98". Perché potersi muovere liberamente e nella più completa autonomia è una necessità primaria del nostro tempo, indispensabile per la partecipazione attiva alla vita sociale. Fiat Auto viaggia anche in questa direzione.

LA PASSIONE NON CONOSCE OSTACOLI.

AUTONOMY™
Programma per la mobilità

[illegible] AGEVOLAZIONI [illegible] A [illegible] CATEGORIE. Il Programma Autonomy e le nuove disposizioni governative prevedono che le agevolazioni finora riservate alle sole persone disabili con patente speciale vengano estese a due nuove categorie: ▪ chi ha ridotte o impedite capacità motorie permanenti e non ha la patente ▪ chi ha a carico fiscale una persona disabile con ridotte o impedite capacità motorie permanenti. Per usufruire delle agevolazioni previste il veicolo acquistato deve essere equipaggiato con almeno un ausilio per il trasporto disabili.

I [illegible] AUTONOMY.
- SCONTO DEL 12% SULLE AUTOVETTURE FIAT*
- SCONTO DEL 14% SU FIORINO, SCUDO E DUCATO "TRASPORTO DISABILI"
- TOP ASSISTANCE 2°+ 3° ANNO E 50.000 km
- SERVIZIO MOBILITÀ: SOCCORSO STRADALE, AUTO SOSTITUTIVA (VALIDO SOLO PER DISABILI CON PATENTE)
- TELEFONO CELLULARE G.S.M.
- FINANZIAMENTO AGEVOLATO
- BONUS DI L.1.000.000 SULL'ACQUISTO DELLA VETTURA SUCCESSIVA

**Sconto del 5% su Fiat Panda e Fiat Palio Weekend.*

IL CONTRIBUTO DELLO STATO.
- RIDUZIONE DELL'I.V.A. DAL 20% AL 4%
- DETRAZIONE FISCALE DEL 19% SUL PREZZO DI ACQUISTO FINO A L.35.000.000
- ESENZIONE BOLLO, IMPOSTE DI REGISTRO I.E.T. E A.P.I.E.T.

[illegible].
18.350.000 è il prezzo di listino di una Fiat Punto 55S 3p. Applicando il contributo dello Stato e i vantaggi Autonomy si riduce a L. 14.016.000. Con la detrazione fiscale del 19%, il prezzo effettivo dell'autovettura risulta di L. [illegible].

www.fiatautonomy.com

Per ulteriori informazioni
Numero Verde 167-815015

LA PASSIONE DI GUIDA. FIAT

Il cardiochirurgo che ha curato il Presidente

«Vado spesso all'estero Mi accompagna sempre la fretta di tornare a Roma»

«Sogno un'Italia famosa non solo per il calcio e la moda, ma anche per la ricerca»

Il professor Attilio Maseri dirige l'Istituto [redacted] cardiologia al Gemelli di Roma [redacted] è il medico [redacted] Oscar Luigi Scalfaro (a destra)

«Io, nomade per la medicina»

Maseri: Scalfaro? Paziente ideale

PROFESSOR Attilio Maseri, lei dirige l'Istituto di cardiologia al Gemelli di Roma ed [redacted] il medico di pazienti molto noti, tra cui il capo dello Stato Scalfaro. Come si cura un paziente di quel calibro?

«Tutti gli ammalati devono essere curati allo stesso modo, cercando di diagnosticare la natura e la cau[redacted] dei loro disturbi e per poi prescrivere la terapia più appropriata».

Lei cura un malato sotto i riflettori, in quel [redacted] se li sente addosso?

«Non mi sono proprio sentito i riflettori addosso, ma solo una grandissima responsabilità».

Quale responsabilità?

«Responsabilità di vario tipo. Innanzitutto quella di qualunque medico di fronte a un paziente: prendere le decisioni giuste al momento giusto. In questo caso, poi, esistevano anche possibili implica[redacted] mediche delle decisioni prese».

Scalfaro si è rimesso a lei per le scelte?

«Mi [redacted] consultato ripetutamente con [redacted] professor Fausto Revelli, un caro e stimatissimo amico di vecchia data e molto amico del Presidente».

Il Presidente è un paziente normale?

«Il Presidente [redacted] un paziente ideale, perché desidera seguire passo a passo il ragionamento diagnostico [redacted] terapeutico. Così, rende possibile condividere [redacted] valutazione dei pro e dei contro delle varie opzioni».

Lei come vive?

«Sono tra quelle persone che amano [redacted] loro lavoro. Mi trovo a fare le [redacted] che vagamente sognavo, ma [redacted] avrei [redacted] sperarle all'inizio della mia carriera, quasi 40 anni fa. Certamente, trovo difficoltà di tipo diverso da Londra, dove dirigevo l'Istituto di medicina cardiovascolare all'università della capitale, ma non in quantità minore. [redacted] sono intoppi, incomprensioni, sabbia negli "ingranaggi" che cerco di far girare. Ma il problema più grande è riuscire a non lasciar fuggire all'estero i giovani migliori e creare occasioni di lavoro altrettanto stimolanti per loro. E per far questo siamo continuamente alla ricerca di fondi».

Fondi pubblici o fondi privati?

«Vorrei farle un esempio. Con [redacted] mio gruppo abbiamo ideato e coordiniamo a livello internazionale il programma "G7 Cardio", promosso dal gruppo dei Paesi del G7 per sviluppare una serie di banche dati cardiologiche, collegate telematicamente [redacted] sostegno della ricerca. [redacted] programma [redacted] stato inizialmente finanziato dalla Commissione europea, con il contributo tecnico di Telecom [redacted] Hewlett Packard, ma oggi possiamo contare solo su fondi privati. Per questo scopo, abbiamo costituito l'Associazione Ricerche Coronariche, di cui è presidente Susanna Agnelli, che sta costituendo varie delegazioni in Italia. L'Associazione, anche con il sostegno del[redacted] Fondazione Cariplo, è impegnata a raccogliere finanziamenti per sviluppare ulteriormente il progetto. Un programma di questo tipo è un biglietto da visita per la [redacted] cardiologica del nostro Paese. Non possiamo lasciarlo morire per mancanza di finanziamenti».

Ma lei è di natura ottimista?

«Preferirei definirmi entusiasta. E' questo mio entusiasmo che mi fa credere nelle possibilità della ricerca italiana e mi mantiene giovane di spirito».

Come trascorre il [redacted] tempo libero e la sua domenica?

«Lavoro per fare tutto [redacted] che [redacted] sono riuscito a fare durante [redacted] settimana [redacted] gioco a tennis, se non posso fare di meglio come sciare [redacted] fare windsurf».

Lei [redacted] appena stato ventidue [redacted] in Giappone per fare una conferenza. Vive sempre così?

«Non sempre, però anche martedì di Pasqua vado a Washington per un giorno solo. Finché [redacted] potrà interagire telematicamente come la Cnn, siamo costretti a spostamenti lampo. Devo tornare subito a fare il mio lavoro [redacted] Roma».

Lei è un cardiologo: in che cosa consiste il suo lavoro?

«Nel curare gli ammalati, nell'insegnare [redacted] giovani medici a curarli in modo appropriato, rispettando la loro psicologia [redacted] nel fare [redacted]. Non basta diagnosticare e curare i disturbi dei pazienti, ma è necessario fare ricerca per scoprire le cause delle malattie e prevenirle. Qua[redacted] ogni paziente è un caso a sé, possiamo accomunarlo ad altri solo quando presenta disturbi identici, ma anche gli stessi disturbi sono spesso prodotti da cause diverse. La ricerca, il continuo sforzo di scoprire le cause che hanno prodotto la malattia è la componente essenziale della mia attività quotidiana e il mio sforzo è di trasferire quanto prima i risultati all'assistenza [redacted] all'insegnamento».

Che progressi avete fatto e che cosa manca oggi?

«L'osservazione degli Anni [redacted] che molti pazienti con angina pectoris hanno gravi ostruzioni della arterie coronarie, che nutrono il muscolo cardiaco, ci hanno suggerito di bypassare o dilatare queste ostruzioni, ottenendo la scomparsa dei sintomi. Tuttavia, per prevenire la formazione di queste ostruzioni dobbiamo scoprirne le cause. In alcuni casi la causa può [redacted] il colesterolo, in altri un'infezione batterica o virale e in altri la formazione di un trombo».

Sono più nu[redacted] i pazienti che lei riesce a guarire oggi o no?

«Riusciamo a curare la maggioranza dei malati nei quali possiamo fare [redacted] diagnosi corretta dei loro disturbi, purché giungano alla nostra osservazione in tempo. Non possiamo ancora essere soddisfatti della prevenzione, anche se abbiamo a disposizione vari trattamenti che possono quasi dimezzare il rischio di eventi futuri».

Forse sono più esperti negli Stati Uniti per la chirurgia?

«Sono passati [redacted] tempi nei quali per la cardiochirurgia [redacted] necessario andare all'estero. In Italia ci sono fior [redacted] centri che funzionano bene».

Oggi si muore meno d'infarto?

«Negli ultimi [redacted] anni sono stati fatti notevoli passi avanti per ridurre la mortalità per infarto. Contiamo di poter migliorare sempre più questo trend, continuando a trasferire i risultati della ricerca alla clinica».

Ma cos'è esattamente l'infarto?

«Si definisce infarto la [redacted] una parte del muscolo cardiaco, che si verifica quando questa non riceve più sangue per l'occlusione improvvisa dell'arteria coronarica che lo nutriva. Può essere grande o piccolo, a seconda dell'estensione del territorio che era irrorato dall'arteria occlusa e [redacted] seconda della precocità con cui l'arteria riprende a funzionare. Riaprirla entro due o tre [redacted] limita notevolmente l'estensione del danno. Se l'infarto è stato piccolo, il paziente può riprendere a fare una vita completamente normale. Deve solo evitare di averne un secondo! Spetta alla ricerca stabilire come questo sarà possibile, nel suo [redacted] particolare».

E allora lei per [redacted] si batte?

«[redacted] piacerebbe contribuire a un sogno. Mi piacerebbe che si parlasse dell'Italia [redacted] solo per la moda [redacted] per il calcio. Mi piacerebbe che l'Italia cominciasse a essere rispettata anche nel campo della ricerca in medicina, così [redacted] lo è nel campo della fisica».

Alain Elkann

CROCE ROSSA

Garavaglia eletta presidente

ROMA. Mariapia Garavaglia è [redacted] primo presidente eletto dalla Croce Rossa Italiana, commissariata per 18 anni. E' la prima volta in 136 anni della Croce Rossa che un presidente viene eletto. La Garavaglia ha ottenuto 110 voti contro i 64 andati a Massimo Barra, ispettore nazionale dei volontari del soccorso. «Il consenso ricevuto - ha affermato la neo-eletta - è una convalida della ricerca di un'autentica unità in [redacted] all'associazione». Critico Barra: «Questa sconfitta rafforza il centralismo burocratico». [Ansa]

Per l'Agenda casa

Suor Germana vince causa con ex editore

CASALE. Suor Germana, al secolo Martina Consolaro, autrice di best seller come l'«Agenda [redacted] e «Quando cucinano gli angeli», ha vinto il primo round giudiziario [redacted] confronti della casa editrice che l'ha lanciata e l'ha portata al successo, la Edizioni Piemme di Casale, di Pietro Marietti.

La [redacted] contestava l'utilizzo dei marchi «Suor Germana» e «L'agenda Casa di Suor Germana». Il tribunale di Casale ha riconosciuto la validità del ricorso [redacted] ha inibito alla Edizioni Piemme «l'uso [redacted] qualsiasi forma» di [redacted] marchi, ordinando anche alla casa editrice «la distruzione, ovunque essi si trovino, anche presso terzi, di tutti gli oggetti» con quei marchi [redacted] «mezzi specifici per produrli». A Casale, però, non [redacted] arrendono: è già stato preannunciato un ricorso [redacted] appello.

Alla rottura con la casa editrice, Suor Germana è arrivata un paio di anni fa. La religiosa, 60 anni, da 37 animatrice del Punto Familia di Torino (dove tiene corsi per giovani coppie, separati, genitori [redacted] così via), ha scelto [redacted] nuovo editore (Il Capitello, di Torino) per pubblicare la sua «Agenda» e gli altri suoi libri e ha fatto [redacted] alla carta bollata. Ha citato in giudizio la Edizioni Piemme [redacted] perché questa aveva depositato il suo [redacted] come marchio commerciale sia per contestare il pagamento dei diritti, ritenuti insufficienti. «Questa sentenza spero faccia chiarezza - dice Suor Germana -: non [redacted] può registrare come marchio il nome di una persona senza il suo consenso. Spero sia fatta chiarezza anche sui diritti, anche perché quei soldi li devolvo tutti al Punto Familia».

«Il tribunale non ha fatto altro che confermare quanto era già stato disposto in un primo giudizio di urgenza - replica l'editore Pietro Marietti, dalla Fiera del Libro [redacted] Bologna -: andremo in appello, siamo sicuri di aver ragione». [m. fa.]

New York, successo della linea che abbina trasparenze e tuniche. Sotto la giacca, una collana rimpiazza la t-shirt

Armani scopre il gusto di cambiare

Una donna sensuale in contrasto col rigore di sempre

NEW [redacted]
DAL NOSTRO INVIATO

Si ricomincia dalla Grande Mela. A 63 anni Armani cambia registro. Rimettendosi in discussione e azzardando, manda [redacted] pedana una collezione che, contro ogni regola, esterna una sensualità nuova, in netto contrasto col rigore che ha fatto la sua fortuna. «Mi [redacted] dato una regolata», rivela lo stilista che ieri ha presentato il défilé Emporio [redacted] Wall Street. Nell'ex sede della Borsa, ora acquistata dalla famiglia Cipriani, dove ha ricreato il teatrino di via Borgonuovo. «Parigi deve chiedere scusa a Giorgio, lo dirò io ai francesi», dichiara Sofia Loren in prima fila, spacco mozzafiato, accanto a [redacted] fascinoso quanto «muto» Robert [redacted] Niro. In platea rimbombano le note di «Sexuality», filo conduttore del défilé [redacted] erotica colonna sonora dello spot del nuovo profumo. Sul megaschermo si «avvicinano» le bocche di una coppia, ma anche due flaconi che accennano con garbo alle forme anatomiche femminili e maschili. Poi parte il video con le immagini della polizia transalpina che ha bloccato lo show a Saint Sulpice, seguite dal montaggio frenetico, alla Ridolini, delle strutture a New York. Remix di [redacted] evento interrotto che, come una vecchia canzone, si ripropone a 800 ospiti [redacted] inediti arrangiamenti. E culmina con una festa al Lot 61, locale culto appena aperto a Chelsea.

In pedana, accompagnate da una decina di indossatori, 60 modelle altere, decise. Donne pettinate da samurai: capelli tirati, lucidi, dipinti con frezze bianche e nere. Sogni di una tribù metropolitana che [redacted] seduce con i soliti stereotipi, fatti di tacchi a spillo [redacted] curve fasciate. «Fabulous», è il commento di Spike Lee. «Armani ha [redacted] grande senso scenico», sottolinea Martin Scorsese. Lauren Hutton e Mira [redacted]rvino applaudono entusiaste la donna Armani che attinge [redacted] guardaroba maschile e mischia i capi con vezzi romantici. Più adulta e consapevole sceglie giacche lunghe, portate con [redacted] collana sul petto nudo, al posto della t-shirt. Abbina scarpe da ginnastica in satin insieme con tuniche di velluto cangiante, solcate da spacchi profondi. Sfoggia larghi jeans da rapper e canotte trasparenti.

[redacted]

Calvin Klein propone uno stile essenziale [redacted] tinte cupe, mentre Donna Karan scopre abiti tridimensionali, fatti [redacted] lampadina

Si lascia accarezzare da fluidi pantaloni con l'orlo lunghissimo, avviticchiati sulla tomaia [redacted] carroarmato delle calzature massicce. «Le lunghezze esagerate sono lo specchio degli eccessi che ci circondano. Basta guardare i giovani per captare certi segnali estetici, le dritte arrivano da loro», dice Armani [redacted] aggiunge: «A un certo punto bisogna avere le palle per cambiare. Il coraggio di fare anche quello che la gente non si aspetta da te». La sua forza di svoltare deriva anche da una solidità economica non indifferente. Lo stilista, 1400 miliardi di fatturato, è uno dei pochi a disporre di grande liquidità (600 miliardi). «I soldi mi rendono libero di prendere qualsiasi decisione senza dipendere da nessuno», racconta Armani al termine dello show, che ha concluso la settimana della moda americana. «L'America all'inizio della mia carriera mi ha dato la fama», ricorda. Ancora adesso la Grande Mela resta uno straordinario trampolino di lancio. «Aprire un negozio qui è costosissimo, ma rappresenta un'irrinunciabile vetrina sul mondo», [redacted] Paolo Gerani, titolare [redacted] griffe Iceberg, che l'altro ieri ha inaugurato la boutique, in Madison avenue, e dopo 24 ore registrava già un incasso [redacted] 100 milioni.

Ma mentre il made in Italy si distingue per fantasia e innovazione, gli americani restano fedeli a uno stile essenziale, sublimato da Calvin Klein e Donna Karan. I due capofila elaborano il lusso della «sottrazione», della totale mancanza di orpelli, con tagli asimmetrici, costruiti su tinte cupe. Calvin Klein usa cachemire grigi [redacted] marroni per forgiare tuniche, drappeggiate da una parte; imbottisce boleri minimal, alza la vita delle [redacted]e. Mentre donna Karan, vena mistica, lancia abiti tridimensionali, gonfi, dalla sagoma [redacted] lampadina, per donne senza trucco alla ricerca della pace e dell'amore universale. Ben altra atmosfera, colorata e contaminata, da Rifat Ozbek che innesta l'immaginario musulmano - compreso il chador trasformato in gioiello - sull'abbigliameto europeo. Ma tutto ciò, sulle noiose passerelle americane, è un'eccezione che conferma la regola cosmopolita della Grande Mela.

Antonella Amapane

[redacted]

Due modelli della collezione Emporio di Giorgio Armani presentati durante la sfilata [redacted] New York

IL TEMPO

a cura di **Marcella Leffredi**

NUVOLE AL NORD. Alle correnti [redacted] aria calda sciroccale si [redacted] sostituendo correnti occidentali che indirizzano [redacted] più fresca ed instabile. Ciò comporterà una flessione delle temperature d tempo instabile. Agli annuvolamenti [redacted] assocaranno piovaschi e temporali. Il peggioramento è già in [redacted] Nord e sulla Toscana e tra il pomeriggio e [redacted]ta si trasferirà al Centro, liberando il [redacted] Ovest.

[redacted] **dopodomani.** Il cielo tornerà ad annuvolarsi, dapprima [redacted] Piemonte, Valle d'Aosta e Liguria, poi sul resto del Nord [redacted] sulla Toscana. In [redacted] nuvolosità raggiungerà anche [redacted] regioni centrali tirreniche [redacted] la Sardegna.

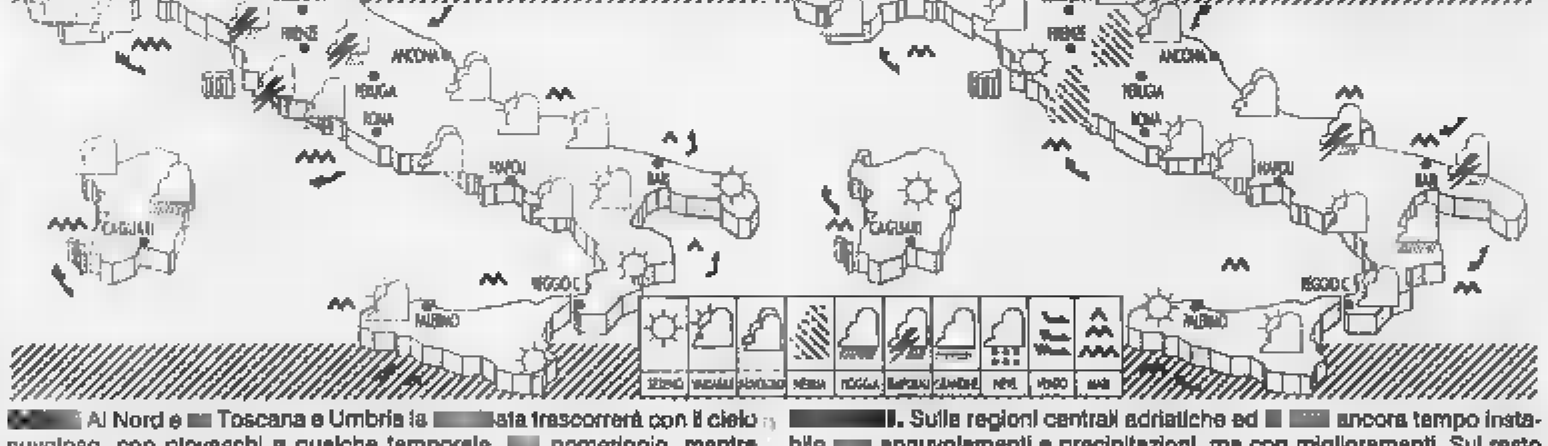

[redacted] Al Nord e [redacted] Toscana e Umbria la [redacted]ata trascorrerà con il cielo nuvoloso, con piovaschi [redacted] qualche temporale. [redacted] pomeriggio, mentre compariranno schiarite su Piemonte e Valle d'Aosta, Lombardia, Liguria, il peggioramento [redacted] trasferirà al Centro. Al Sud [redacted] poco nuvoloso.

[redacted]. Sulle regioni centrali adriatiche ed [redacted] ancora tempo instabile [redacted] annuvolamenti e precipitazioni, ma con miglioramenti. Sul resto [redacted] Penisola poco nuvoloso al mattino, nuvolosità variabile nel pomeriggio. In serata nuova intensificazione della nuvolosità nel Nord Ovest.

CITTA' ITALIANE

	min	max		min	max		min	max
Aosta	12	18	Bologna	15	18	Bari	10	25
Bolzano	15	18	Firenze	11	17	Napoli	7	20
Verona	11	19	Pisa	12	19	Potenza	8	17
Trieste	14	17	Ancona	12	np	S.M. Leuca	13	16
Venezia	12	17	Perugia	11	19	R. Calabria	11	17
Milano	13	22	Pescara	9	23	Palermo	12	28
Torino	12	18	L'Aquila	5	np	Catania	8	22
Cuneo	12	14	Roma Urbe	12	31	Messina	13	18
Genova	15	16	Roma Clamp.	11	19	Alghero	7	19
Imperia	13	15	Campobasso	8	19	Cagliari	14	22

CITTA' ESTERE

	min	max			min	max	
Amsterdam	7	13	nuvoloso	Lisbona	12	15	variabile
Atene	8	22	sereno	Londra	8	14	pioggia
Bangkok	28	34	pioggia	Los Angeles	8	17	nuvoloso
Berlino	6	15	pioggia	Madrid	7	14	nuvoloso
Bruxelles	8	12	pioggia	Montreal	0	4	nuvoloso
Bucarest	15	22	sereno	Mosca	-12	-4	sereno
Budapest	10	27	variabile	New York	7	14	nuvoloso
Buenos Aires	np	np	np	Nizza	11	17	pioggia
Copenaghen	2	2	pioggia	Parigi	9	13	pioggia
Dublino	8	10	pioggia	Pechino	6	18	nuvoloso
Francoforte	8	13	pioggia	Praga	8	18	nuvoloso
Gerusalemme	7	18	nuvoloso	Rio de Janeiro	17	28	nuvoloso
Ginevra	10	16	pioggia	Sofia	5	20	sereno
Helsinki	-11	0	sereno	Sydney	18	25	variabile
Johannesburg	15	27	sereno	Tokyo	7	18	sereno
Il Cairo	15	24	nuvoloso	Varsavia	5	17	variabile
Istanbul	8	17	sereno	Vienna	11	22	nuvoloso

Rieletto Bocchini, il piemontese Viora nel vertice. Il presidente: più spazio all'impresa

Confagricoltura si sposta a Nord

«Ma il rilancio verrà da Sud»

Augusto Bocchini, confermato alla presidenza di Confagricoltura con una fortissima maggioranza

ROMA. La Confagricoltura ridi[illegible] la sua stanza dei bottoni, seguendo le regole dettate dal nuovo statuto l'assemblea dell'organizzazione agricola ha eletto la nuova giunta esecutiva con il voto dei presidenti di tutte le federazioni economiche, dalla vitivinicoltura all'allevamento, dagli ortofrutticoli all'olivicoltura. Il numero dei suffragi nelle varie zone è stato così espresso in base al peso della regione geografica nella produzione lorda vendibile di ogni comparto.

Per il presidente uscente, Augusto Bocchini, è stato un trionfo: l'assemblea aveva proposto una riconferma per acclamazione, ma Bocchini, [illegible] fair play, ha rifiutato una rielezione sugli scudi e si è andati ai voti: 372 favorevoli su 402, [illegible] quasi unanimità che gli ha garantito la poltronissima di palazzo Della Valle sino al 2001. Ad affiancarlo, nei prossimi tre anni, sono stati eletti: Mario Maestroni presidente dell'unione provinciale allevatori di Cremona, Vittorio Viora presidente della Federpiemonte, Francesco Basile presidente dell'Upa di Taranto, Francesco Dore presidente di Federsardegna, Fabrizio Marzano presidente di Unaproa, Emilio Bertuzzi presidente dell'Upa di Piacenza, Paolo Alberto Fioroni presidente dell'Upa di Venezia, Ettore Mancini presidente della sezione economica nazionale vitivinicola e Gregorio Bronzino, vice presidente della sezione [illegible] nazionale orticola. Da questa compagine verranno scelti i tre vicepresidenti nazionali.

«Una composizione equilibrata», ha commentato Bocchini. Ma qualcuno fa rilevare che l'asse del timone, con l'elezione di Viora, si è spostato [illegible] po' più [illegible] Nord. Sfumature geografiche a parte la squadra di punta della Confagricoltura [illegible] avrà tempo di allenarsi più di tanto, visto che il calendario di impegni è stracolmo fin subito. Ci [illegible] le scadenze di mercato per olio d'oliva, tabacco, riso. E [illegible] quest'ultimo capitolo Bocchini ha parole di [illegible] prezzamento per il ministro delle Politiche agricole, Michele Pinto, che, in sede internazionale, ha parlato di «riso tradito nell'ultima trattativa Gatt» e «svenduto per fare un piacere ai francesi». Poi [illegible] premere c'è la questione latte: «Dobbiamo capire come [illegible] a finire il discorso - dice il presidente di Confagri - vedremo co[illegible] attribuite le quote. Per ora [illegible] stata superata la fase di emergenza, ma non si può pensare di andare avanti così, anche perché sull'Italia pende la spada [illegible] Damocle della procedura d'infrazione».

Ma soprattutto la sfida da affrontare è quella della competitività, abbinata alle regole di rigo[illegible] imposte dai parametri di Maastricht: «raggiunto l'obiettivo della moneta unica occorre continuare a lavorare con altrettanta determinazione per la modernizzazione dell'inte[illegible] sistema Paese - sottolinea Bocchini - noi non possiamo gareggiare con un braccio legato dietro la schiena, quindi vogliamo che l'impresa agricola sia trattata [illegible] gli altri settori produttivi». La parola d'ordine è quella della centralità dell'impresa, visto che solo aziende competitive possono crescere [illegible] creare posti di lavoro. Un'occasione da cogliere è l'estensione all'agricoltura dei contratti di programma per rivitalizzare le imprese nel Mezzogiorno. Nessun[illegible] illusione, invece, sui fondi strutturali, visto che i programmi dell'Agenda [illegible] li prevedono in costante riduzione. [illegible] in quest'ottica Bocchini insiste per una riforma adeguata delle organizzazioni [illegible] mercato dei prodotti mediterranei, che invece Bruxelles continua a penalizzare.

[illegible] Cornero

COLDIRETTI

Lobianco lascia la scena

ROMA. «Arcangelo Lobianco lascia la presidenza del consiglio nazionale della Coldiretti, sciogliendo così la riserva con la quale aveva accolto, nel luglio '97, la rielezione alla carica che ricopriva già dal '93» [illegible] comunicarlo è una nota dell'organizzazione agricola che fissa [illegible] giovedì prossimo, [illegible] aprile, la convocazione dell'organo confederale per la nomina del successore. Lobianco ha guidato la Coldiretti dall'80 al '93, subito dopo il leader storico Paolo Bonomi, ed attualmente ricopre l'incarico [illegible] presidente dell'Associazione nazionale dei consorzi di bonifica.

Cinquemila agricoltori italiani hanno protestato a Bruxelles contro la riforma della politica comunitaria

Avolio: «L'Unione Europea abolisca le quote»

«Garanzie per la parità tra prodotti mediterranei e continentali»

[illegible] Lo slogan: «Rompiamo le catene della burocrazia». Lo strumento: [illegible] corteo. I numeri: cinquemila manifestanti. L'obiettivo: la protesta contro il sistema delle quote in vigore nell'Unione Europea. L'organizzatore: la Confederazione degli agricoltori italiani (Cia). Il luogo delle protesta: Bruxelles. I mezzi per arrivarci: [illegible], autobus e treno ma anche in bicicletta dal Piemonte. Adesso, ritornato in Italia, il presidente della Cia, Giuseppe Avolio che ha guidato la marcia per «una nuova politica agricola per una nuova società» traccia un primo bilancio: «Abbiamo portato, direttamente, all'attenzione dei responsabili delle istituzioni europee la protesta [illegible] le proposte [illegible] della Cia per cambiare gli aspetti che riteniamo penalizzanti per l'agricoltura italiana contenute nelle indicazioni della Commissione per la riforma della Pac».

Presidente, che risultati pensa di aver ottenuto [illegible] la manifestazione di Bruxelles?

«Siamo soddisfatti. Abbiamo raccolto le adesioni di più di 5000 persone, più [illegible] quanto avevamo previsto, per manife[illegible] in modo civile [illegible] forte contro un sistema [illegible] quote di produzione che oltre all'Italia cominciano [illegible] respingere altri Paesi europei».

Quali sono i rischi che cor[illegible] l'agricoltura italiana con le proposte di riforma contenute nell'Agenda 2000?

«I rischi maggiori sono quelli di un'ulteriore divaricazione tra le agricolture deboli dei vari Paesi e, all'interno [illegible] ciascuna di esse, tra aree forti [illegible] aree deboli. Ma avvertiamo anche il rischio che possa venir meno la possibilità [illegible] piena espressione della nostra agricoltura e quindi di registarre un disequilibrio tra capacità produttiva [illegible] utilizz[illegible] delle risorse Ue».

Quali son[illegible] le proposte della Cia per modificare il progetto di riforma [illegible] politica agricola comune?

«I punti qualificanti [illegible] anche durante la dimostrazione di Bruxelles sono cinque, il più importante è questo: la necessità di superare il meccanismo delle quote per affermare l'autogoverno dei produttori».

E gli altri quattro?

«In secondo luogo [illegible] fondamentale garantire la parità tra le produzioni mediterranee e quelle continentali. E [illegible]: sostenere l'impresa senza punire la proprietà; difendere l'agricoltura che assicura l'alimentazione e la tutela dell'ambiente; valorizzare la qualità e la tipicità legata al territorio. L'obiettivo è quello di trasformare Agenda [illegible] in uno strumento utile per far diventare l'agricoltura il volano del riequilibrio produttivo, territoriale [illegible] sociale dell'Unione Europea».

Maurizio Tropeano

Valore 2,5 miliardi

Brunello futures bruciati

MONTALCINO. Collocamento lampo per i futures del Brunello di Montalcino [illegible] dalla Banfi. «Gli ottomila titoli sono stati collocati in un giorno presso quelli che possono esse[illegible] definiti gli investitori istituzionali del settore: le maggiori [illegible] enoteche italiane hanno infatti sottoscritto l'intera quota per [illegible] controvalore [illegible] 2,5 miliardi», ha annunciato l'amministratore delegato, Ezio Rivella. Per la clientela il prezzo di vendita dei futures sulla vendemmia '97, la consegna materiale avverrà nel 2002, è di 288 mila lire per ogni lotto da 6 bottiglie, al prezzo unitario di 48 mila lire. Intanto tutto procede per la quotazione in Borsa: Banfi ha affidato alla Banca di Roma l'incarico di preparare il progetto che nel 2001 porterà [illegible] Piazza Affari e Wall Street l'azienda di Montalcino. Il progetto, ha spiegato Rivella, nasce dall'esigenza [illegible] darsi un assetto diverso che tenga conto del cambio generazionale in corso, con una struttura familiare che si evolve. Il 1997 si è chiuso con [illegible] fatturato consolidato di 55 miliardi (+10%) ed un utile lordo di 5 miliardi (2,5 nel 1996). Nell'anno [illegible] [illegible] punta ad un fatturato di 70 miliardi con un utile di [illegible]. Per il 2000 l'obiettivo dell'azienda è di conseguire vendite per 100 miliardi con utili per [illegible] miliardi. Sulla Banfi vi è un forte interesse da parte delle istituzioni finanziarie: Mediobanca aveva presentato un'offerta, rifiutata, per l'emissione di obbligazioni con warrant basate sulla consegna del Brunello. Mediobanca si è poi rivolta con una proposta analoga ad Antinori. Il 60% del fatturato della Banfi [illegible] all'estero, soprattutto in Usa, Germania, Gran Bretagna, [illegible] Svizzera. I ritmi di maggiore incremento si registrano sul mercato giappo[illegible].

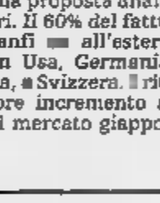

Ezio Rivella

FLASH

[illegible] zucchero [illegible]e a rischio»

Dopo i produttori di bietole è l'Eridania a lanciare l'allarme per la crisi del settore bieticolo saccarifero: il «colpo durissimo» del ridimensionamento della quota produttiva, l'ipotesi «catastrofica» di riduzione dei prezzi delle bietole in sede Ue e i prezzi regionalizzati espongono al rischio di chiusura [illegible] aziende saccarifere. A denunciare la situazione critica in un'audizione alla Commissione Agricoltura della Camera è stato il direttore generale dell'Eridania [illegible] amministratore delegato dall'Isi (Eridania e Finbieticola) Giancarlo Segre.

Un codice informatico contro le frodi all'UE

La Commissione europea vuole adottare uno stretto codice di sicurezza informatica per cercare, oltre che [illegible] semplificare e accelerare i pagamenti nel settore agricolo, [illegible] contenere l'ammontare delle frodi e delle irregolarità, la cui incidenza sul totale delle spese è stimata in un ordine di grandezza compreso tra il [illegible] ed il 10%.

Consorzio [illegible] Liuzzi presidente

Il direttore acquisti della Cinzano, Ottorino Liuzzi, è il nuovo presidente del Consorzio per la tutela dell'Asti Spumante per il triennio 1998-2000.

Corsi [illegible] in patologia suina

Nell'ambito del progetto di decentramento dell'Università [illegible] Torino è stato istituito [illegible] Moretta (Cuneo) un corso di specializzazione triennale per veterinari in patologia suina. La scelta di Moretta è stata fatta perché il Piemonte e la provincia [illegible] Cuneo rivestono un ruolo di primaria importanza per l'allevamento suinicolo e le relative produzioni alimentari.

«Donne [illegible] Liquori» n. [illegible] si [illegible] il concorso

E' stata bandita la sesta edizione del concorso Donne & Liquori. La gara è riservata alle baris[illegible] che vorranno inviare, entro l'11 maggio, ricette sul [illegible] «Light cocktails» alla United distillers Italia Piazza Borgo Pila 40 Genova.

Comit, un primato in Brasile

La Banca Sudameris, controllata dalla Banca Commerciale Italiana, è diventata ieri [illegible] il maggior istituto bancario straniero in Brasile acquistando la locale banca nipponica America do Sul. Lo ha annunciato lo stesso braccio brasiliano della Banca Commerciale che arriverà adesso ad avere 238 agenzie sparse per tutto il gigante sudamericano. Il Sudameris, guidato dal triestino Giovanni Urizio, non ha adesso rivali in Brasile in quanto ad attivo totale come banca straniera: 11,9 miliardi di dollari contro gli 11,6 della banca Hsbc Bamerindus. Anche nel ranking nazionale brasiliano l'acquisizione del 51 per cento delle azioni con diritto al voto dell'America do Sul ha fatto salire a palla il Sudameris collocandolo dal quattordicesimo al settimo posto. Non è stato rivelato il valore dell'acquisizione ma la stampa brasiliana ipotizza un prezzo fra i 100 e i 150 milioni di dollari.

LA BORSA

MILANO Mibtel	25570	+1583
N. YORK Dow Jones	8963,41	+187,3
LONDRA F. Times	5044,20	+124,9
TOKYO Nikkei D.	16517,78	-1221

LE INCHIETE

DOLLARO in Italia	1828,27	+30,8
MARCO in Italia	956,12	-0,52
MARCO/DOLLARO	1,848	-0,022
YEN/DOLLARO	134,79	-4,49

Una superflotta targata Snam

La flotta della Snam (gruppo Eni) può contare su una nuova metaniera, la Lng Lerici, costruita dal gruppo Fincantieri e in grado di trasportare fino a 65.[illegible] metri cubi di gas naturale liquefatto a pressione atmosferica e alla temperatura di -163 gradi centigradi. La nave, dotata di quattro cisterne centrali, dispone di un sistema che ottimizza sia il controllo della combustione delle caldaie di propulsione, sia la conservazione del carico. L'esigenza di bruciare in modo sicuro tutto il gas di «boil-off» (evaporazione del carico) in qualsiasi condizione operativa della nave, ha orientato la Snam a privilegiare la scelta dell'impianto di propulsione con turbina a vapore, ritenute più affidabile, sicura e duratura. Costruita in tre anni sotto la sorveglianza del Registro Italiano Navale e dell'American Bureau of Shipping, la Lng Lerici è la seconda metaniera di nuova generazione realizzata in Italia.

Microsoft Office 97
[illegible] informazioni telefona al [illegible] 167-231231

LA STAMPA

ECONOMIA E FINANZA

Domenica 5 Aprile 1998 *18*

Se usi già [illegible] vecchio Office, [illegible] o Excel risparmi [illegible] 50% [illegible] Office 97.

Crescono gli inviti alla prudenza. Ma la grande corsa del listino è davvero già finita?

Il Toro scalpita, il Bot People fa i conti

Piazza Affari adesso vale quasi la metà del pil e macina oltre 60 mila miliardi la settimana

MILANO. Era difficile immaginare una scenografia più adeguata per la «prima» della Consob a Milano, a palazzo Marino, proprio di fronte al teatro alla Scala, Tommaso Padoa Schioppa, presidente della Commissione, [illegible] odore di promozione ai vertici della prossima Bce, la Banca centrale europea, illustrerà martedì i risultati di un anno di lavoro in una cornice incredibile, che solo pochi (tra cui [illegible] stesso Padoa Schioppa) avevano avuto l'ardire di immaginare.

Nei recinti della Borsa telematica corrono ormai cifre da fantascienza: venerdì, in coincidenza con il monito alla prudenza lanciato da Romano Pro[illegible], sul mercato si scambiavano azioni per 8270 miliardi, [illegible] record assoluto. In cifre, fa 1200 miliardi all'ora, 20 miliar[illegible] al minuto, 330 milioni al secondo. Conclusione: una settimana da 60 mila miliardi. Il listino, inchiodato per [illegible] attorno ad [illegible] capitalizzazione [illegible] 300-400 mila miliardi, è ormai giunto a quota 940 mila miliardi, quasi la metà del pil. E basta rifarsi ai calcoli, prudenti, dello stesso Padoa Schioppa, fatti [illegible] epoca non sospetta, per capire che la tendenza, all'apparenza folle, era ampiamente prevedibile. Il calo dei rendimenti dei titoli di Stato e le minori esigenze del Tesoro, ammoniva il presidente della Consob, sono destinate a convogliare circa 400 mila miliardi di risparmio vecchio (soprattutto Bot [illegible] Cct) [illegible] nuovo. Un terremoto, anche perché il flottante effettivo di Piazza Affari, cioè i titoli quotati che non fanno parte di sindacati [illegible] quote [illegible] controllo, non supera il 30-35%, cioè [illegible] mila miliardi circa. La strada per evitare il tilt, insomma, passa per l'allargamento del listino. «Da qualche parte - affermano gli analisti - i soldi devono pure [illegible] investiti e i titoli sono soltanto 209 in tutto, per 207 società».

Intanto, dopo il balzo della passata settimana (+6,6 il Mibtel, addirittura l'8,3 il Mib), la Borsa italiana dovrà dimostra[illegible] la solidità del [illegible] balzo in avanti, dopo i moniti di Prodi (e di big della finanza e dell'industria, [illegible] partire da Umberto Agnelli) alla prudenza. Un [illegible] me, a dire [illegible] vero, che non riguarda solo l'Italia: anche Wall Street, dopo [illegible] infranto, seppur senza mantenere il primato, quota [illegible] mila è ora in attesa di conferma. Il calo dei tassi, insomma, ha creato primati e leggende (tipo quella di Bill Gates, la cui fortuna personale grazie alla Borsa è ormai di 95 mila miliardi di lire...) [illegible] po' dappertutto. I riflettori, in particolare, saranno da domani concentrati [illegible] Mediobanca, che ha [illegible] a segno un rialzo del 39% in una settimana ma che, soprattutto, dà il via ad un atteso aumento di capitale, varato a marzo assieme al piano industriale. Insensibile agli appelli alla prudenza, Mediobanca ha piazzato venerdì un guadagno del 6,7%.

Ma l'esame riguarda buona parte del listino, e, soprattutto, quell'«ex Bot people» che si è tuffato [illegible] borsini. Meglio un fondo che il «fai da te» del finanziere improvvisato, ammoniscono gli esperti, soprattutto quando il Toro scalpita macinando record. **[u. b.]**

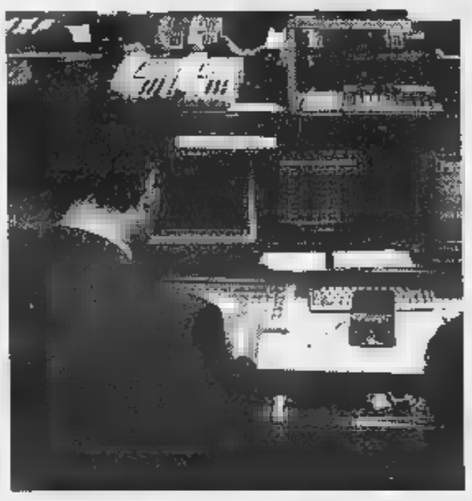

Nei computer della Borsa italiana transitano ormai ordini per 60.000 miliardi la settimana

INTERVISTA

[illegible]

«Prodi coraggio, è l'ora di privatizzare tutto»

«Per l'Italia e i suoi tassi è un momento magico e la tendenza durerà anche oltre l'estate Ma il listino ha bisogno di carburante fresco»

MILANO

UN consiglio a Prodi? Questo è [illegible] momento di accelerare le privatizzazioni. Poi seguiranno i privati...». Altro che prudenza, [illegible] ro presidente. Il Toro può essere un grande alleato, per chi [illegible] ha paura dell'arena. Parola di Stefano Russo, executive dell'assets management di Morgan Stanley, [illegible] dei colossi del mondo del risparmio gestito. Anzi, qualcosa di più perché nell'era della finanza globale nessun termometro, probabilmente, [illegible] tanto sensibile quanto quello di Morgan Stanley che cura l'indice delle Borse mondiali, seleziona i titoli che i gestori di tutto il pianeta sceglieranno per costituire un portafoglio ben diversificato, per settori, valute e Paesi. Chi meglio di loro per rispondere alla domanda più attuale?

Piazza Affari, dottor Russo, è sopravvalutata oppure no?

«Alt. Prima di [illegible] risposta cerchiamo di capire quel che [illegible] accadendo in giro. Altrimenti è un po' come parlare di Formula uno discutendo dei colori delle [illegible] carrozzerie, invece di giudicare i motori».

E il motore italiano come va?

«Io parlerei di Italia [illegible] di Spagna, non a caso i due Paesi che vantano i risultati più brillanti. Non [illegible] caso, perché entrambi, fino a tempi recentissimi, hanno patito i limiti di [illegible] finanza sottosviluppata, marginale [illegible] periferica rispetto [illegible] Paesi più avanzati, con il risultato di dover fronteggiare un costo del denaro a due cifre».

Adesso, invece...

«Adesso, [illegible] proseguire nella metafora, diciamo che hanno più benzina nel serbatoio degli altri. Primo, perché la caduta dei tassi fa sì che questi mercati tendano ad allinearsi [illegible] [illegible] resto d'Europa, potendo contare, tra l'altro, sulla formidabile leva dei privati. Lo sa quante azioni ci sono, in media, nel portafoglio di una famiglia europea?».

Dica...

«Si [illegible] dal 12 al 20%, [illegible] non si considera il Sud Europa. In Italia si scende al 6%, in Spagna addirittura al 3%. E' questa la chiave di volta di ciò che sta accadendo e che riguarda tutta l'Europa, si badi bene, non solo l'Italia. Il fenomeno, ovvero la rincorsa dei Paesi latini agli standards finanziari del Nord, [illegible] destinato a durare. Quanto ci vorrà per l'aggancio? Non è esagerato immaginarsi uno scenario buono per 20-24 mesi anche se, finora, le reazioni dei mercati sono sempre state più rapide delle previsioni».

Ciò che colpisce [illegible] proprio la rapidità del rialzo. Non si rischia [illegible] collasso?

«Era inevitabile che in Italia, [illegible] in Spagna, [illegible] venisse a determinare un imbuto tra la domanda in crescita e un'offerta carente. In Italia e, non a caso, anche in Spagna, la Borsa è meno rappresentativa del pil di quanto accade altrove. L'Italia [illegible] la quinta potenza economica, ma, in quanto [illegible] Borsa, conta più [illegible] meno come la Malesia».

[illegible] nei portafogli europei di Morgan Stanley il peso consigliato per l'Italia, [illegible] non ricordo male, è del 4... Vero?

«Adesso siamo saliti al 6%. Consigliamo di stare in sovrappeso [illegible] Italia, Spagna e l'Europa in genere, più leggeri con Wall Street [illegible] lontani o quasi da Tokyo. E andremmo più in là se la Borsa fosse più rappresentativa dell'economia italiana. A questo dovrebbe pensare Prodi, invece di predicare generica prudenza. Al [illegible] posto, la mia prima preoccupazione in questo momento sarebbe quella di lanciare tutte le privatizzazioni possibili. Metta sul mercato le grandi società, tipo l'Enel, ma anche le centrali del latte e tutto quel che può essere piazzato tra il pubblico. E' un [illegible] favoloso, da qui all'estate».

Perché dopo si mette male. O no?

«Macché, la tendenza [illegible] destinata [illegible] durare ben [illegible] più. [illegible] è importante saper servire il [illegible] nei momenti [illegible] maggior euforia e, soprattutto, saper offrire alle imprese la giusta direzione di rotta. La strate[illegible] giusta [illegible] privatizzare tutto o quasi prima dell'estate, poi lasciare spazio ai privati. Ai piccoli, ai medi e ai vari Barilla o Ferrero che hanno bisogno di uno stimolo».

[illegible] che altro deve fare il governo?

«Garantire [illegible] certa tranquillità sul fronte fiscale, senza minaccia[illegible] rivoluzioni sul risparmio gestito».

Meglio un fondo o [illegible] «fai da te»?

«Oggi, più che mai, meglio un fondo. Ed [illegible] il momento, tra l'altro di diversificare all'estero: nel resto d'Europa, soprattutto».

Torniamo alla domanda iniziale: è sopravvalutata Piazza Affari?

«Qualche settore è arrivato, ma le opportunità [illegible] mancano. Il discorso è lo stesso: stiamo entrando nell'Europa della salute. Perciò molte imprese renderanno di più e si possono pagare [illegible] più».

Ugo Bertone

Mentre Kohl media con Olanda e Francia parte un braccio di ferro per il candidato tedesco

Sull'Eurobanca scontro tra Waigel e Tietmeyer

Padoa Schioppa ai vertici? Da Palazzo Chigi nessun commento

ROMA. Grandi manovre, e qualche scaramuccia, attorno alle poltrone del comitato esecutivo della Bce, la Banca centrale europea, che il trattato di Maastricht vuole siano assegnate non oltre il 30 giugno. La linea comune dei Quindici è però quella di arrivare ad un accordo entro il primo fine settimana di maggio, quando i capi di Stato [illegible] [illegible] governo decideranno i partecipanti all'Euro dal 1999. A questo punto il tempo è veramente poco e ferve l'attività per aggiudicarsi la poltronissima [illegible] i vari seggi dell'istituto che governerà l'Euro. A Londra, dove si svolge il vertice eurasiatico dell'Asem, Helmut Kohl ha avuto un incontro con il premier olandese Kok [illegible] il cancelliere tedesco avrebbe fatto un'intensa opera diplomatica per evitare un braccio di ferro tra Olanda e Francia sulla presidenza. I due candidati sono infatti l'olandese Wim Duisenberg e il francese Jean-Claude Trichet, ma, mentre Duisenberg gode dell'appoggio dei Paesi [illegible] e della Germania, Trichet ha alle spalle solo Parigi. Così Kohl cerca una soluzione onorevole per tutti e che [illegible] semini rancori sulla nascita dell'Euro: [illegible] proposte del cancelliere [illegible] due, la prima quella di una staffetta quadriennale sul mandato tra Duisenberg e Trichet, la seconda di assegnare la presidenza all'Olanda e la vicepresidenza alla Francia. Kohl è fiducioso: «Ci [illegible] buone chances di [illegible] ad un risultato», ha detto dopo l'incontro con Kok. Per ora nulla di più.

Ma intanto, proprio in Germania, si litiga sul candidato che dovrà rappresentare i tedeschi nel direttorio della futura Bce. Uno contro l'altra, a quanto riferisce il settimanale Der Spiegel, sono il governo federale e la Bundesbank: il ministro [illegible] Finanze, Theo Waigel, rifiuta di proporre il capo economista della Bundesbank, Otmar Issing, molto stimato a livello internazionale, e vorrebbe candidare invece Juergen Stark, segretario di Stato alle Finanze. [illegible] Tietmeyer non ne vuol sapere del cambio di cavallo, anche perché il mutamento sarebbe, stando alle voci riportate da Der Spiegel, causato da una vecchia ruggine [illegible] Waigel verso Issing, perché quest'ultimo l'anno scorso si [illegible] opposto [illegible] disegno del ministro [illegible] colmare i buchi [illegible] bilancio tedesco rivalutando le riserve aurea e valutarie della Bundesbank.

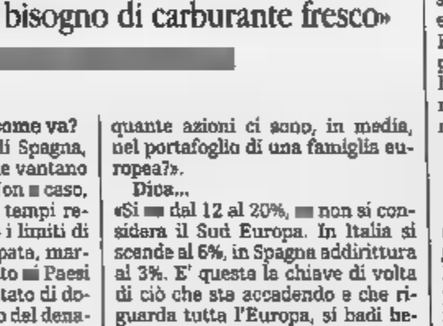

Fra i seggi da distribuire alla Bce [illegible] quasi certamente andrà all'Italia e, nella rosa di nomi che comprende anche il direttore del Tesoro Mario Draghi, il candidato favorito ad occuparlo pare essere Tommaso Padoa Schioppa, [illegible] vice direttore generale della Banca d'Italia e attuale presidente della Commissione di vigilanza della Borsa. [illegible] nome di [illegible]doa Schioppa gira ormai da settimane, anche per le recenti visite del «numero 1» della Consob a Palazzo Chigi. Certo è che nella [illegible] carriera a Bankitalia è stato sempre impegnato in quei ristretti gruppi di lavoro che hanno segnato il cammino verso l'Europa e che lui, Padoa Schioppa, ha un animo di europeista convinto. Tra i suoi collaboratori in Consob ci sono due correnti di opinioni a proposito di un trasferimento al massimo organo decisionale della Bce. Alcuni pensano che il presidente [illegible] [illegible] la [illegible] di lasciare il suo posto [illegible] sentinella della Borsa nel bel [illegible] di [illegible] dei più grossi boom del mercato. Altri, invece, sono convinti che, [illegible] ci fosse una chiamata istituzionale per rappresentare l'Italia nell'Euro, Padoa Schioppa non direbbe di no. D'altronde, fanno osservare questi ultimi, c'è [illegible] Martini, fresco [illegible] nomina alla direzione generale Consob, che potrebbe gestire [illegible] passaggio [illegible] consegne.

Conferme, smentite? Tutto tace. L'unico cenno di riscontro a proposito delle indiscrezioni sulla candidatura di Padoa Schioppa [illegible] Banca centrale europea viene da Palazzo Chigi, senza peraltro dare la minima indicazione: «Nessun commento» [illegible] stata la lapidaria risposta di un portavoce delle presidenza del Consiglio. **[v. cor.]**

Il [illegible] tedesco Helmut [illegible] (nella foto grande) e il presidente della Consob Tommaso Padoa Schioppa

Il comitato esecutivo può nascere [illegible] maggio

Ministero con 4 uffici

[illegible]

ROMA. Una «task force» di economisti in grado di predisporre studi [illegible] nuove politiche fiscali; maggiore elasticità nei rapporti contrattuali [illegible] i dipendenti; maggiore flessi[illegible] dell'amministrazione alle [illegible] del Fisco. Così il ministro Vincenzo Visco prepara la riorganizzazione [illegible] Finanze.

Una prima «esercitazione» è già pronta: prevede una netta separazione tra la direzione politica che rimarrebbe ad un ministero «leg[illegible] [illegible] la gestione amministrativa affidata a [illegible] agenzie operative. Le Finanze verrebbero ridotte a 4 uffici di staff: legislativo; il gabinet[illegible]; il controllo di gestione di tipo aziendale; l'ufficio studi [illegible] la «task force» di economisti.

Gli attuali dipartimenti delle Entrate, del Territorio [illegible] delle Dogane sarebbero invece trasformati in aziende autonome (come si conta di fare con i Monopoli), con piena autonomia organizzativa e parzia[illegible] autofinanziamento con la fornitura di servizi ai cittadini.

ORLANE
PARIS

La vostra pelle sensibile rivive !

B21 Oligo Vit-A-Min

La più ricca combinazione di attivi mai prima d'ora offerta alla vostra pelle sensibile.

8 oligo-elementi
12 vitamine
19 aminoacidi
7 minerali

Dal 6 al 11 Aprile
una Beauty Consultant Orlane Vi attende
per consigliarVi le specialità B21 più adatte
ad esaltare la bellezza del Vostro viso.

BOIDI PROFUMI
Via ROMA 343

Vivez la Côte

Mai come oggi le condizioni di acquisto sono state così favorevoli per diversificare i vostri investimenti!

ISIT: UN SICURO INVESTIMENTO IN COSTA AZZURRA

Da più di 30 anni costruiamo per proporvi le nostre migliori soluzioni

NIZZA

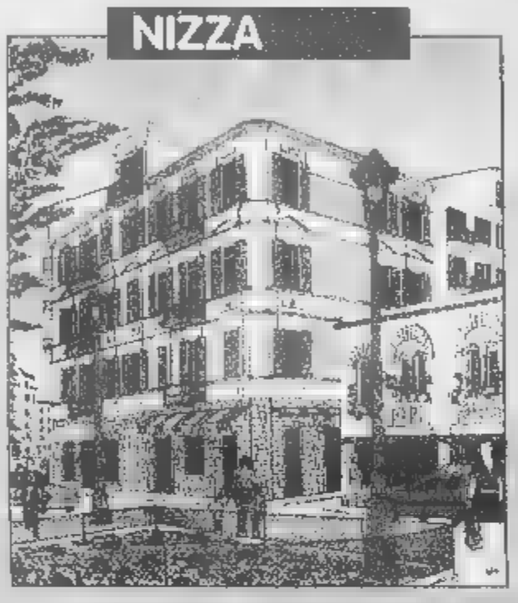

Nel pieno centro di Nizza a 100 mt. da Piazza Garibaldi ■ a 200 mt. dal mare, **palazzo d'epoca** [illegible] **pietamente ristrutturato** fronte caratteristica piazzetta. Alloggi in splendida posizione pieno sud alcuni con soppalco mansardato.

[illegible]

BILOCALI
[illegible]

[illegible]

NIZZA

NOVITÀ! In centro comodo a tutti i servizi, in nuova piccola palazzina monolocali con garanzia di affitto.

MONOLOCALI
da [illegible]

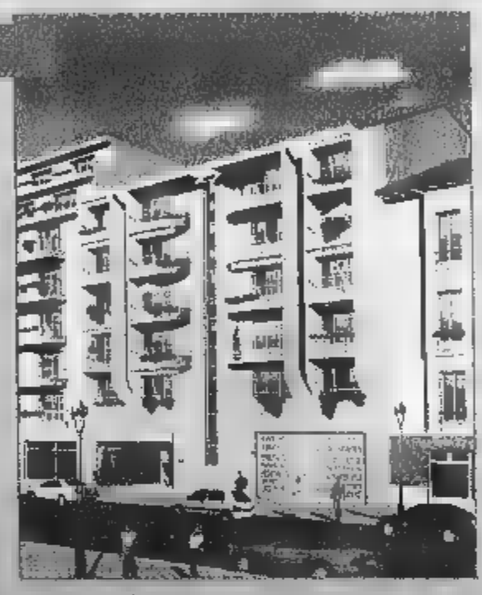

NIZZA

A soli 300 mt. dalla famosa PROMENADE DES ANGLAIS, a 2 passi dalla via pedonale in uno dei quartieri "Musiciens" più prestigiosi di Nizza. **Casa d'epoca di fine '800**, completamente ristrutturata con materiali di pregio.

BILOCALI PRESTIGIOSI
da L. 185.000.000

NIZZA

A **30 mt. dalle spiagge** in splendida posizione ben servita fronte mare, alloggi con belle terrazze pieno sud. Piani alti con panoramica vista mare.

MONOLOCALI
[illegible] 000.000

[illegible]
da L. 135.000.000

CANNES

MONOLOCALI da L. 90.000.000

BILOCALI da L. [illegible]

Presso in [illegible] **costruzione di pregio** a 150 mt. dal mare in splendido paesino di villeggiatura con porticciolo turistico, a soli 2,5 Km dalla celebre Croisette di Cannes, residence signorile in posizione tranquilla nel verde. Alloggi con ottima esposizione pieno sud e grandi terrazze.

... ecco perché investire con noi in Co[illegible] Azzurra

Assistenza Finanziaria Mutui
CRÉDIT AGRICOLE

S.r.l.

Impresa vende direttamente senza mediazione

Torino • Via Maria Vittoria, 24 • Tel. 011/ 81.77.687 - Fax 011/81.71.052

Comincia alle 22 lo sciopero dei «padroncini» aderenti alla Fai

Trasportatori [redacted] 7 giorni

A rischio i rifornimenti

ROMA. Sette giorni in garage, [redacted] partire dalle 22 di oggi: si fermano i [redacted] mila mezzi degli autotrasportatori aderenti alla Fai. E' l'agitazione dei «padroncini», la galassia di [redacted] mila piccole aziende che muovono ogni giorno furgoni, [redacted] mion e Tir, ma potrebbe essere «solo [redacted] primo segnale» inviato al governo che potrebbe dare il via ad una lunga e progressiva serie di scioperi [redacted] creare disagi perchè l'85% delle merci italiane viaggia [redacted] strada: potrebbe bloccarsi il trasporto dei rifiuti, [redacted] potrebbero mancare i rifornimenti di generi alimentari e [redacted] carburante. Anche se la Fai assicura che garantirà i servizi indispensabili.

La Fai si ferma infatti per protesta contro le carenze romane che sintetizza in tre punti: il fallimento della fase di ristrutturazione dell'autotrasporto che doveva avviarsi a gennaio '97; la mancata applicazione dei provvedimenti che dovevano ridurre i costi a carico delle imprese, allineandoli a quelli europei; il rimborso del «bo[redacted] fiscale del '92.

E' la sola organizzazione [redacted] scioperare. Non l'hanno seguita nell'agitazione le grosse imprese [redacted] trasporto riunite nell'Anita, né le sigle dell'Unatras, Una e Movimento cooperativo che raccolgono altre 9 associazioni. Mentre l'Ecotras, l'associazione nazionale delle imprese operanti nel settore [redacted] trasporto dei rifiuti, non indica ai propri associati alcun indirizzo da seguire lasciando loro la scelta.

Paolo Uggè, segretario generale della Fai, ha assicurato che le modalità del fermo decise dal Consiglio nazionale tengono conto della necessità di ridurre al massimo le difficoltà per i cittadini, visto che la protesta viene a cadere proprio [redacted]l periodo pasquale.

[redacted] l'Anita è decisamente critica: giudica il fermo «del [redacted] inutile in considerazione della situazione normativa che il governo italiano deve rispettare in ambito europeo». La decisione, prosegue l'Anita, è stata assunta da una sola associazione, mentre le altre nove «che rappresentano la quasi totalità delle imprese [redacted] trasporto, continuano nella loro trattativa [redacted] il governo per ottenere i provvedimenti che solo attraverso la concertazione ed una corretta formulazione possono portare risultati utili per [redacted] la categoria». In più, sempre secondo l'Anita, [redacted] sciopero della Fai è condannabile perché potrebbe causare contrasti fra gli autotrasportatori «mettendo a rischio anche l'ordine pubblico, qualora gli aderenti a tale organizzazione [redacted] iniziativa per bloccare la circolazione».

Un passo decisivo è atteso per [redacted]ledì prossimo, quando il ministro dei Trasporti Claudio Burlando ha convocato le organizzazioni dell'autotrasporto. Alle 11 sono [redacted] Unatras, Una e Movimento cooperativo. Alle 14,30 toccherà alla Fai, ma Uggè afferma che la convocazione d[redacted] ministro probabilmente non servirà a far retrocedere l'organizzazione dalla volontà di sciopero.

[redacted]

Accordo sui 2000 esuberi

PALERLO. Accordo tra Banco di Sicilia [redacted] sindacati sulla riduzione [redacted] costo del lavoro prevista dal piano industriale del [redacted] Polo bancario siciliano. I sacrifici per i circa oltre 8000 dipendenti del Banco di Sicilia e della [redacted] Sicilcassa (quanti rimarranno dopo il collocamento in prepensionamento dei circa 2000 che [redacted] hanno fatto richiesta), dovrebbero assestarsi, con varie formulazioni a seconda dei gradi, sul 12-15% della retribuzione an[redacted]. Tra i punti dell'accordo: l'abolizione [redacted] «premio aziendale»; una diversa formulazione [redacted] «premio di rendimento» a partire dal 1999; il riassorbimento [redacted] tutti gli assegni «ad personam» negli incrementi della retribuzione che interverranno dal primo aprile di quest' anno; l'abolizione di una serie di indennità (rischio, macchina ecc.) quando il dipendente non esercita più quella effettiva funzione».

Il ministro dei Trasporti, Burlando

Ma si sono dissociate altre 9 organizzazioni «Non servirà a nulla»

[redacted]

[redacted]

FLASH

Volkswagen rilancia per comprare [redacted] Rolls

Il rilancio della Volkswagen AG per soffiare in extremis la Rolls-Royce Motor Cars alla Bmw esiste [redacted] sarebbe dell'ordine di 380 milioni di sterline (circa 1170 miliardi di lire). La notizia, confermata da una fonte interna [redacted] Vickers Plc, il gruppo britannico che ha messo in vendita la storica [redacted] automobilistica, non è ufficiale. Secondo il quotidiano tedesco Handelsblatt la Volkswagen aveva in un primo tempo offerto una cifra intorno ai 300 milioni di sterline. La nuova offerta supera quella presentata dalla Bmw e considerata congrua dalla Vickers che aveva smentito di aver ricevuto [redacted] offerte e di essere impegnata esclusivamente con la Bmw per la definizione del contratto.

Quasi deserto il turno di sabato alla Piaggio

Oltre settecento «assenti» nel primo turno di lavoro, novecento nel secondo. Sono [redacted] cifre dell'astensione dal lavoro alla Piaggio, in concomitanza del primo sabato lavorativo dopo che i sindacati e le Rsu avevano annunciato il «congelamento» del punto relativo ai sabati lavorativi previsti dall'intesa di Roma. I dati parlano di poco più di 550 dipendenti al lavoro su 1300 [redacted] primo round e di [redacted] su 1000 nel secondo. Ed a confer[redacted] delle difficili relazioni industriali a Pontedera, [redacted] spuntare i Cobas guidati da Piero Meini.

Nessuna chiusura di succursali [redacted]

Non ci sarà nessuna chiusura di succursali Seat, né sono previsti esuberi oltre quelli indicati nell'accordo del dicembre '97: gli accordi sono stati riconfermati dall'amministrazione ai nuovi eletti delle Rappresentanze sindacali unitarie ed ai componenti dell'esecutivo.

Domani voli regolari [redacted]

Voli regolari lunedì prossimo, [redacted] aprile. Il ministro dei Trasporti ha disposto con un'ordinenza [redacted] differimento a[redacted] altra data dello sciopero nazionale, proclamato da Uil e Licta dalle [redacted] 12 alle 16 di domani. Lo comunica l'E[redacted].

L'Adusbef (tutela i clienti) segnala tassi che configurano l'usura

[redacted] invocano [redacted] I [redacted] si rivolgono [redacted]

[redacted] «Nello Stato [redacted] diritto i contratti si osservano, anche se nel tempo diventano sfavorevoli: dire che un tasso ritenuto giusto all'origine determini u[redacted] reato di [redacted] dopo 10 anni non [redacted] ammissibile giuridicamente [redacted] neanche dal buon senso».

Così il presidente dell'Abi, Tancredi Bianchi, replica ad Elio Lannutti, dell'Adusbef, l'associazione che tutela i clienti delle banche. Nei giorni scorsi Lannutti ha definito usurarie le richieste, prossime al 40%, avanzate da alcuni istituti di credito ai clienti che desideravano estinguere anticipatamente i mutui.

Secondo Tancredi Bianchi è la legge sull'usura ad [redacted] lacuno[redacted] «Dovrebbe essere il legislatore - dice il presidente dell'Abi - a [redacted]sciplinare le eventuali penali in caso di rimborsi anticipati dei mutui in modo che non determinino un aumento del costo».

In [redacted] che il legislatore si pronunci l'Adusbef sta raccogliendo un dossier [redacted] presentare a 10 Procure della Repubblica. Vi figureranno testimonianze di cit[redacted] vessati. Come P.F. [redacted] Firenze che ha presentato alla banca [redacted] richiesta di estinzione anticipata di un mutuo di 68 milioni (capitale residuo 64,7) vedendosi spedire una «bolletta» di 94 milioni, inclusa una penale di 25,5 milioni corrispondente ad [redacted] inte[redacted] del 39,3%, oltre tre volte il tasso usurario vigente (12,435%).

Secondo l'Abi - spiega la nota di Adusbef - [redacted] circa 1,6 milioni i cittadini che hanno contratto mutui per un controvalore di 160 mila miliardi, la metà dei quali (600.000) a tasso fisso. L'Adusbef ha calcolato che circa 500 mila [redacted] interessati a rinegoziare i mutui alle attuali condizioni di mercato, mentre oltre 100 mila mutuatari a tasso fisso oltre il 14% sono interessati all'estinzione del debito.

Prodi e Fantozzi guidano [redacted] missione. Tante le opportunità

[redacted] Argentina»

180 imprese italiane in cerca di affari

BUENOS [redacted]
DAL NOSTRO INVIATO

Scalpitanti, sorridenti, scanzonate. Dieci, venti ragazzine attraver[redacted] di slancio Florida, la lunga [redacted] pedonale che taglia Buenos Aires. Indossano una maglietta bianca [redacted] slogan di sostegno alla rielezione [redacted] presidente Carlo Menem nel 1999. L'Argentina è già eccitata per la gara del prossi[redacted] anno. Ma, può sembrare strano, sui muri della capitale ci sono anche manifesti in onore di Romano Prodi, il presidente del [redacted]nsiglio che arriva in visita questa sera.

Ad [redacted] avuto l'idea di dare il benvenuto a Prodi con i manifesti è «Ciao tv»: poichè questa stazione televisiva comincerà a trasmettere solo dal 2 giugno, i suoi dirigen[redacted] hanno pensato che questo era l'unico modo per occuparsi della visita. «Ciao tv» è destinata a quella metà circa di popolazione che ha almeno un po' di sangue italiano e agli arg[redacted]tini interessati all'Italia. Ma c'è una curiosità: la proprietà della [redacted] interamente argentina, i programmi [redacted] forniti dalla Mediaset [redacted] Silvio Berlusconi (che è anche [redacted] capo dell'opposizione): dai telegiornali al «Maurizio Costanzo show», dai film a «Non solo moda». Il legame [redacted] forte: il vicepresidente [redacted] direttore artistico Alessio Gorla [redacted] anche il rappresentante della Mediaset in Argentina.

Insomma poco ci [redacted] che [redacted] stato Berlusconi in persona a porgere il benvenuto a Prodi con i manifesti: magie del Sud America, un'area in cui [redacted] Mediaset vuole espandersi. Il gruppo di Berlusconi continua [redacted] coltivare l'idea di comprare Atc, una [redacted] televisiva pubblica oggi malandata. «Potremmo partecipare alla gara come la Sea ha partecipato a quella per g[redacted] aeroporti» confessa Gorla. Il riferimento non è casuale. La Sea (che gestisce Linate) non ha solo partecipato alla gara: l'ha vinta aggiudicandosi la privatizzazione di 33 aeroporti, guidando un consorzio formato con la finanziaria pubblica Simest. Un affare colossale: sono previsti investimenti per 3500 miliardi.

Il ministro del Commercio con l'estero Augusto Fantozzi

[redacted]

«Qui c'è lavoro per tutti, l'importante è [redacted] piatto pronto da poter offrire» osserva il ministro del Commercio Estero Augusto Fantozzi che ha preceduto [redacted] l'arrivo di Prodi, pilotando [redacted] delegazione di 180 imprese, un vero [redacted] proprio record per una missione all'estero del governo italiano. «Che ci sia tanta attenzione per l'Argentina è naturale: questo Paese sta esplodendo, lo [redacted] anno la sua economia [redacted] cresciuta dell'8%» [redacted] il ministro italiano.

Travolto [redacted] questa valanga di imprese italiane, [redacted] sorprende [redacted] Felix Pena, sottosegretario argentino [redacted] commercio estero: «Ci sono due ragioni - sostiene Pena - che spiegano l'interesse italiano: la forte presenza storica dovuta all'emigrazione e l'immagine positiva che l'Italia ha per noi per la tecnologia, la competitività, la modernità».

E l'automobile italiana si è già guadagnata [redacted] primato nel [redacted] argentino. Un'auto su quattro venduta è targata Fiat. Un risulta[redacted] conquistato d'impeto da quando, esattamente un anno fa, sono state messe in vendita la Palio e la Siena prodotte nel nuovissimo stabilimento di Cordoba. Nel 1997 la Fiat ha venduto 90 mila vetture, per il 1998 conta di arrivare a 110-120 mila. Il successo dei modelli costruiti sul posto è affiancato dai buoni risultati [redacted] altre auto del gruppo che arrivano dall'Italia. Racconta Vincenzo Barello, presidente della Fiat Argentina: «Qui c'è il mito [redacted] piloti come Manuel Fangio; l'Alfa costituisce sempre un richiamo; [redacted] fra una settimana, quando si correrà il gran premio di formula uno l'autodromo sarà tutto [redacted] Ferrari, qui [redacted] tifa Ferrari non meno che [redacted] Monza [redacted] Imola». [redacted] fine maggio sarà in vendita l'Alfa 156 «già molto prenotata» e giorno [redacted] notte si sta lavorando per il nuovo salone della Ferrari. Nel complesso il gruppo Fiat conta 5500 dipendenti in Argentina.

«E possiamo [redacted] cogliere tante opportunità, visto il forte tasso di sviluppo e le privatizzazioni ancora in programm[redacted] afferma Gioacchino Gabbuti, direttore generale dell'Ice, l'Istituto per il [redacted] estero che ha coordi[redacted] l'operazione «180 aziende». Aggiunge Gabbuti: «E' molto importante seguire da vicino [redacted] processo di privatizzazione: il sistema bancario, ma anche gli acquedotti e i gasdotti sono in lista d'attesa».

Otto anni fa l'Italia ha fatto da pioniere per le privatizzazioni, entrando nella Telecom Argentina che gestisce il traffico in metà paese, il Nord. La Telecom Italia detiene il 32,5% [redacted] finanziaria che controlla la Telecom Argentina. «E ci stiamo attrezzando per [redacted] pronti per il 1999, quando il mercato dovrà essere liberalizzato e dovremo sbarcare a Sud presidiando [redacted] Nord» dichiara Giorgio Ribotta, vicepresidente della Telecom Argentina.

Roberto Ippolito

TRIBUNALE [redacted]

Pubblicazione per estratto della sentenza n. 61/98 resa nel giudizio R.G. n. 526/96 svoltasi fra Suor Germana Martina Consolaro contro EDIZIONI [redacted] S.p.A.

(Omissis) E' evidente che, [redacted] decreto legislativo [redacted], il legislatore [redacted] tenuto presente [redacted] anche un [redacted] persona od uno pseudonimo può, per [redacted] notorietà acquisita dalla persona che lo porta, e finché dura tale notorietà, acquisire u[redacted] capacità distintiva ed evocativa, e divenire un bene suscettibile di appropriazione e di utilizzazione economica, e ne ha tratto [redacted] conseguenze, subordinando la sua utilizzazione [redacted] marchio al consenso di chi tale nome porta.
Nel caso di specie non vi è stato consenso di Suor Germana: esso non risulta, invero, nelle domande di registrazione agli [redacted], [redacted] parte convenuta - che accenna fuggevolmente ad [redacted] consenso «tacito» - [redacted] fornito alcuna prova dello stesso, ed è pacifico che il relativo onere incombeva [redacted] medesima.
In accoglimento della [redacted] attorea va, pertanto, dichiarata la nullità ex art. 47 [redacted]. c) [redacted] 21 terzo [redacted] Legge Marchi dei [redacted] «Suor Germana» e «L'Agenda casa [redacted] Suor Germana» registrati a [redacted] della S.p.A. Edizioni Piemme, viene altresì inibita alla medesima S.p.A. Edizioni Piemme l'uso [redacted] qualsiasi [redacted] suddetti [redacted], va ordinata [redacted] distruzione, ovunque [redacted] si trovino, anche presso terzi, [redacted] tutti gli oggetti recanti i suddetti marchi, nonché dei [redacted] specifici [redacted] prodotti (...).
P.Q.M.
- dichiara la nullità, ex art. 47 lett. c) e 21 terzo comma Legge Marchi, dei marchi «Suor Germana» e «L'Agenda casa di Suor Germana» registrati a nome della S.p.A. Edizioni Piemme;
- inibisce [redacted] medesima S.p.A. Edizioni Piemme [redacted] si qualsiasi forma dei suddetti marchi;
- ordina la distruzione, ovunque essi si trovino, anche presso terzi, di tutti gli oggetti [redacted] i suddetti marchi, nonché dei mezzi specifici prodotti;
- rigetta [redacted] domanda [redacted] risarcimento danni proposta dalle attrici;
- rigetta le domande riconvenzionali di trasferimento della domanda [redacted] registrazione dalla Associazione degli Angeli [redacted] Piemme S.p.A. medesima, di conseguente inibitoria [redacted] suddetta Associazione di utilizzare il nome «Suor Germana» in funzione distintiva, di condanna delle attrici alla pubblicazione della emananda sentenza ed al risarcimento [redacted] danno, proposte da Piemme S.p.A.;
- dichiara improcedibile la domanda riconvenzionale, proposta da Piemme S.p.A., di accertamento che le ristampe [redacted] riedizioni di opere già pubbli[redacted] il nome [redacted] l'immagine di «Suor Germana» possono essere eseguite dalla Edizioni Piemme con le stesse modalità di uso [redacted] nome e dell'immagine [redacted] limiti [redacted] di efficacia dei corrispondenti contratti [redacted] edizione, in quanto già oggetto [redacted] altra causa pendente avanti l'intestato Tribunale [redacted] nn. 427 e 477/96 R.G.;
- fissa in [redacted] 5.000.000 [redacted] somma dovuta per ogni violazione [redacted]mente constatata e per ogni ritardo nell'esecuzione dei provvedimenti contenuti nell'emananda sentenza;
- ordina la pubblicazione per estratto dell'emananda sentenza [redacted] quotidiani «La Stampa», «Il Corriere della Sera» e «La Repubblica», a cura delle attrici e a spese della convenuta, condannando sin d'ora quest'ultima al rimborso delle relative [redacted], dietro semplice [redacted]bizione dei documenti giustificativi;
- pone a carico di Piemme S.p.A. le spese di lite sostenute dalle attrici, che liquida [redacted]plessive lire 24.385.000, oltre Iva [redacted] Cpa, [redacted] cui 825.455 lire per esposti, e 21.720.000 per [redacted]
Così deciso in Casale Monferrato, [redacted] marzo [redacted]

IL COLLABORATORE DI CANCELLERIA **dr. Maria [redacted] Sensorio**
IL GIUDICE **dott.ssa Alessandra Ramon**

[redacted]
SETTORE AMM.VO XIII COMMERCIO
SEZIONE AREE [redacted]
IL SINDACO

rende noto che, in occasione dell'Ostensione della S. Sindone, al fine di fornire un adeguato servizio ai numerosi visitatori che [redacted] prevede giungeranno in città, l'Amministrazione ha individuato n. 30 siti[redacted] quali, sotto appositi «gazebo» forniti dalla città, sarà possibile porre in vendita **IMMAGINI E OGGET[redacted] SACRI** e n. 13 siti nei quali, con idonee attrezzature, sotto il profilo igienico e di decoro, sarà possibile effettuare la somministrazione di **ALIMENTI E BEVANDE**.
Potranno concorrere all'assegnazione dei posteggi individuali gli operatori commerciali [redacted] area pubblica in possesso di autorizzazione commerciale di tipo B e C rilasciata ai sensi della Legge 112/91 per le tabelle **XIV ARTICOLI RELIGIOSI - XIV LIBRI E PUBBLICAZIONI** nonché coloro che in base al D.M. 561/96 hanno avuto la conversione nella tabella merceologica C-04 e, relativamente alla somministrazione di alimenti e bevande gli operatori, muniti [redacted] apposito autobanco, in possesso di autorizzazione per le tabelle I o VI.

Le domande per l'ottenimento dei posteggi dovranno pervenire esclusivamente tramite lettera raccomandata A.R. e dovranno essere indirizzate a:
SETTORE COMMERCIO - SEZIONE AREE PUBBLICHE - Via Garibaldi, 23 - 10122 Torino.

Le domande, redatte [redacted] carta da bollo da L. 20.000, dovranno essere inviate **a decorrere dalla da[redacted] pubblicazione del presente bando ed entro il giorno 11 aprile 1998.** Farà fede la data del timbro postale.

Alla domanda dovrà essere allegata la seguente documentazione:
a) copia integrale dell'autorizzazione commerciale del richiedente il posteggio;
b) certificato di iscrizione o in alternativa visura camerale di iscrizione al Registro Esercenti rilasciato dalla Camera di commercio in data non anteriore a centottanta giorni da quella di invio della domanda.

La graduatoria verrà formata sulla base dei seguenti criteri:
1) spedizione raccomandata A.R. nel termine [redacted] dell'11 aprile 1998;
2) Autorizzazioni di tipo C;
3) data di rilascio dell'autorizzazione per cui si richiede l'assegnazione del posteggio.

Costituisce titolo di priorità essere titolare [redacted] autorizzazione [redacted] per [redacted] Regione Piemonte.
A parità di requisiti si terrà conto della data di iscrizione al Registro Ditte.
La graduatoria verrà affissa all'Albo Pretorio per giorni 3, eventuali ricorsi, da presentare al Settore Commercio - via Garibaldi n. 23 - Torino, saranno esaminati entro il 17 aprile 1998.

Torino, [redacted] aprile 1998.
IL DIRIGENTE SETTORE [redacted] **d.ssa M. Franca Montini**

[redacted]

Le votazioni per il rinnovo del Consiglio dell'Ordine e del Consiglio Nazionale dei Biologi sono indette, in seconda convocazione, il giorno ***Domenica 26 apri[redacted] 1998***.

Il seggio sarà aperto, presso la sede dell'Ordine, in via Icilio n. 7 - Roma, dalle ore 10,00 alle ore 18,00.

Si ricorda che [redacted] sensi dell'art. 34 della Legge 396/67 [redacted] ammessa la votazione mediante lettera.

IL PRESIDENTE
prof. Ernesto Landi

RISTRUTTURÀTI
[redacted]

MOLTI, MALEDETTI... E SUBITO
L'appartamento, la villa, il condominio.
Se pensate [redacted] ristrutturare la vostra abitazione ora [redacted] il momento giusto perché il FISCO vi "regala" il 41% delle spese, concedendovi di detrarlo [redacted] tasse.

PROECO PENSA A TUTTO
Muoversi nel groviglio della burocrazia non [redacted] facile.
Per non perdere le agevolazioni previste dalla legge avete bisogno di [redacted]. Preventivi, progetti, permessi, organizzazione e qualità del lavoro garantiti da una polizza assicurativa e, se volete, anche l'ulteriore [redacted] di finanziamenti bancari.

SOLO 2 [redacted] DI TEMPO
"Ristrutturatevi" subito, telefonate oggi stesso.
Un parere o un preventivo non costano proprio nulla.

Tel. 011/5683953 ricerca automatica
Fax 011/5683702

Impresa iscritta all'ANCE (Associazione Nazionale Costruttori Edili)

PROECO
IMPRESA DI COSTRUZIONI
Via Giacomo Bove 15 - Torino

LUNEDÌ **tutto**soldi
I supplementi de
LA STAMPA
Una settimana ricca di tutto.

Joppolo Editore
P. Napoli 24 - 20146 Milano
seleziona, pubblica e diffonde opere di
AUTORI ESORDIENTI
o ancora poco noti
Spedire dattiloscritti completi citando sulla busta: riferimento 32

Gruppo Orafo Industriale con sede in Valenza
RICERCA
RESPONSABILE LOGISTICA E [redacted]
Si richiede: età non superiore a 40 anni ed almeno 5 anni di esperienza specifica nel ruolo. [redacted] offrono retribuzione adeguata [redacted] e concrete possibilità di crescita. Inviare [redacted]iculum al fax 0131 920476.

Azi[redacted] ingrosso ferramenta-giardinaggio cerca urgentemente
COORDINATORE VENDITE/ACQUISTI [redacted] AGENTI [redacted]
[redacted] per [redacted] Piemonte-Aosta.
Tel. 0335 - 833.23.26 [redacted] 9-19.

APPEL ELETTRONICA
www.appel.it

L'Azienda [redacted] oltre [redacted] anni progetta e produce apparati, piattaforme e soluzioni per Telecomunicazioni; nel quadro del potenziamento della Direzione Tecnica ricerca:

[redacted]
SENIOR [redacted] JUNIOR

con esperienza [redacted] lavoro [redacted] neolaureati con piano [redacted] studio orientato al trattamento digitale dei segnali ed alle problematiche circuitali ad esso connesse, con particolare riferimento all'ambito delle Telecomunicazioni.
I candidati dovranno [redacted]ere gli Ambienti di Sviluppo Hardware e Firmware dei Microprocessori Motorola e Intel.
E' gradita la conoscenza [redacted] sistemi [redacted] dei protocolli di TLC, delle tecniche ad alta frequenza, della telefonia cellulare nonché [redacted] padronanza della l[redacted] inglese.
I candidati possono inviare il loro C.V. ad APPEL ELETTRONICA Via Fausto Coppi, 5 - 10043 Orbassano (TO) oppure via fax allo 011 9030449 [redacted] il riferimento DT/15.

"Ho dei risparmi

da investire e voglio

un buon reddito.

Con un minimo garantito,

però.

È possibile?"

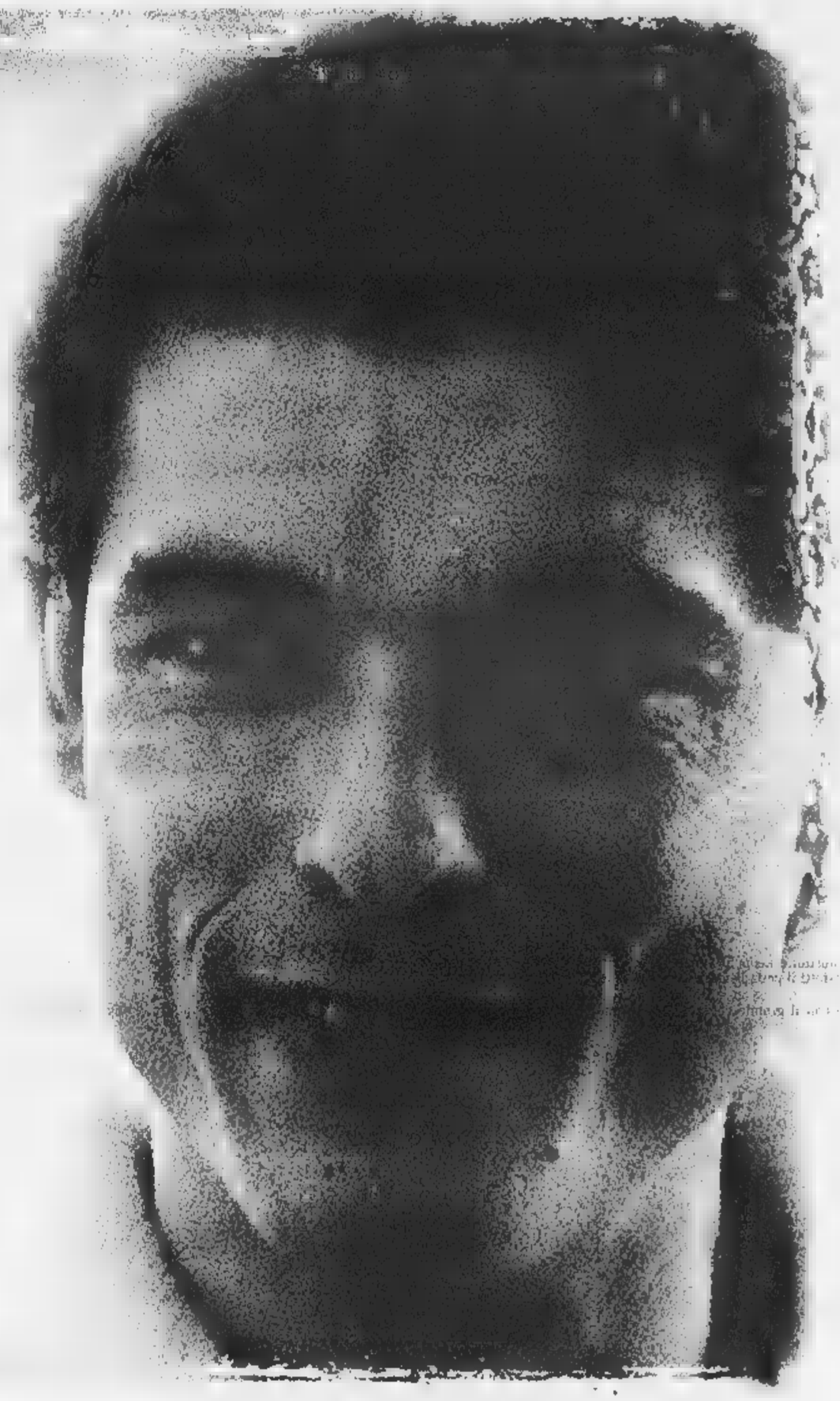

"Certo.

Con Valora e Consolida

di Sanpaolo Vita."

A. Gassman

Soluzioni assicurative per la gestione del risparmio

Se il tuo problema è avere non solo il massimo della sicurezza ■ un reddito interessante, ma anche un risultato minimo garantito, Sanpaolo Vita ti offre molte soluzioni. Ad esempio Valora, un piano di accumulo del risparmio, ■ partire da 125.000 lire al mese, o Consolida, un investimento in un unico versamento a partire da 20 milioni. Valora ■ Consolida, che puoi sottoscrivere anche a favore di chi vuoi tu, sono tra le forme più sicure d'investimento, perchè oltre ad un rendimento annuo, che nel 1997 è stato del 9,03% lordo (*), ti offrono due fondamentali garanzie tra le più importanti per i risparmiatori. Innanzitutto ti garantiscono un rendimento annuale minimo del capitale assicurato pari al 3% che, se usufruisci del beneficio fiscale, diventa un 4,69% (**). Un valore di tutto rispetto, oggi pari a quasi tre volte il tasso d'inflazione. Inoltre ti garantiscono la certezza che il tuo risparmio potrà solo aumentare ■ mai diminuire, poichè le rivalutazioni annuali attribuite a quanto investito restano definitivamente acquisite. Sanpaolo Vita, la nostra società di assicurazioni che già oggi si prende cura di oltre 400.000 Clienti, ha creato Valora ■ Consolida per rispondere a questo tipo di esigenze. Chiedi subito alla più comoda fra le nostre 1.300 Filiali qual è la soluzione più giusta per te.

SANPAOLO
ISTITUTO BANCARIO SAN PAOLO DI TORINO SPA

Valora e Consolida sono prodotti assicurativi espressamente realizzati dalla Compagnia di Assicurazioni Sanpaolo Vita S.p.A. per ■ Clientela Sanpaolo. Presso ciascuna Filiale è possibile ritirare l'apposita Nota Informativa prescritta dall'ISVAP.

* Realizzato da Fondo Vivapiù e riconosciuto ■ Clienti in base all'aliquota di retrocessione indicata nella Nota Informativa. ** Nell'ipotesi di un piano di 10 anni ■■ versamenti annuali ■ L. 2.500.000 e con immediato recupero del beneficio fiscale.

SOCIETÀ & CULTURA
LA STAMPA

Un libro svela la leggenda della statua sulla tomba di Paolo III

e ne rilancia il mito

Sotto, Copernico che dedicò a Paolo III il «De rivolutionibus orbium coelestium»; qui accanto Michelangelo, che sotto il suo pontificato dipinse il Giudizio universale nella Cappella Sistina

Qui accanto, «La giustizia», disegno di Della Porta

Nel gruppo scolpito da Della Porta una donna discinta, ricoperta a fine '500 da una veste di metallo. Si credeva fosse un'amante del Pontefice, invece era la sorella

PAPA FARNESE

Scandali, politica e grandezza

UNO spirito naturale, penetrante, genio pieno di risorse, idee giuste e una grande co- degli uomini... Morì dopo avere risollevato le sorti del papato e avere creato per la sua famiglia, in tempi tanto cili, uno Stato come nessun altro papa mai riuscito a fare». Sono parole di Montesquieu. In onore di Alessandro Far- che divenne Vicario di Cristo, sessantaseienne, il 13 ottobre del 1534 e prese il nome di Paolo III. Montesquieu aveva indubbiamente ben inquadrato il personaggio: Paolo III, che restò in ca quindici anni, fino al 1549, fu davvero uno dei pontefici più importanti dell'intera storia del papato.

«Si proponeva con tutta serietà di ristabilire la pace tra Francia e Spagna di schiacciare i protestanti, di combattere i turchi, di riformare la Chiesa: ma accanto a tutto questo gli stava molto a a innalzare la famiglia», scrisse di lui, nella *Storia dei papi*, il tedesco protestante Leopold von Ranke. In effetti il papa Farnese si destreggiò abilmente in alleanza a rotture con il grande del suo tempo, Carlo V; convocò nel il Concilio di Trento per far fronte alla ribellione di Lutero a Calvino; fu ad un tempo un grande figlio del Rinascimento a un altrettanto grande precursore della Controriforma; a lui Copernico dedicò il *rivolutionibus orbium coelestium*; fu lui che riorganizzò l'Inquisizione romana; avviò la costruzione di Palazzo Farnese, probabilmente il più bell'edificio cinquecentesco di Roma; commissionò a Michelangelo a ristrutturazione del Campidoglio nella cui piazza fece collocare nel 1538 la statua equestre di Marco Aurelio; allo Michelangelo, che sotto il pontificato dipinse il Giudizio universale nella Cappella Sistina e gli affreschi della Cappella Paolina, affidò nel 1547 la direzione della fabbrica di San Pietro; oltreché a innumerevoli artisti, diede ospitalità a Tiziano da cui si fece ritrarre due nipoti per un celeberrimo dipinto che a Capodimonte. Il nepotismo fu uno dei caratteri più ostentati del suo pontificato.

Quando morì, il figlio di suo figlio - che portava il suo nome, Alessandro, e che lui stesso nominato, ancorché giovanissimo, cardinale - gli fece collocare in San Pietro statua bronzo realizzata da Guglielmo Della Porta. Statua che aveva ai lati e ai piedi quattro figure femminili di marmo (a dire il vero piuttosto discinte) le quali erano lì per rappresentare le virtù che illuminato il suo pontificato: la Pace, l'Abbondanza, la Prudenza e la Giustizia. Il complesso scultoreo fu portato a termine nel 1574 per essere poi inaugurato l'anno successivo. Ed è di qui che prende le mosse la nostra storia.

O meglio, tutto comincia diciassette anni dopo, nel 1592, quando sale al soglio pontificio Ippolito Aldobrandini il nome Clemente VIII. Clemente VIII, trascurando il fatto che ben cinque papi prima di lui avevano avuto niente da eccepire a proposito di quelle nudità, fa di quelle statue di donna il primo bersaglio della campagna moralizzatrice post tridentina contro il nudo nei dipinti. E mpo una ispezione in San Pietro, ordina: «Le della tomba di papa Paolo III di felice memoria siano levate oppure vengano coperte quanto prima in modo più decente». E' un affronto molto duro alla famiglia Farnese. Che si conclude dopo alcuni anni con una semicapitolazione da parte dei Farnese stessi. Assieme a quella di Paolo III restano in San Pietro solo due statue femminili di cui una, la Giustizia, ricoperta da una veste di metallo. Veste imbiancata così che, almeno, possa sembrare anch'essa di marmo.

Era giustificata tanta solerzia nei confronti di quella statua? In qualche modo sì, si legge la disposizione censoria che parla di «zinne, petto et altre parti... che dicevano fossero troppo lussuriose» e di «una coscia scoperta fino all'orlo del vaso naturale». E soprattutto si dà ascolto alla tradizione alle leggende che per secoli si sono diffuse intorno alla rivestitura della Giustizia. Secondo questi racconti ripresi molti testi (per primo la guida di Roma di Johann Theodor Sprenger del 1660), il nudo era davvero assai provocante: al punto che un pellegrino si sarebbe fatto rinchiudere nella basilica e avrebbe atteso la notte per fare l'amore con la statua. Si trattava di un'evidente reminiscenza del racconto di Plinio secondo il quale, nell'antica Grecia, un'analoga avventura erotica aveva avuto come oggetto la Venere di Cnido scolpita da Prassitele ispirata dalle fattezze dell'etera Frine.

Nel Cinquecento al posto di Frine sarebbe una bellissima concubina del pontefice imprimersi nella fantasia dello scultore e ad ispirare la tentatrice. Tentatrice punto che, si vuole prestar fede ad un sonetto di Giuseppe Gioacchino Belli scritto nel 1833, la storia del pellegrino congiuntosi con la donna di marmo potrebbe essere sostituita con quella di un turista inglese scoperto, addirittura, a masturbarsi (in atto sconcio con l'uscello in mano) davanti all'opera Guglielmo Della Porta. In aggiunta, per anni continuarono ad essere riferite voci secondo le quali, dietro compenso di uno zecchino, i guardiani sarebbero stati disponibili a togliere per qualche secondo la tunica di metallo alla Giustizia così accontentare i turisti desiderosi di ammirare l'opera di Della Porta nella sua nudità.

Da molti anni, quasi venti, Roberto Zapperi studia la vita di papa Farnese attraverso le opere d'arte. I libri di Zapperi, *Tiziano, Paolo III e i suoi nipoti*, *Eros e Controriforma - Preistoria della galleria Farnese* (ambedue pubblicati da Bollati Boringhieri), la conferenze, i suoi articoli (l'ultimo, in gennaio sul *Diario* di Enrico Deaglio, ha riportato alla luce il sonetto di Belli di abbiamo appena riferito) sono considerati preziosi per questo genere di storiografia. Ma ancor più interessante è *La leggenda del papa Paolo III* (sottotitolo: «Arte e censura della Roma pontificia») che, sempre per i tipi Bollati Boringhieri, Zapperi manderà libreria tra qualche giorno.

Argomento bellissimo libro la statua e le leggende di cui abbiamo fin qui parlato, che vengono smontate e rimontate più volte al fine di gettare luce sulla figura di papa Paolo III. Zapperi comincia con l'occuparsi dei figli naturali del pontefice e delle loro madri, le concubine cui, volta per volta, per qualche tempo furono erroneamente attribuite le fattezze della statua della Giustizia. Tre in particolare: Silvia Ruffini, una dama di Ancona, una di Parma. Rapporti, quelli tra il papa e le concubine, che già nel Cinquecento furono all'origine dapprima di un libello diffamatorio *Lettera di fra Bernardino a P. P. Paolo III* uscito probabilmente dalla bottega di mastro Pasquino, e in seguito di crudo pamphlet di Lutero: «Cristo ha voluto che il matrimonio fosse libero. No, dice lo scoreggione di Roma. Preti, frati, monache non si devono sposare. Ed è molto meglio vivere casti che sposarsi. Secondo castità romano pontificia e cardinalizia, confronto della quale Sodoma e Gomorra sono ingenue verginelle».

Accuse violente a cui si aggiunse quella di omosessualità: Paolo III fu definito, sempre da Lutero «Santa Vergine Santa Paola papessa», «vescovo degli ermafroditi e papa dei buggeroni», «papa dei sodomiti». Ma, secondo Zapperi, Lutero avrebbe confuso le inclinazioni di Paolo III con quelle del suo predecessore Giulio e di figlio Pier-luigi Farnese. Quanto poi al concubinato e ai figli naturali (per i quali Paolo III, nonostante li avesse avuti quand'era già cardinale, riuscì a ottenere legittimazione da Giulio II e Leone X), rientrerebbero in una strategia familiare di perpetuazione del casato. Niente ha a che vedere, dunque, il peccato, il vizio e la lussuria denunciati da Pasquino e Lutero.

Si tratta, perciò, di concubine e figli tutti «politici». Voluti per far grandi la famiglia e la Chiesa. Così com'è politica la decisione di concepire quel complesso tombale fortemente trasgressivo. Trasgressivo, proprio per far intendere che fortuna e grandezza di quel papa state costruite anche (e forse soprattutto) salendo i gradini dello scandalo. Il quale scandalo, ottenute quella fortuna e quella grandezza di cui si è detto, andava adesso, nella seconda metà del Cinquecento, dichiarato, in qualche modo, legittimo. Proprio come s'era fatto all'inizio del secolo per la genia di figli e nipoti di Paolo III destinati a diventare duchi e cardinali.

A tal fine era nuda solo la giovane e bellissima donna ritratta per la Giustizia ma anche, nella parte superiore, quella che aveva ispirato la Prudenza. Una donna anziana in cui furono individuate le sembianze di Giovannella Caetani, madre di papa Paolo III. Secondo la tradizione, sarebbe stata raffigurata a seno nudo per evidenziare l'importanza del suo allattamento e, addirittura, perché «in vecchiaia il pontefice, persi per qualche causa naturale i denti, avrebbe dovuto ricorrere ancora al nutrimento dal capezzolo materno». Che cosa voleva dire questa fantasiosa, inverosimile leggenda? Che Giovannella Caetani, discendente da uno dei pontefici più controversi ma anche più importanti della storia della Chiesa, Urbano VIII, aveva avuto un ruolo fondamentale nello spingere il recalcitrante figlio Alessandro lungo la strada che l'avrebbe condotto sulle orme di quell'antenato del Trecento. E che gli fu, per tutta la vita, preziosa dispensatrice di consigli. In vecchiaia era stata nel 1485.

Nell'estate del 1485 era scoppiata guerra tra il papa Innocenzo VIII e il di Napoli Ferrante d'Aragona che aveva alleati Lorenzo de' Medici e gli Orsini. La famiglia Farnese fu di parteggiare per questi ultimi contro il papa. Ma Giovannella Caetani, madre del futuro pontefice (che aveva allora solo diciassette anni), si oppose a questa alleanza con i nemici di Innocenzo VIII. Suo figlio Alessandro - il quale all'epoca a tutto pensava meno che ad imboccare la via che lo avrebbe portato a diventare, nel secolo vo, Paolo - fu addirittura preso in ostaggio dalla guardia pontificia, forse su suggerimento della stessa Giovannella Caetani, e tenuto prigioniero a Castel Sant'Angelo per dissuadere la sua famiglia dall'appoggiare la guerra antipapale. Castel Sant'Angelo Alessandro organizzò un'evasione che secondo molti studiosi fu presa a modello da Stendhal per raccontare tre secoli e mezzo dopo (1839) nella *Certosa di Parma* la fuga di Fabrizio del Dongo dalla torre Farnese. Fuga che, come per Fabrizio Dongo, dopo qualche peripezia anche per Alessandro Farnese si concluse sulla via della Chiesa.

Col passare degli anni, Paolo III avrebbe dato sempre più importanza all'insegnamento materno e si sarebbe sentito in molti sensi un continuatore della dinastia Caetani. Di qui la decisione di mettergli a fianco, per l'eternità, una statua che rappresentasse la madre. A seno nudo: a ricordare il che, nel di un'intera vita, gli da quella donna.

Ma ancor più interessante è la storia che si nasconde dietro l'altra statua, quella della giovane ricoperta dalla veste di metallo di cui s'è detto prima. Caduta l'idea che si trattasse di delle concubine del papa, venuta meno anche l'ipotesi che la statua ritraesse la figlia Costanza o una cognata, la tesi fatta propria dal libro è che la Giustizia in realtà sorella del pontefice, Giulia Farnese.

Come abbiamo detto, però, l'importante non è quale delle donne davvero quella della statua, bensì la trama che tiene leggende racconti che hanno accompagnato l'una l'altra attribuzione. Da cui si risale ad un unico filo conduttore: la storia di un giovane che, a dispetto delle sue inclinazioni originarie, fu instradato dalla madre alla carriera ecclesiastica; e che dedicò poi sua vita a far anche immorali purché rilevanti, lo scopo di far grande alla Chiesa la casa dei Farnese. Certo, sufficiente che la madre instradasse perché lui riuscisse a diventare prima cardinale e poi papa.

Ed qui che si inserisce l'altra pedina importante della sua vita: la sorella Giulia, da lui e dalla madre messa, per così dire, al fianco di papa Borgia. Del che Lutero scrisse: «Papa Paolo III aveva una sorella, che prima di diventare papa dette al papa per amante, guadagnandosi così la nomina cardinale». Informazioni analoghe vennero dall'ambasciatore veneziano Ro-

ma Antonio Soriano: «La Paolo III, ndr) promozione al cardinalato non fu molto onesta, essendo proceduto per causa oscena; cioè dall'amore e dalla familiarità che aveva papa Alessandro VI con la signora Giulia sua sorella; dal che nacque che per lungo tempo fu chiamato il cardinal Fregnese». Furono, insomma, quella sorella e quell'amore segreto a spianargli la strada verso il pontificato.

Ed ecco che dove finisce l'aiuto di una Caetani, la madre, inizia quello di un Borgia. Stiamo parlando di Rodrigo Borgia, papa con il nome di Alessandro VI dal 1492 al 1503. Che, negli anni del suo pontificato, fu appunto amante di Giulia Farnese. E che, in omaggio a questo legame, fece cardinale il di lei fratello, spianandogli la strada per il soglio pontificio. Il tutto la complicità e sotto la supervisione della madre di Giulia e Alessandro Farnese. Giulia servì in modo assoluto la causa di Alessandro Farnese e quando morì gli lasciò un singolare legato: un letto. «Il letto era stato il luogo del peccato e in quanto tale lo simboleggiava compiutamente - scrive Zapperi -. Lasciarlo al fratello, a vantaggio del quale l'aveva usato per commettere l'adulterio con il vicario di Cristo, significava tentare di scaricare il peccato sulla coscienza di lui. La clausola testamentaria conteneva resto un richiamo al passato dichiarando che il letto gli veniva lasciato «per ricordo di sé e come segno del sincero affetto che pre gli aveva portato e gli portava».

Questo legame che unì papa Alessandro VI al suo successore Paolo III - attraverso la sorella di quest'ultimo, Giulia - ha provocato imbarazzo e difficoltà alla storiografia cattolica. A lungo. Ancora nel 1950 storico Giovanni Soranzo un libro Alessandro VI sostenne che Giulia non era mai stata l'amante di papa Borgia. Ma l'anno successivo un altro studioso cattolico, Giovanni Battista Picotti, produsse una gran mole di documenti che dimostravano come quel legame ci fosse stato davvero e fece a pezzi le tesi di Soranzo. Da allora questo «passaggio familiare» che aprì la strada alle fortune di papa Farnese e, così si può dire, storicamente acquisito.

Ma ai fini che qui ci interessano va ricordato che la verità, per chi fosse stato in grado di comprenderla, l'aveva già raccontata la leggenda. Leggenda che, scrive Zapperi, era «da considerare una reazione alla reticenza che aveva steso per secoli un fitto velo sulla vicenda storica più intima del Papa... Proprio di questo si trattava: che la censura occultava, la leggenda puntualmente riscopriva». La verità storica, insomma, ha trovato percorso tra reticenza e censura. Anzi, per affermarsi si è servita di reticenza e censura stesse. Dal momento che queste inevitabilmente hanno fatto venire alla luce la leggenda che, a sua volta, ha sprigionato la verità storica. Un cerchio perfetto.

Quel giorno del in cui Clemente VIII ordinò la copertura della statua della Giustizia che raffigurava la sorella di papa Paolo III, quel giorno, dicevamo, l'Aldobrandini (un papa controriformista che di lì a poco avrebbe messo al rogo Giordano Bruno) innescò una reazione catena di racconti colti leggende popolari sul suo predecessore. Racconti colti e leggende popolari che avrebbero fatto scere nei secoli la grande complicata storia di papa Farnese. Probabilmente quel gesto di censura racconti e leggende non avrebbero preso il volo. E la vera storia quell'importante pontefice e delle sue strategie sarebbe rimasta sepolta per sempre.

Paolo Mieli

Fu un degno figlio del Rinascimento e precursore della Controriforma; riorganizzò l'Inquisizione romana

Alessandro Farnese, futuro Paolo III, qui nei panni di cardinale ritratto da Raffaello

Concubine e figli naturali? Non fu lussuria, ma strategia familiare di perpetuazione del casato

ON LINE. Internet batte l'integralismo: sono duecentomila i cybernauti nei Paesi arabi

Consigli di navigazione fra i siti che vendono prodotti locali e quelli che esaltano Hamas

La resistenza dei regimi conservatori: lo Yemen oscura 125 mila indirizzi hard

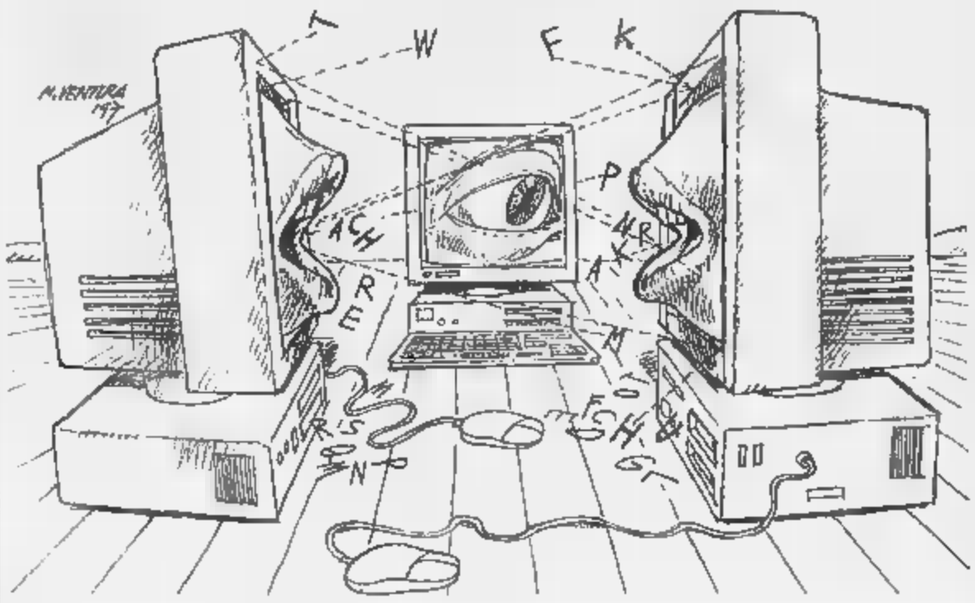

L'Islam entra in rete e dribbla la censura

IL CAIRO

VOLETE sentire l'ultima barzelletta sulla gerontocrazia araba? Basta collegarvi alla «chat club» araba: http:splashsplash.Yalsah.Com; volete importare direttamente i prodotti dai Paesi arabi? Allora il sito che fa per voi è http:splashsplash.Konouz.Com; siete in crisi spirituale e volete convertirvi all'Islam? Affidatevi dunque a: http. splashsplash.Arabianonline e vi guiderà direttamente fi- [illegible] sito capace di darvi tutte le informazioni necessarie.

Ma [illegible] siete curiosi [illegible] volete addentrarvi [illegible] meandri dell'integralismo, [illegible] quello di Hamas, ecco per [illegible]: www. Palestine-info.Org che vi aggiornerà sulle imprese dei kamikaze islamici seguaci dello sceicco Ahmed Yassin.

Peccato però che tutto questo non sarà possibile senza munirvi prima di una versione «windows» [illegible] arabizzata e di un potente browser, pur esso arabizzato, come netscape [illegible] Internet explorer. Poi la navigazione nell'universo arabo di Internet sarà [illegible] portata di mouse.

Scesa dall'Olimpo dei centri di ricerca accademici appena due anni fa, la rete delle reti sta impazzando in buona parte del mondo arabo: nei posti sperduti nel deserto così come nelle grandi metropoli.

Il ritmo di crescita è del 200 per cento l'anno e il numero dei cybernauti si aggira sui 200 mila, secondo un sondaggio del mensile *Internet & wal-alam-al-Arabi*, gli abbonati ai server locali [illegible] aggirano [illegible] 120 mila. Certo non [illegible] molto al confronto con il resto del pianeta dove [illegible] contano 80 milioni di utenti.

La rivoluzione della telecomunicazione nel mondo arabo però è incominciata e sarà difficile arrestarla. «Cambierà [illegible] pletamente la nostra mentalità - dichiara [illegible] giornalista Salah Muntasser del quotidiano egiziano *Al-Ahram* - come è già accaduto con la tv satellitare». Ma cosa sarà della resistenza da parte dei regimi arabi conservatori? «Del resto ciò avviene per tutte le novità poi la nuova generazione cresciuta con Internet [illegible] imporrà», dice l'ottimista Muntassor. La diffidente Tunisia stenta ancora a gettarsi nel mare del «net», mentre l'ermetica Siria lo ha fatto di recente in sordina tramite il cosmopolita Libano.

Però nello Yemen tribale, ultimo Paese ad aprirsi ad Internet, [illegible] possibile accedere [illegible] 125 mila siti: in maggioranza sono siti «hot», censurati dal provider che è la società dei telefoni di Stato. In misura uguale la puritana Arabia Saudita «bonifica» la sua rete da ogni riferimento al [illegible]. Altrove i siti so- [illegible] a portata [illegible] [illegible] senza censura. Un amico esperto ha registrato ben oltre 900 richieste di partner, sia da uomini che da donne arabi, in un solo sito americano per adulti. Esistono pure appositi siti islamici per [illegible] ricerca della dolce metà [illegible] sono frequentati dagli immigrati musulmani residenti [illegible] Occidente, i quali preferiscono prendere in patria una moglie pia e illibata, secondo il costume arabo.

Il sondaggio della rivista *Internet & mondo arabo* ha inoltre dimostrato che la media degli utenti arabi (il 59,6 per cento) trascorre più di un'ora al giorno navigando in Internet. E la maggior parte sono giovani (età media tra i 25-29 anni [illegible] di istruzione superiore) e utilizza la rete per spedire e ricevere corrispondenza e per fare «chat»: in vetta agli impieghi (71 per cento), [illegible] secondo è curiosare tra i vari siti, e al terzo si situano lo studio e la ricerca scientifica.

E come al solito le donne sono le più penalizzate anche nel mondo virtuale. Soltanto il 10 per cento [illegible] loro naviga nella rete. Ma l'ex deputata giordana Tugan Fayssal ritiene che Internet sia indispensabile per la donna araba al fine [illegible] rompere il muro della segregazione imposta dalla società: «Per la donna la rete costituisce uno strumento formidabile per conoscere la società e il mondo [illegible] per partecipare alla vita pubblica». Opinione condivisa dal professor Badran della università degli Emirati Arabi che allarga il discorso all'apertura agli altri: «Non solo agevolerà la comprensione tra i popoli, sul piano interarabo annullerà la distan- [illegible] tra gli arabi e abbatterà [illegible] muro del conformismo imperante nella nostra vita perché il dialogo nella rete avviene tra individui liberi e normali».

A conferma di questo, il 59,5 per cento degli interpellati (un campione di 400 persone) ha respinto qualsiasi forma [illegible] censura su Internet. Categorico Hisam Al-Sherif, presidente della società egiziana di Internet (36 provider) e consulente per l'informatica del governo. «Personalmente rifiuto qualsiasi tipo di [illegible] sulla rete eccetto quella che tutela alla [illegible]ia privacy». Il dott. Sherif è fierissimo di due cose: avere una figlia di 8 anni (la più piccola cybernauta araba) [illegible] del [illegible] piano per espandere la rete nell'Alto Egitto, la zona più arretrata e depressa del Paese: «Un anno fa eravamo presenti in soli 6 governatorati, adesso siamo in 16 e laddove le linee telefoniche sono obsolete ricorriamo al satellite».

Il governo egiziano sembra impegnato sul serio per incoraggiare questo tentativo [illegible] aggancio alla tecnologia moderna. E fornisce agevolazioni e sconti ai provider che intendano aprire nelle zone povere. In parte perché vuole aggiornare le comunità arretrate e in parte perché così si incentiva lo sviluppo economico. Avere una pagine web per una piccola e media impresa aiuta infatti l'import e l'export. Per non parlare dell'E-mail che tutti cercano. «Inizialmente la maggior parte dei miei clienti non sapevano nulla [illegible] Internet ma volevano abbonarsi lo stesso per beneficiare [illegible] quella magica soluzione e per comunicare in tempo reale» afferma Samer Al-Gammal, manager di Link Egypt, un server nato due anni fa [illegible] e inizialmente associato a Video [illegible] line dell'editore sardo Niki Grauso che adesso è diventato uno dei più grandi dell'Egitto. Difatti la spinta è venuta poi dalle pagine web che molti imprenditori installano sulla rete. E sono in molti ad affermare che quella delle imprese che non sarà tra tre anni sulla rete sarà fuori del mercato. «Attenzione, bisogna accelerare la diffusione [illegible] rete in tutti i ceti - mette in guardia il professor Amr Goneid della università americana - la nuova tecnologia come Internet crea un fossato nella società tra coloro che sanno utilizzarla [illegible] [illegible]li altri».

Ibrahim [illegible]

ZAP
ITALIE IN TV

IL [illegible]

«I film invecchiano come persone oppure non invecchiano, non cambiano, intendo cambiano proprio fisicamente, insomma mutano o restano sempre gli stessi nel corso degli anni, gli stessi film, quando si ritrovano, quando si rivedono, quando si incontrano per strada, al cinema, in televisione?».

(Il geniale **Enrico Ghezzi** delira in compagnia del geniale **Nanni** [illegible] Raitre, 31 marzo. **"Sbroccare** in romanesco significa: dare fuori di testa).

SI [illegible]

Cos'hanno in comune la Rai, Veltroni [illegible] Nanni Moretti, ovvero le tre maggiori espressioni culturali dell'Ulivo? Risposta: la romanità [illegible] sinistra. Egoista, invidiosa, autoreferenziale. Uno strano miscuglio di discorsi rivoluzionari e pratiche perbeniste, slanci e sciatterie, avventure ideali e telefonate alla mamma, in cui si identifica quella *middle class* centromeridionale di insegnanti e impiegati pubblici a reddito fisso e umore variabile che costituisce il nerbo dell'elettorato ulivista. Il problema dei prossimi anni è questo: chi [illegible] [illegible] come loro, ma non vuole andare all'estero, diventare uno squatter né votare per Bossi o per Storace, che cos'altro può fare?

GUARDI', [illegible] LI'

«La perdita di una figlia è la cosa più terribile che ci sia per una mamma, [illegible] signora?».

(I lotti vostri, 1 aprile. "Premio Mr Bean" a **Bonny Guardi e Clyde Gilotti**, i serial killer della lacrima impiccione, appena premiati dalla Rai con un'oltra trasmissione).

[illegible] SENE

Realizzando il desiderio perver- [illegible] milioni di italiani, a metà settimana gli squatter hanno mandato all'ospedale un giornalista. Alcuni anni fa un collega della [illegible] agenzia (l'Ansa) fu preso a testate da Antonio Di Pietro, al quale nessuno all'epoca diede dello squatter. Identica, e molto popolare, la giustificazione del gesto: i giornalisti sono «sciacalli», «avvoltoi», «pennivendoli» che invadono l'intimità altrui senza alcun rispetto. Non [illegible] mai giusto menare le mani, [illegible] neanche mettere tutte le situazioni sullo [illegible] piano. I giornalisti fanno benissimo [illegible] pedinare fino alla soglia dell'impossibile i personaggi pubblici: anzi, magari lo facessimo di più. Di Pietro [illegible] Del Piero, D'Alema e Naomi Campbell hanno accettato un ruolo che li carica di gloria [illegible] di fastidi. [illegible] il cocktail non è più di loro gradimento, si ritirino a vita privata. Sono le persone comuni che vanno lasciate in pace: dato che non si servono dei *media*, è giusto che i *media* non si servano di loro. Gli amici dello squatter suicida meritavano un funerale senza telecamere e giornalisti. Si dirà: il pubblico vuole sapere. Ma un'immagine rubata, una battuta strappata al volo non spiegano e non aggiungono nulla. Bisogna smetterla di irrompere impunemente nella vita della gente che si fa i fatti suoi senza desiderare che diventino *I fatti vostri*.

[illegible]

«Tre etti di prosciutto, uguali sette Euro. Ma la moneta unica non è soltanto prosciutto!»

(Con lo [illegible] dell'Euro, il prestigioso [illegible] **Friedman** del prestigioso «Herald Tribune» tenta [illegible] scroccare 3 [illegible] di prosciutto in una prestigiosa salumeria di Roma, Maastricht Italia, 30 marzo).

SQUATT[illegible]

«Quel signore tutto truccato che si crede una donna è una tragedia umana».

(**Irene Pivetti** si intrattiene [illegible] un [illegible] umano [illegible] tragico del suo. Porta a Porta, 30 marzo).

Massimo Gramellini

[illegible] AL GIORNALE

La Creazione tra Karajan e Chung. Preparati a vedere la Sindone

[illegible] ha ragione Simone [illegible] o Haydn?

Cara *Stampa*, ringrazio molto Barbara Spinelli per la [illegible] citazione di Simone Weil circa l'obbedienza (che continua [illegible] sembrarmi [illegible] disgrazia, da qualunque parte, quando è «cadaverica»). Ma forse talvolta basta il «tono» per consegnarci un «senso». Un esempio concreto: tanti anni fa, Herbert von Karajan eseguiva *La Creazione* a Salisburgo secondo le intenzioni dell'autore, Haydn. Con un allegro ottimismo addirittura naïf per tutte le creature del Signore, dalla balena all'insetto. Finché Eva, giojosissima: «Il Signore ha decretato che obbedire a te Adamo mi dà gioia, fortuna e gloria!». («Dir gehorchen bringt mir Freude, Glück und Ruhm»). L'altra sera a Santa Cecilia, invece, nell'esecuzione di Myung-Wun Chung, le tristi perplessità sul buon esito complessivo della Creazione incominciano già dalle acque e dalle terre. E quando si arriva a *Freude* e *Glück*, termini così felici, il soprano manifesta profondi dubbi che danno più ragione alla Weil che non a Haydn.

Alberto Arbasino

Funzione della scuola è educare all'obiettività

In previsione dell'ostensione della Sindone gli allievi delle scuole di Torino, fino alle medie superiori, verranno invitati a visitare il reperto, dopo una preventiva preparazione. Anche se sarebbe preferibile [illegible] scuola pubblica più asettica per quanto riguarda le manifestazioni confessionali, non ci sarebbe nulla da obiettare all'iniziativa. L'ostensione è un evento sociale e la Sindone una rappresentazione iconografica della sofferenza [illegible] della morte che, fino al rinnovamento di tutte le cose di cui parla il Vangelo, fanno parte dell'esperienza di ognuno di noi.

Mi chiedo però fino a quale punto [illegible] preparazione alla visita non lascerà intendere che il cosiddetto «Uomo della Sindone» sia effettivamente Gesù Cristo e se [illegible] verranno [illegible] da parte le risultanze del racconto evangelico della morte e sepoltura di Gesù, che non collimano affatto con il reperto sindonico. Mi chiedo ancora se non verranno ignorate le relazioni degli esperti che vennero incaricati negli Anni 70 dal cardinale Pellegrino di esaminare la reliquia, con esiti sfavorevoli, e [illegible] [illegible] insinuati dubbi sulle datazioni del telo con l'esame del radiocarbonio, che hanno dato gli esiti ben noti.

Se la preparazione degli studenti si limitasse a [illegible] panegirico moraleggiante [illegible] reticente sarebbe un fatto di estrema gravità: significherebbe che la scuola abdica alla funzione di educare all'obiettività, al raziocinio, alla ricerca della verità. Un fatto del genere non potrebbe rallegrare nemmeno i credenti: la mistificazione e la reticenza di oggi creano gli atei di domani.

Franco Rizzo, Torino

Anoressia, bulimia allarmi e progetti

Vi scriviamo in merito all'articolo «Anoressia allarme maschile» di Daniela Daniele. La nostra società dal 1990 riunisce gli operatori di varie discipline, che vantano una prolungata esperienza per queste patologie. Non discutiamo su posizioni personali, che vanno evidentemente rispettate: la professoressa Levi Montalcini, pe[illegible] scientificamente degna del [illegible] rispetto, ha tutto il diritto di dire la sua sulle possibili eziologie genetiche di questi disturbi e così pure gli altri intervistati. Esistono però dati oggettivi riportati dalla comunità scientifica italiana e internazionale, che non possono [illegible] ignorati. Secondo i dati Istat la popolazione di soggetti in età tra i 14 e [illegible] anni (ovvero la fascia d'età di massimo rischio per anoressia e bulimia), si aggira intorno a 4.500.000 unità, 2.600.000 sono i soggetti di sesso femminile. Se [illegible] cifre riferite dal professor Campanelli fossero autentiche, in pratica la gran parte [illegible] popolazione adolescenziale sarebbe affetta da tali disturbi.

Gli studi di incidenza [illegible] prevalenza, svolti nel nostro Paese, indicano che nella fascia d'età 14-25 anni, un soggetto di sesso femminile su 200 è affetto da anoressia nervosa, [illegible] su 100 [illegible] bulimia nervosa. La fascia di rischio è valutabile nell'8%. I maschi colpiti [illegible] anoressia nervosa [illegible] il 10% [illegible] tutti i casi conclamati. Questi dati coincidono con quelli riferiti dagli altri Paesi europei.

L'incremento di queste patologie nel sesso maschile è pertanto ben lontano dalle cifre citate. Se poi prendiamo in esame «l'identikit dell'anoressia» in particolare per la durata della malattia e per la percentuale di guarigione, le indicazioni riportate sono prive di significato scientifico. Affermare che la guarigione avviene nel 90% dei casi, se le terapie [illegible] corrette, [illegible] una pura fantasia, che sembra [illegible] tenere in alcun [illegible] le [illegible]e della psicopatologia di questi disturbi. Non ci sembra del resto casuale che nell'articolo [illegible] vengano indicate quali possano essere tali «terapie appropriate».

Riteniamo dunque che l'articolo crei un allarme ingiustificato sulla base di dati inadeguati. Non vogliamo discutere le affermazioni dei dottori Farsi, Schelotto [illegible] Morelli, in quanto rappresentano interpretazioni soggettive, che perlomeno non fanno riferimento a dati statistici. Sarebbe comunque [illegible] di non continuare a enfatizzare aspetti culturali o sociologici, quali la moda ecc., che hanno solo apparentemente nesso [illegible] il problema. L'anoressia e la bulimia [illegible] espressione di un disagio evolutivo e psichiatrico grave. Rappresentano una condizione di acuta sofferenza per i pazienti e le loro famiglie. Dobbia- [illegible] notare che quanto afferma il dott. Giorgio Calabrese nell'articolo «Ridare del [illegible] al cibo», ci sembra molto più sensato e reale. Il ministero della Sanità sta intervenendo [illegible] questo problema, ha infatti inserito questi disturbi tra le patologie emergenti [illegible] proprio attraverso la commissione incaricata, sta attuando una concreta serie di progetti.

dott. Giovanni Caputo, R[illegible]
Segretario Scientifico Sis-Dca

Rispondo alla lettera di Giovanni Caputo: 1. La popolazione di soggetti femminili cui mi sono riferito nella valutazione dell'incidenza dei disturbi alimentari psicogeni, si riferisce a un'età compresa tra i 14 e i 26 anni. 2. Ovviamente la popolazione compresa in questa fascia di età è ben più numerosa [illegible] 4.500.000 unità che si riferiscono a una fascia di età tra i 14 ed i 19 anni. 3. Pertanto considerando la popolazione da noi valutata, [illegible] valide le cifre del numero di soggetti di sesso femminile che soffrono di disturbi alimentari psicogeni, vale a dire: 700.000 anoressiche, 1.300.000 buliniche. 4. Il rapporto tra femmine e maschi che presenta- [illegible] patologie alimentari sta avviandosi verso una tendenza di 8:2.

5. La terapia intensiva integrata da me strutturata dieci anni fa, per i casi gravissimi, riesce in ambito istituzionale a produrre una guarigione da bulimia [illegible] anoressia, nel 90% dei casi (oltre 550 nell'arco degli ultimi 4 anni); tale percentuale è valida per tutti i casi (3000 in 10 anni) di dap trattati in ambito ambulatoriale! 6. Tale terapia prevede per ogni paziente l'intervento di un'équipe [illegible] sei terapeuti (con differente competenza) che lavorano per un totale di 150 ore di terapia distribuita nell'arco di trenta giorni. Questa [illegible] innovazione scientifica, che richiede altissima competenza professionale.

Ritengo che polemiche [illegible] problematiche così gravi, inquietanti e in netto aumento [illegible] fuori di luogo e possono solo generare confusione [illegible] disorientamento, [illegible] danneggiare ulteriori progressi nell'approccio terapeutico dei Dap, a tutto svantaggio di chi si dibatte o cristallizzerà la propria vita nel tunnel dell'anoressia o della bulimia.

Michele Campanelli, Roma
Presidente Cidap
Membro della Commissione del ministero della Sanità per i problemi dell'anoressia e bulimia.

Diritti del malato e doveri del degente

Anche un ospedale che funziona bene, Terza clinica chirurgica del Policlinico Umberto I di Roma, ha qualche ombra: alcuni degenti non si comportano bene. Pochi in realtà. Ma basta un solo villano che si porta dietro il televisore ignorando l'esistenza degli auricolari per impedire di leggere agli altri cinque compagni di stanza. E basta un solo sudicione che [illegible] dal gabinetto senza avere scaricato lo sciacquone per rendere sgradevole il soggiorno ai ricoverati di tutto un piano. Si fa un gran parlare dei «diritti [illegible] malato». Forse bisognerebbe cominciare a parlare dei doveri del degente.

Massimo B., [illegible]

Le lettere vanno inviate a:
LA STAMPA
Via Marenco 32, 10126 TORINO
fax 011 - 6568924
e-mail lettere @ lastampa.it

Egregio Signor Dal Buono, non pare anche a lei che gli spazi di libertà dell'individuo si stiano gradualmente contraendo, pur in presenza di un governo liberal progressista? Ecco alcuni esempi che riguardano più direttamente il comune cittadino: Amministrazione condominio, quella che può essere considerata [illegible] una comunità familiare allargata da gestire con lo spirito di un buon padre di famiglia, è stata parificata ad una holding con tanto di partita IVA, ritenuta d'acconto ecc. da affidare ad un amministratore delegato...

Mario Golè, Cuneo

Fisco da ridere fino alle lacrime

CONTINUO a trascriverm dal suo elenco, gentile Signor Golè. «Riccometro: si costringe il cittadino a mettere a nudo di fronte ad una molteplicità di Enti e relativi operatori INPS, USL, Scuole, Comuni) i più intimi e riservati interessi personali o familiari. Cure mediche: la faccenda Di Bella, al di là dello specifico, ha evidenziato che le cure [illegible] inquadrare in rigidi protocolli che tolgono iniziative al medico e libertà al paziente di ricorrere a terapie alternative. Questo perché lo Stato, sempre alla ricerca di nuove entrate e di tagli alle spese, [illegible]on ha saputo risvegliare il senso di responsabilità dei cittadini. Ma responsabilità significherebbe creare meccanismi [illegible] strutture che facciano percepire ai fruitori dei servizi pubblici il rapporto che [illegible]iste tra costi e benefici.

Scriveva Luigi Einaudi nei [illegible] *Principi di scienza della Finanza*, a proposito delle spese sociali: "Facendo gravare le spese solo [illegible] coloro che se ne avvantaggiano si evita che essi chiedano di fare troppe spese nella speranza di farle pagare allo Stato, ossia alla collettività nazionale". Ed allora ben vengano le gestioni pensionistiche separate. Dipendenti, Artigiani, Commercianti, Coltivatori agricoli, Professionisti, ma rigorosamente distinte e finanziate dagli interessati senza apporto aggiuntivo dello Stato (che attualmente viaggia sugli 85.000 miliardi annui). La medesima cosa dovrebbe attuarsi per il finanziamento della spesa sanitaria, incentrandola su gestioni autonome di categoria che assicurino all'interno di ciascun gruppo l'equilibrio tra contributi [illegible] prestazioni...».

Coraggio, gentile Signor Golè, mentre lei scriveva questa lettera è arrivato anche il Sanitometro. Quelli del Fisco, anzi, come ormai si pensa, [illegible] dice [illegible] si teme, del Visco sono degli alacri mattacchioni. Siamo ottusi noi che a volte non afferriamo quanto c'è da ridere. Siamo alle lacrime.

[illegible] del Buono

Un secolo di sci italiano

Angeli soldati sul trampolino

Pubblichiamo l'intervento inviato dallo scrittore Mario Rigoni Stern al convegno che si è svolto ieri alla Sacra di San Michele in Val Susa per ricordare i cent'anni della nascita dello sci italiano a Giaveno in Val Sangone.

IN una vecchia cartolina illustrata, presumo sia del 1899, si vede un uomo che con due assi fissate ai piedi lancia in alto con le braccia come ali da un trampolino molto rudimentale; la pista di atterraggio è di neve riportata e battuta con i badili; delle persone sparse, quasi tutti militari, attentamente.

La didascalia dice: «Asiago (Alt. m. 1000 s.m.) / visto da lontano / L'impressionante salto». In un'altra cartolina sempre lo stesso personaggio e il medesimo trampolino ripresi da più vicino con il saltatore in altra posizione di volo. La didascalia spiega: «Asiago (Alt. m. 1150 s.m.) / Il caporale Bertirolo che dà lezione / di salto ad suo allievo soldato».

Mario Rigoni Stern

L'altitudine è diversa perché nella prima cartolina hanno indicato quella del paese, nella seconda quella del campo di neve. Ma anche il nome dello sciatore è sbagliato perché il caporale Bertizolo è non *Bertirolo*.

Ricordo di aver sentito parlare di questo caporale Bertizolo - era di Enego, uno dei Sette Comuni - che fama di scavezzacollo e istruiva all'uso degli skij soldati ufficiali del Battaglione Bassano del 6° Alpini, che erano qui in guarnigione. Mi dicevano in casa che poi fu anche promosso sergente per le sue qualità sciistiche e che durante la Grande Guerra divenne «mitico» quale sottufficiale nel Battaglione Sciatori «Monte Pasubio». Il leggendario sergente Bertizolo, mi diceva in quegli anni sull'Altipiano; ma so sia ritornato dalla Grande Guerra, o se sia emigrato. Solo questo ho conservato di memoria.

In un'altra cartolina, sempre della stessa epoca, vi è l'immagine di un gruppo di alpini che stanno passando davanti alla vecchia caserma «Ubaldo Riva» (che ora, dopo tante vicende, è in demolizione). La didascalia dice: «L'arrivo dei jschiatori / da lunga marcia di esperimento». Ma, più che entrare in caserma, questi sciatori mi sembrano avviati l'*Osteria al Risorgimento* che veniva poco dopo, perché passano via. Si vede qualche cappello d'alpino la penna, qualche passamontagna e berretti alla norvegese; scarponi con I chiodi ghette. Ma quello che più attira l'attenzione sono gli *skij*, a dire poco lunghi almeno due metri e mezzo, le punte pure molto lunghe e affusolate; gli attacchi sono di cinghie, i bastoni molto robusti e solidi.

Ma dove saranno andati a fare la marcia di esperimento? Verso i confini o per boschi e pascoli? Alcuni hanno le mantelline arrotolate a tracolla; ma sono anche senza zaini senza armi: è molto più probabile che siano stati sui campi alla scuola per *jskiatori* del caporale Bertizolo.

Certo che allora, cento anni fa, sciare così equipaggiati sarà stato molto faticoso; le piste poi! Ma anche ai miei tempi, trent'anni dopo, era molto diverso: gli sci di frassino molto pesanti, le staffe per le scarpe li attraversavano a metà legno e poi mivano ripiegate su misura, le cinghie in cuoio grasso avevano l'attacco a leva e ancora una cinghia sopra la staffa, un'altra a collo del piede per tenere ben fissato l'attacco. A battere pista in testa fatica bestiale, in discesa era meglio buttarsi giù diritti che fare lo spazzaneve. Forse anch'io uno scavezzacollo come il caporale Bertizolo? Qualche anno dopo arrivarono gli attacchi a molla e le scarpe con le suole gomma.

I ricordi? Li ritrovo quando vado con gli sci da fondo che ora sono una piuma, con i bastoncini in vetroresina, le scioline perfette; e vado con i miei anni per piste ben battute veloci dove ragazzi e ragazze mi sorpassano vanno via come gli angeli. Ah! Se li avessi avuti allora questi miei sci! Ma sono pure fortunato poterli avere oggi così.

Mario Rigoni Stern

Come viaggiatori un aereo i protagonisti del nuovo libro di Romagnoli raccontano le loro storie

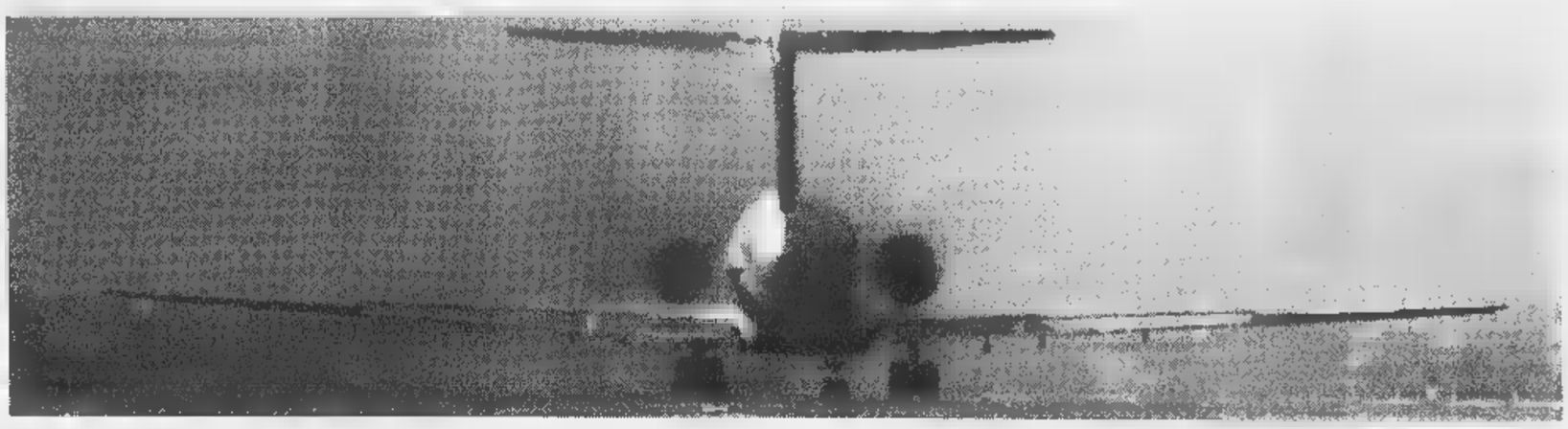

Cinquantasei ragioni per vivere e volare

«Passeggeri», un catalogo esistenziale

STA per uscire da Garzanti *Passeggeri. Catalogo di ragioni per vivere e volare* di Gabriele Romagnoli. Bolognese, 38 anni, Romagnoli affianca da tempo all'attività giornalistica (è inviato della *Stampa* negli Stati Uniti) quella di narratore. Nel 1993 i racconti di *Navi in bottiglia* ha vinto il Premio Selezione Campiello, nel '95 ha pubblicato il romanzo *In tempo per il cielo*. Lo spunto per *Passeggeri* viene da un volo transoceanico, il libro racconta le storie piccole e grandi di cinquantasei personaggi. «Era il momento del film - racconta lo scrittore nel prologo - l'aereo al buio, molti dormivano. Li contai: quelli visibili erano cinquantasei. Con gli occhi della mente li cancellai, disegnai lo schema della fusoliera e cominciai a evocare un differente carico passeggeri, disposti su tre colonne (a due posti le file laterali, a tre quella centrale). Uomini e donne che componessero un catalogo di ragioni per vivere e volare. Persone che avevo conosciuto direttamente o la cui esistenza (e la sua motivazione) mi fosse stata tramandata da fonte attendibile». Così nel libro scorrono le vicende studenti che giocano a pallone la partita della loro vita, di uomini che si vendono anche i ricordi o di «Indiani» che vogliono registrare la voce Dio. Tutti hanno motivo per vivere: magari anche solo aver letto i romanzi di James Bond aver comprato a un'asta di oggetti smarriti una valigia rossa. Da *Passeggeri* anticipiamo il racconto *Ettore Odette Martelli. L'ultima magia.*

[r. m.]

Gabriele Romagnoli

QUANDO Odette me lo raccontò era nella cucina della sua di Parigi e condiva l'insalata piangendoci sopra. Olio, aceto e lacrime.

Odette aveva perduto Ettore, che lei chiamava Hector. Lui era mio prozio. Scappato dall'Italia negli anni del fascismo, per evitare la fine suoi tre fratelli, comunisti come lui: uno gassato a Mauthausen, un altro torturato ed evirato, il terzo, mio nonno Adelmo, rinchiuso in galera.

Ettore fuggito in Normandia, dove aveva conosciuto Odette, che gli arrivava all'altezza del cuore, lui non era un colosso. Si erano sposati quasi subito trasferiti Parigi, in una casetta a pianterreno in un quartiere periferico, Fort d'Aubervilliers: tre stanze infilate una nell'altra. Sotto, una cantina piena di porto.

Hector era una delle persone più sagge che io abbia incontrato. Ma quel che importa qui ricordare è che da giovane imparato a ipnotizzare. Con un corso per corrispondenza: *I trucchi del mago Albert*. Dieci dispense arrivate per posta Castelguelfo. Probabilmente aveva il dono, perché ci riuscì davvero, leggendo e provando gli sguardi davanti allo specchio. Divenne il terrore del paese: spedì il macellaio fare pipì dalla cima del campanile, indusse la fioraia a spogliarsi in piazza, mandò in trance sacrestano e gli fece confessare in pubblico la sua relazione con la vedova Costa. La gente cominciò a evitare il suo sguardo finì per evitare lui. Il dentista lo usò per un esperimento anestesia uomo si svegliò senza più denti, ma senza aver provato dolore. Cominciò a esibirsi nelle fiere locali. Poi scappò in Francia per salvarsi la vita ricominciarla con Odette. Non ipnotizzò più, fino al giorno cui morì.

Lei mi servì l'insalata e raccontò la sua ultima magia.

Hector era nel letto d'ospedale, ormai alla fine, stremato e sofferente. Lei gli era accanto, disperata. Guardava andarsene l'uomo che stato la sua vita negli ultimi cinquant'anni. Niente figli, niente parenti Parigi, niente amici. Satelliti dimenticati, nell'orbita di tre stanze infilate una nell'altra. Lo guardava andarsene e non riusciva a sopportarlo. Lui lo capì e, con voce ridotta a un soffio, disse: «Ora conterò fino a tre quando dirò tre tu chiuderai gli occhi ti ritroverai in un posto dove sei stata felice. Ti sveglierai soltanto quando non sentirai più il mio battito».

Lei avrebbe voluto opporsi,

(UNO!)

urlare che no, voleva restare con lui fino alla fine,

(DUE!)

ma lo sguardo quell'uomo che moriva più forte del suo, più dello spazio e del tempo, a lei stava già spedendo lontano da lì.

(TRE!)

Lontano, sulla costa di Normandia, in un pomeriggio ventoso del '37, il torace di lui a farle da scudo, lei che gli si appoggiava contro e la sua voce che, per la prima volta, le diceva: «Tu mi arrivi al cuore».

Quando si svegliò, il cuore di lui era una linea retta pigolante.

Lui era un uomo che se n'era andato, lei era una donna che tornava da un posto dove era stata felice e non avrebbe mai voluto farlo.

Gabriele Romagnoli

Compie 25 anni la trasmissione libraria tv più famosa d'Europa. E piace ancora

E Pivot sbronzò Bukowski in diretta

Da «Apostrophe» a oggi i miracoli di un divulgatore

PARIGI

BERNARD Pivot è dei personaggi televisivi più popolari di Francia, benché si occupi di cultura. Le sue trasmissioni compiono questi giorni 25 anni e il suo è bilancio incredibilmente tutto in positivo. «Sono un giornalista felice», dichiara a *Le Figaro*, su cui debuttò giovanissimo con una rubrica gastronomica, «perché ho sempre fatto quello che volevo assoggettarmi a pressioni di sorta». Una faccia simpatica, doti da astutissimo stratega travestito da modestia bonacciona hanno fatto di lui un'istituzione nazionale. E' un emblema del servizio pubblico, polemico quel tanto che basta per sembrare servile (ha appena scritto libro contro la logica dell'Auditel), estremamente morbido alle esigenze della struttura così garantirsi benevolenza e accondiscendenza. Il suo contratto con «France 2» scade tra poco più di un anno, ma la cosa non lo preoccupa minimamente perché tutti lo vogliono, formula della divulgazione è in mano sua, è capace di declinarla in mille forme. Aveva 37 anni la prima volta che comparì in tv. Era l'aprile '73, la trasmissione si chiamava «Ouvrez les guillemets» (*Aprite le virgolette*), era di cultura varia, sperimentale. Il 10 gennaio '75 Pivot diede il via a «Apostrophes», puntate tematiche riservate libri, con veri scrittori il più possibile trastanti, invitati a parlare dello stesso argomento.

strepitoso. Il venerdì sera divenne un appuntamento da perdere, odiato-amato dagli editori, inevitabile per gli scrittori. 15 anni ininterrotti picchi memorabili. «La puntata con Bukowski che beve fino a cadere dalla sedia, quella Nabokov che aveva preteso di conoscere prima tutte domande, gli accessi febbre psicosomatica quando dovetti incontrare Solzenicyn o Marguerite Duras» sono altrettante medaglie sul petto conduttore, che messo in difficoltà grondava visibilmente dalla fronte, ma altrettanto visibilmente gongolava. Al genio lasciava spazio, al cretino no. E aumentava gli ascolti. Gl'incontri con i grandi diventati videocassette di culto.

Da tredici ore di lettura al giorno, adesso Pivot è passato a nove. La trasmissione oggi si chiama «Bouillon de cultures», è passata in seconda serata, resta tematica più riguardare solo i libri, il gradimento è po' calato, e i capelli di Pivot sono grigi. Desideri? «Vorrei avere venticinque anni di meno, e cominciare adesso».

Gabriella Bosco

Ford COMMERCIALI KM Ø

NON TEMIAMO CONFRONTI!

FURGONE TRANSIT TETTO RIALZATO
2,5 Diesel - Iniezione diretta - 76 HP - Servosterzo
Portata 8,80 - porta post. doppio battente
Listino chiavi in mano L. 27.700.000
nostro prezzo L. 24.980.000
al mese

FORD COURIER VAN
1800 - 60HP - Portata Q.li 5,10 - Volume m. cubi 2,8
Listino chiavi in mano L. 18.338.000
nostro prezzo L. 16.490.000
con IFAS SYSTEM
al mese GARANZIA 2 ANNI

FURGONE TRANSIT 150 GRAN VOLUME TETTO ALTO
2,5 D - 76 HP - iniezione diretta - servosterzo
m. cubi 10,30 - Portata utile 14,90
Listino chiavi in mano L. 36.004.000
nostro prezzo L. 30.925.000
con IFAS SYSTEM
L. 599.945
al mese GARANZIA 2 ANNI

2,5 D - 76 HP - Iniez. diretta - Servosterzo
Dim.: m.3,30 x 2,00 x 35 - Capacità m. cubi 2,10
Ruote gemellate
Listino chiavi in mano L. 37.607.000
nostro prezzo L. 30.680.000
con IFAS SYSTEM
al mese GARANZIA 2 ANNI

ULTERIORI AGEVOLAZIONI PER CHI GIA' POSSIEDE AUTOVEICOLI (ANCHE AUTOVETTURE)

Euromotor DIVISIONE VEICOLI COMMERCIALI
C.SO GROSSETO, 318 - TORINO - TEL. 011/739.53.53 SABATO APERTI 9.00-12.30 / 15.00-19.30

ifas GRUPPO
Dal 1951, auto e servizi

IFAS GRUPPO COMMUNICATION

[redacted]. «Ho provato per voi il Carletto di Bordighera e la Gabbia d'oro di Verona»

IL RISTORANTE

La fantasia unisce pesce e foie gras

OCCHIO ai francesi, [redacted] peggio [redacted] tedeschi: vengono a mangiare in sei? Fumano [redacted] se fossero in otto o in dieci: se siete salutisti, se, a parte l'igiene, adorate il gusto, le sfumature della [redacted]teria prima meravigliosa, sappiatelo: senza più frontiere [redacted] i prezzi dei ristoranti francesi alle stelle, i nostri cugini toccano il cielo con un dito quando vengono a [redacted] nostra, anche solo a pochi chilometri dall'ex confine. Quindi, tenete in conto che anche da Carletto dovrete subire qualche nuvoletta di troppo: ma credo che [redacted] qualità di quello che mangerete, la magistrale maniera di cucinarlo, i grandi [redacted] che l'accompagneranno, il valido servizio, valgano comunque qualche sacrificio e qualche accidenti lanciato da chi, come me, [redacted] è tabagista.

Sul tratto [redacted] Aurelia che a Bordighera prende il [redacted] di via Vittorio Emanuele, due cupolette chiare vi avranno fatto da faro: avrete parcheggiato la macchina con una certa difficoltà ed infine avrete trovato scampo al traffico infernale...

Eccovi un ristorante lucente, gradevolmente rinfrescato [redacted] da poco ancor più abbellito: tende bianche proteggono le grandi vetrate, all'entrata vi sarete lustrati gli occhi con il tavolone centrale dove [redacted]no esposte [redacted] bottiglie di super alcolico che potrete bere alla fine del vostro pranzo da piccoli [redacted] Le luci sono opportune [redacted] calde, per [redacted] alogene che scendono dal soffitto [redacted] per le applique moderne alle pareti; poi, segnaposti in argento, centrini ricamati, posate argentate, un fiore fresco per ogni tavolo, preparato con [redacted] e precisione.

In sala, [redacted] due fratelli titolari, compunto, attento, professionale, s[redacted]: alla sua distaccata, corretta severità si unisce la sorridente contagiosa bonomia e la cordiale educata affabilità della figlia, una delle più misurate ed [redacted] persone di sala che io abbia mai visto.

E poi c'è la cucina, fresca, invitante, ghiotta. Fate subito il test sulla prima caratteristica che vi ho detto: sarete conquistati da scampi [redacted] gamberi crudi e poi passate all'antipasto misto con scampi e gamberi lessati con fagioli, dall'insalata tiepida di rombo in leggera salsa alle vongole, con gli aerei calamarettini e carciofi fritti. Al primo, trenette Latini [redacted] scampetti ed aghi di rosmarino. Due i miei secondi piatti: la classicità leccorniosa della grigliata di gamberi, scampi e calamari e il fantasioso accostamento del rombo fatto andare al burro ed accompagnato da fegato grass[redacted] d'oca fresco spadellato. Al dessert non perdete il misto dei dolci: sformato di gianduia in salsa vaniglia, semifreddo al croccantino, marroni Agrimon[redacted] con gelato alla [redacted] bagnato di rhum: [redacted] da [redacted] degli angoli che avrete visto vi sarete fatti portare [redacted] goccio dell'inarrivabile e, ahimè, [redacted]ai introvabile Demerara 21 anni importato dal genovese Bepi Mongiardino.

Su tutto ho bevuto lo Chardonnay Monteriolo Coppo 1993 (45.000 lire).

Prevedete per un ricco pranzo alla carta una spesa sulle 110-120.000 lire [redacted] testa, ma ci sono anche menù degustazione a prezzo interessante.

Ultima prova 12 febbraio 1998

SOTTO I 10/20 DA PESSIMI A MEDIOCRI
DA 10 A 12/20 DA SUFFICIENTE A DISCRETO
DA 12 A 14/20 BUONO, CURATO E ORIGINALE
DA 14 A 16/20 GRANDE CUCINA, OTTIMI VINI
DA 17 A 20/20 SUPER, INDIMENTICABILE

CARLETTO	
Bordighera (Imperia), via V. Emanuele 339	
TELEFONO (0184) 261.725	
CHIUSURA	Mercoledì
CARTE DI CREDITO: American Express, Bankamericard Visa, Cartasì, Diners, Eurocard Mastercard, Bancomat	
VOTO	15/20
FASCIA DI PREZZO	A

Oltre alla squisita grigliata non perdete i dolci e auguratevi che in sala non ci siano francesi

Lasciatevi sedurre dall'aria antica di questo piccolo gioiello nel cuore della città scaligera

L'ALBERGO

Romantico covo sognando Giulietta

PRENDETE un pizzico di Gabriele d'Annunzio, uniteci una presa di Guido Gozzano, mescolate [redacted] tutto [redacted] crepuscolarismo e decadentismo e troverete nel cuore di Verona, in un angolo centrale, ma estremamente appartato, un piccolo gioiello, singolare, intimo, raccolto, lussuoso, costoso, affascinante. Con le [redacted] cose da migliorare, con i suoi particolari ancora da perfezionare, la Gabbia d'oro è uno dei più curiosi, affascinanti alberghi che io abbia mai visto.

Non preoccupatevi se non sapete dov'è e se le indicazioni stradali della città di Giulietta sembrano fatte apposta per farvi impazzire: voi puntate diritto verso piazza delle Erbe e, se non saprete come fare, dalla reception della piccola struttura cui siete destinati vi guideranno amabilmente attraverso [redacted] vostro cellulare. Poi, arrivate nella splendida piazza: i netturbini, [redacted] il telefonino in mano, spazzano tra orribili, annosi banchi che deturpano e chiudono quella che [redacted] una delle piazze più belle d'Italia; sarete arrivati. Un «valletto» si occuperà della vostra auto che, [redacted] 50.000 lire a notte, vi sarà portata al più vicino parcheggio della Cittadella e riportata al momento di partire. Poi, non vi faranno storie e tutti gli extra, compresi i giornali [redacted]d il garage, finiranno [redacted] problemi nel conto che pagherete co[redacted] qualunque carta di credito.

Guardatevi attorno all'entrata: augurandovi il tempo più tiepido e soleggiato per la vostra vacanza, apprezzerete i quattro begli ombrelli che fanno capolino all'entrata, tra i vasi con le mimose e gli arancini cinesi. Poi, gustatevi gli angoli antichi, le suppellettili argentee e preziose, gli oggetti d'antiquariato raccolti qua e là con [redacted] e tratti gentili e poi, infine, sprofondatevi in una delle avvolgenti poltrone dell'Orangerie; una copertura elegante vi fa da riparo nel piccolo secolare cortiletto trasformato in una incredibile meraviglia: l'acquario dei pesci rossi, la gabbia dei pappagalli, le f[redacted] della nonna, i grandi libri illustrati messi là, con finta noncuranza, aperti sulle mirabili immagini di cristalli iridescenti [redacted] visi paffuti di bimbi neonati che spuntano tra cavoli [redacted] garofanini... Tra pizzi e merletti, un singolare affascinante bric-à-brac tra i cui ninnoli passare due ore di silenziosa intima distensione. In cima, sui tetti di Verona, si affaccia [redacted] piccole bocche di lupo e [redacted] i suoi abbaini dai meravigliosi serramenti la mia 510: un antro della bisnonna [redacted] l'annoso sofà, l'angolo del boudoir, i bicchieri coperti da un carteceo cerchietto, i pizzi a rivestire la scatola dei fazzolettini di carta nel bagno civettuolo.

E pazienza se le [redacted] nell'armadio son[redacted] sette, di sette tipi diversi; pazienza se qualcuno del personale, magari in orario fuori ordinanza, sarà un po' [redacted]no professionale della gran parte dei colleghi, [redacted] la sveglia sarà automatica, se la spalla cotta della prima colazione sarà stata tagliata da un po': l'aria di antico, di vissuto, di romantico sarà impagabile. Chiudete gli occhi nell'Orangerie, nella sal[redacted] damascata della prima colazione, tra i drappi di panno rosso; riapriteli: in un angolo, accanto a voi, Elena Seracini Vitiello, alias Francesca Bertini.

Provato l'11 marzo 1998

PREZZI	
DOPPIA	250.000-550.000
CAMERA CON SALOTTO	410.000-1.200.000

GABBIA D'ORO	
Verona, corso Porta Borsari 4/A	
TEL.	(045) 800.30.60
FAX	(045) 590.293
CATEGORIA	★★★★★

DOPPIOGIOCO [D. R. & D. T.]

S A C T N I R A E
O I S C I A C M S
L T O I A T L I R
A A E E L R B S C
R N L A I G O E A
E D O R B T I N A
T U A B G A A T I
F O S A O S S O N
E T L A E E O R R

Con ogni serie di 9 lettere in orizzontale (9 «mani» di Paroliamo) cercate la parola più lunga possibile. Fate poi altrettanto con ognuna delle 9 serie in verticale (ogni colonna). Scrivete nelle caselle bianche i relativi punteggi (es. 1ª [redacted]: ASTICE = 6) e il totale nella casella [redacted] basso a de[redacted]ra. Noi abbiamo ottenuto [redacted] punti. E voi? Scriveteci!

[redacted] [Izzo & D.D.T]

	a	b	c	[redacted]
1	V	I	T	I
2	M	D	N	P
[redacted]	R	I	C	I
4	B	C	I	L

	a	b	c	[redacted]
1	E	R	C	O
2	E	C	A	I
3	O	D	F	[redacted]
4	D	I	E	O

In ciascuno schema dovete trovare il maggior numero possibile di parole attraversando caselle contigue. In [redacted] parola ogni lettera può [redacted] usata una sola volta. Per esempio nella griglia [redacted] destra, [redacted] a4 [redacted] legge DODECAFONICO: noi abbiamo trovato altre 56 parole di almeno 5 lettere (12 [redacted] più lunga). E voi? nella griglia [redacted] sinistra si celano molte parole che hanno la i [redacted] unica vocale. Esempio: [redacted] c3 CLINICI. Noi ne abbiamo trovate in tutto 17 di almeno 6 lettere [redacted] le più lunghe). E voi? Scriveteci.

SESTOACUTO [SD2]

Sabato ho accompagnato mio figlio Luca e due suoi amici a disputare [redacted] partita di calcio. Chiesi loro: «Con quale numeri giocate?». Li sentii confabulare [redacted] quindi parlò Luca: «I nostri [redacted] numeri a una cifra. Disponendoli in un certo ordine, si ha un numero di 3 cifre divisibile per 11»; poi continuò Marco: «Ci hanno insegnato che un numero [redacted] 3 cifre è divisibile per 11 [redacted] sommando [redacted] cifra delle unità [redacted] quella delle centinaia e sottraendo quella della decine si ottiene 0, [redacted] in questo caso, oppure 11. Il mio è l'unico numero pari»; infine Nicola: «La somma [redacted] 3 numeri è 14 e il mio è il più basso; non ho però il numero 1». Che numero avevano Luca, Marco e Nicola?

PAROLEINCROCIATE [Rocchi-Disegnatori Riuniti]

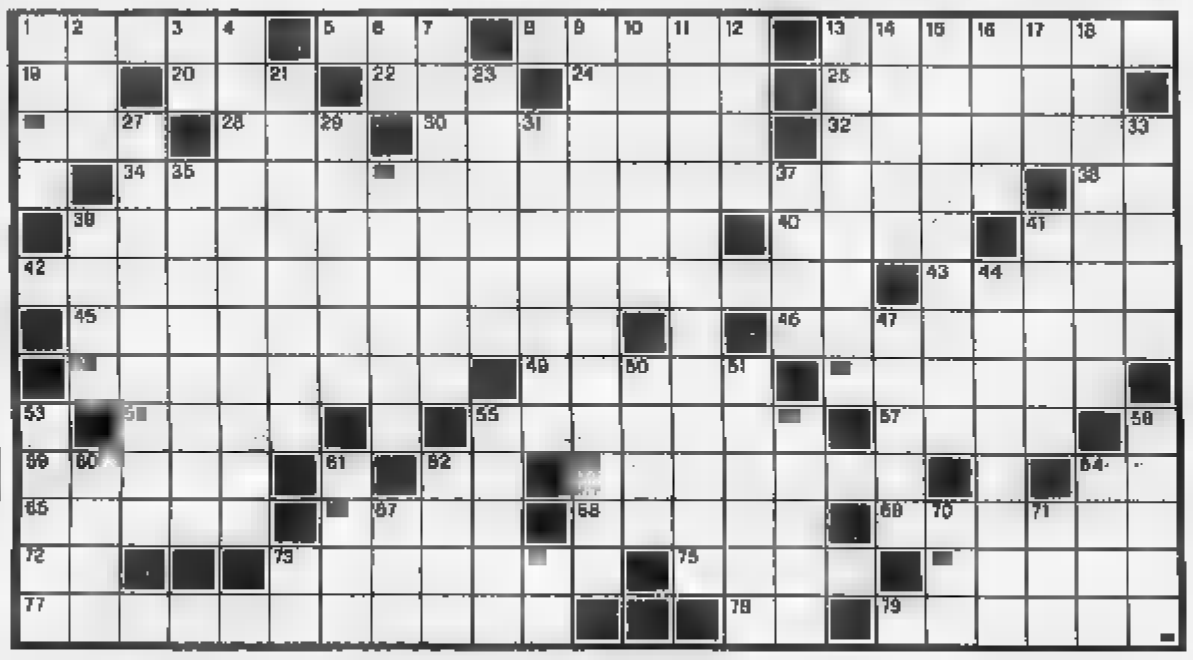

[redacted]LI: 1. Il fiume più lungo d'Europa; 5. Il Jones di Fielding; 8. Camillo Istologo [redacted] patolo[redacted], premio Nobel nel 1906; 13. Messo in quarantena; 19. Antica lingua; 20. Fiume d[redacted] Savoia; 22. In molti cognomi scozzesi; 24. Incontaminato; 25. Un gioco di carte; [redacted]. Fu maledetto [redacted] Noè; 28. Una memoria del computer (sigla); 30. Leonardo, Pietro e Francesco dogi di Venezia; 32. Astuccio per la sarta; 34. Comprende anche il Cile; 38. I confini [redacted] Laos; [redacted]9. E' onorario e si occupa di cause; 40. Nome d'uomo; 41. Partita a tennis; 42. La mistica del «Castello interiore»; [redacted] Hanno le vibrisse; [redacted]. Apparecchio come il pace-maker; 46. Un contorno; 48. [redacted] credeva che abitasse sulla Luna; [redacted]. Pianta per viali; 52. Ha il nome in copertina; 54. Sono molto basse; 55. Feroili; 57. Bacca piccante; 59. Lo scrittore di «Sposa di Lammermoor»; 62. In fondo ai corridoi; 63. Si effettua [redacted] l'olio santo; [redacted] Pronome manzoniano; 65. Nasce dall'Appennino tosco-emiliano; 66. Usanze passeggere; 68. Antonia poetessa di «Parole» (1912-1938); 69. Impegna gli attori; 72. Simbolo dell'erbio; 73. Giuseppe della «Frusta letteraria»; 75. La «celeste» verdiana; 76. Neil commediografo; 77. Vecchio di diciotto lustri; 78. Limiti di orizzonte; 79. Il disegnatore [redacted] Bo[redacted].

VERTICALI: 1. La spiega il tenore; 2. Gioco con dadi; 3. Mezza gala; 4. Ne fanno parte i mobili; 6. Il [redacted] di Roma; 7. Massiccio dei Pirenei; 9. Teatro siciliano; 10. Propria del gioco; 11. Amabilità, piacevolezza; [redacted]. Atomi elettrizzati; 13. Donna [redacted] Teheran; 14. La scrittrice di «Buongiorno, tristezza»; 15. Riconosciute valide e ratificate; [redacted]. Si spendono [redacted] Italia; 17. Il nome della Obregon; 18. Abito femminile elegante; [redacted] Il romanziere di Afrodisia delle «Avventure [redacted] Cherea e Calliroe»; 23. Località in provincia di Ragusa; 27. Sposò Luigi XIV; 29. Corpi vegetativi dei funghi; 31. Suddivisioni di stabilimenti; [redacted] Lido di Roma; 35. Privi di un arto; 36. Tela impermeabile; 37. Evitano le sfilacciature; 39. Lo scrittore di «Prigionieri del Paradiso»; 41. [redacted] andare via; [redacted] Mancanza [redacted] capelli totale o parziale; 47. Un tipo di benzina; 50. Il nome del pittore Severini; 51. Principio; 53. La città [redacted]e acciaierie Krupp; 55. Città del Lazio; 56. Osso fra la base della lingua e [redacted] faringe; 58. Lo studia lo stratega; 60. Si accen[redacted] in chiesa; 61. Lo Stato di Mascate; 62. Il fiume di Breslavia; 64. College inglese; 67. Non la vede l'impaziente; 70. Levante; 71. Posti in profondità; 73. Un po' [redacted] benassere; 74. Fine di resoconto.

[redacted] [Gigi]

Proposte	Risposte
B R B G	○○
B G N R	●○
N N R N	●
N V R G	●○○
A B B V	●[redacted]

Proposte: A = azzurro B = bianco G = giallo N = nero R = [redacted] V = verde.

Risposte: [redacted]ro = colore giusto al posto giusto; bianco = colore giusto al posto sbagliato.
Sulla base delle cinque proposte e risposte presentate, trovare la giusta combinazione finale.

A cura di [redacted]
Le soluzioni saranno pubblicate [redacted] LA STAMPA martedì 7 Aprile 1998

REBUS [frase: 5, 11]

DAMA [Fatter]

Anche la dama italiana ha il suo sito Internet. Ecco l'indirizzo: http://www.arpnet.it/~dama. Il sito è gestito [redacted] Loris Milanese di Torino e offre, in [redacted] lingue, [redacted] notizie re[redacted]ve alla dama sulle [redacted] caselle. Del resto un sito per la dama italiana (64 caselle) avrebbe forse poco se[redacted] e, soprattutto, pochissimi «navigatori». Per chi volesse invece notizie a livello mondiale, l'indirizzo è http://www.globalxs.nl/home/d-/dijkstra (è in inglese, anche se la connessione è con l'Olanda). Da qui sarà facile accedere agli altri siti damistici internazionali cliccando su «links». C'è anche la possibilità di fare qualche partita in diretta [redacted] avversari [redacted] il mondo. Certo giocare dal vivo è diverso; quindi tenetevi liberi per il 23 e 24 maggio.

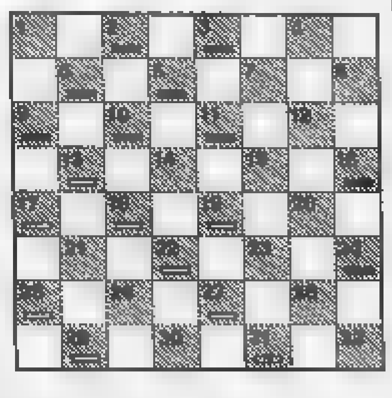

Diagramma: Il tiro [redacted] «Dottore». Il nero muove e vince.

SCACCHI [Alo]

Per motivi di carattere tecnico, legati soprattutto [redacted] del Nuovo Statuto da parte della presidenza del Consiglio dei Ministri, da cui [redacted] Federscacchi dipende direttamente in quanto Ente Morale, l'Assemblea [redacted] stata programmata per domenica scorsa è slittata al 31 maggio, salvo ulteriori imprevisti. Intanto oggi si festeggia il compleanno [redacted] presidente della Federscacchi internazionale, Kirsan Ilyminov, che è tra l'altro anche Presidente della Repub[redacted] dei Calmucchi. [redacted] nel 1962, molto ricco grazie al petrolio, Ilyminov [redacted] finanziato molte manifestazioni ed [redacted] cercato [redacted] «pace» [redacted] Kasparov. Ma Gary non solo ha rifiutato di giocare [redacted] Mondiale, [redacted] di recente ha ribadito di voler mantenere [redacted] sua «contro-federazione» con l'aiuto dello spagnolo Rentero, l'organizzatore [redacted] Linares.

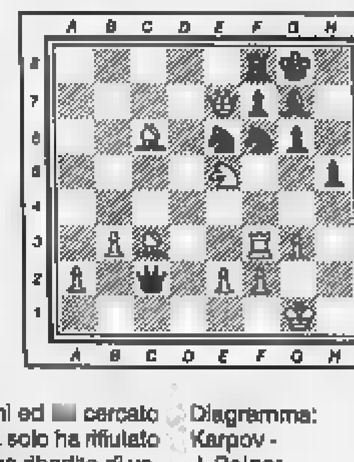

Diagramma: Karpov - J. Polgar. Il [redacted] e vince.

Bersi-Ottaviani

«Documenti e testimonianze» 2
2ª ed. ampliata 1995
pp. XXVIII-156, L. 25.000
L'UTOPIA CAPOVOLTA

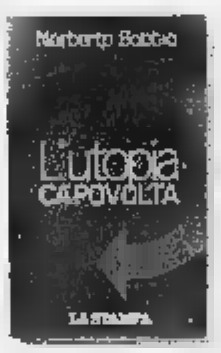

Norberto Bobbio
BIOGRAFIA DELL'ITALIA TRA DUE REPUBBLICHE

VERSO LA SECONDA REPUBBLICA
«Documenti e testimonianze» 3
novità 1997
pp. XVIII-206, L. 25.000

Indagare sulle «ragioni» dello Stato, analizzare piccoli e grandi eventi della politica in Italia, preservare la democrazia, costituisce l'essenza di questi due libri che raccolgono gli scritti di Norberto Bobbio per «La Stampa» (1981-96). Una grande testimonianza di passione civile, di lucida capacità di sintesi, di rifiuto di ogni demagogia, che non può mancare nella vostra libreria

Gli abbonati a «La Stampa» hanno diritto a uno sconto del 20% sulle singole opere e potranno acquistarle presso il Salone di via Roma 80 a Torino
Racchiusi in cofanetto di tela azzurra i due volumi sono in vendita - per abbonati e non - al prezzo speciale di L. 45.000. Chi fosse interessato ad acquistarli, dovrà richiederli contrassegno all'Editrice La Stampa, Ufficio «Edizioni librarie», via Marenco 32, 10126 Torino (fax 011-6568.933)
I VOLUMI DE «LA STAMPA», DISTRIBUITI DA RCS LIBRI E GRANDI OPERE, SONO IN VENDITA NELLE MIGLIORI LIBRERIE

I LIBRI DE LA STAMPA

LA folla percorre il Boulevard du Temple nella Parigi del primo Ottocento in pieno carnevale: una folla che esce di momento in momento e occupa tutto lo spazio. Baptiste urla, a più riprese, quasi disperato: «Garance! Garance!», nella ricerca affannosa della donna amata, che gli sfugge e alla fine scompare, lasciandolo solo. E' la sequenza finale di questo film straordinario, realizzato durante la guerra come a voler fuggire dagli orrori del presente, dalla paura, in un mondo lontano, fra storia e leggenda, in cui Parigi fa da sfondo alla vita, agli amori, alla disperazione del grande Baptiste Dubureau. Personaggio storico, come storici sono in parte gli altri personaggi che lo circondano, Baptiste è al tempo stesso il motore dell'azione drammatica e il filo rosso che tiene insieme i molteplici brandelli di questa storia emblematica, il simbolo della sconfitta ma anche il risvolto tragico dell'esperienza amorosa.

Amanti perduti, mediocre titolo italiano del bellissimo *Les enfants du Paradis* (I figli del loggione), non è soltanto la biografia romanzata di Dubureau, né lo spaccato del mondo teatrale parigino del primo Ottocento; ma piuttosto un grande affresco sociale, in cui gli individui si muovono in lungo e in largo come fossero senza una meta precisa. La passione per il teatro, il lavoro, l'amore, la famiglia, la delusione, lo sconforto, la crisi esistenziale che fanno di Baptiste l'emblema dell'uomo che non riesce a inserirsi nel mondo - basti osservare il volto, gli occhi, lo sguardo di Jean-Louis Barrault che lo interpreta -, sono il riflesso di una più generale crisi che, in diversa misura, tocca tutti gli altri personaggi. Non è soltanto una galleria di ritratti *Les enfants du Paradis*, alcuni magnifici, altri di grande bellezza, altri appena abbozzati, tutti splendidamente collocati al loro posto; né l'occasione per un folto gruppo di grandi attori di mostrare la loro bravura giocando amabilmente sul duplice versante del cinema e del teatro. E' piuttosto la rappresentazione affascinante di un incantesimo narrativo e spettacolare, scenografico e musicale, che ci coinvolge sul piano del sentimento e della ragione. Un incantesimo che è il frutto più maturo di quel lungo sodalizio che unì il poeta Jacques Prévert al regista Marcel Carné.

IL FILM TV DELLA SETTIMANA

di Gianni Rondolino

AMANTI PERDUTI (Raiuno)
Domani alle 2,05
Produzione: Francia, 1943-45
Regia: Marcel Carné
Soggetto e sceneggiatura: Prévert
Fotografia: Roger Hubert
Musica: Thiriet, Kosma
Interpreti: Arletty, Jean-Louis Barrault
Pierre Brasseur, Maria Casarès
Pierre Renoir, Louis Salou

LA STAMPA

SPETTACOLI

Raoul Casadei con l'Orchestra Italiana che è formata da 11 musicisti ed è aiutata da 8 tecnici

I settant'anni del gruppo che ha inventato la colonna sonora di un'Italia minore
Dalle danze sull'aia alle balere miliardarie dai funerali al Festivalbar

CASADEI
Profondo liscio

DA SECONDO A RAOUL

- **L'Orchestra Italiana** è nata nel 1928 fondata da Secondo Casadei (zio di Raoul) con dieci musicisti
- **La prima donna arriva nel '45:** si chiama Arte Tamburini e resta fino al 1970. Nel 1972 arriva Rita «Cossia Lunga» che resta fino all'82, quando sposa un geometra
- **Canzoni:** 400
- **Lp:** 28
- **Ore di spettacolo:** 270 mila divise 3 mila per 300 sere all'anno per 30 anni
- **Chilometri fatti:** 3 milioni e seicentomila
- **Dischi venduti:** 10 milioni
- **Dall'agosto '96 al dicembre '97 venduti** 720 mila cd
- **In Italia** ci sono 2500 scuole di liscio e 6 mila balere

DAL NOSTRO INVIATO

Il Tugnazz e l'Ivano sono andati a suonare da un'altra parte, clarino e sax, a scoppiarsi ancora i polmoni facendo smorfie e sbuffi sulle note. Settant'anni sono passati, e se cambiano gli uomini e le cose, cambia un po' anche la musica. Era il 1928, le bande del liscio suonavano nelle aie dei contadini, fra le stroppie di fieno, gli odori delle stalle e i bicchieri di rosso a brindare. E Secondo Casadei piaceva Carlo Brighi detto Zacloin, anatroccolo: per questo non fece il sarto, come suo padre. Sognava di andare a suonare con lui per cortili. Allora, portavano un carretto sulle piazze e montavano il palco. Le coppie salivano a ballare e pagavano per tre giri: avevano allestito una specie di ring, con la corda attorno, e quando finivano i tre balli la tiravano giù e dovevano scendere tutti. Secondo Casadei non ce la fece subito a suonare col Brighi. Così, fondò la sua orchestra. Non c'era ancora la ragazza a cantare. Erano tutti uomini. Qualcuno magari finiva di trebbiare e poi veniva a sputare l'anima sul sax. Nacque l'Orchestra Casadei. Il 1928, buon compleanno. Secondo era lo zio di Raoul. Il liscio in Italia parte da lì. Allegramente.

Raoul nasce nel '38. Suo zio a quei tempi era un divo in Romagna. Ma poi venne la guerra, e i Casadei si ritirarono sotto l'argine del fiume Rigossa e amisero di suonare. Ripresero nel '45. E ricominciarono con una donna che si chiama Arte Tamburini. Una ragazzina, avrà avuto 18 anni. Ma aveva la voce giusta per il liscio, allegra, scoppiettante. Canta ancora oggi, con un gruppo suo. Raoul era un bambino che andava a veder lo zio e ricorda che «il liscio era finito nel dimenticatoio. La guerra aveva lanciato il boogie. Lo zio suonava nei cameroni, e appena le gente sentiva un valzer si metteva a fischiare. Per imporlo, lui cominciava con la "Vedova allegra" e il pubblico brontolava sottovoce perché non osava. Ma alla prima nota di liscio, era un bordello. Lo zio s'incazzava, litigava con tutti, aveva di convincerli». Dovette aspettare un bel po'. Fino agli Anni Sessanta. Il liscio ritornò e i giornali gli fecero i titoli: «L'uomo che sconfisse il boogie». Era Secondo, due baffetti alla Buscaglione, occhi ridenti. E Raoul, che faceva? «Io facevo il clarino elementare. E scrivevo canzoncine. "San Marino good bye", "Riviera romagnola", "Il valzer degli sposati"». Negli Anni Sessanta si ballava solo nei night, si-gnorotti, champagne, donne vamp un po' tenebrose. «La musica dal vivo era roba solo per i ricchi», dice Raoul. Mettiamo che sia anche vero. «Per questo dico che la nostra fu una rivoluzione. Con il liscio livellammo il divertimento delle classi sociali». Musica per gente di campagna, operai di periferia, e per i paesi della grande provincia. Non è ancora il boom dei Casadei, ma sta per arrivare. Sul palco, Secondo ha finito di litigare. Muore nel '71. Ma l'orchestra no. Raoul: «Lascio la scuola, cambio un po' la banda, prendo Rita Coscialunga, come si chiamavano i giornalisti. La prima canzone che faccio, "Ciao mare", va al festivalbar di Salvetti e arriva terza. Vende un mucchio di dischi e tutti cominciano a conoscermi».

Era il '71. Dominavano Lucio Battisti e Mina. Storie d'Italia. Raoul per la prima volta a Milano: «Avevo una paura boia. Ero un paesano, quelle grandezze mi sembravano terribili». Canzoni: "Simpatia", "La mazurka di periferia", "Giramondo". Boom del liscio: nascono centinaia di balere miliardarie, vere e proprie cattedrali. Si balla tutte le sere, spuntano duemila orchestre tutte targate Romagna. Un'inflazione, una grande minestra. «Io cambio». Sempre liscio, ma lui la chiama «musica solare», prima, «musica mediterranea» poi. Oltre al sax alto, al clarinetto, alle fisarmonica, si hanno infilato la chitarra elettrica, qualche suono elettronico, il violino e il flauto. Alla fine arriva il genere latino-romagnolo. Giusto? «E' una musica più turistica», dice. Con le percussioni che bombardano. Storia popolare. Cambiano le note, cambiano le donne. Negli Anni 80 Luana Babini, nei 90 Giuliana Giorgini, e adesso la prima straniera Mara Venezia, veneta. Gambe lunghe e allegria. Apre la Cà del liscio, a Ravenna. L'orchestra Casadei, l'Orchestra Italiana, è un'istituzione in Romagna. La invitano alle comunioni, ai matrimoni, e anche ai funerali: lo scrivono nei testamenti. Il primo funerale a Fiumana, vicino a Predappio. Lui si chiamava Minola, impiegato comunale, lei in lutto col velo nero davanti alla bara aperta, con la maestra elementare del paese. Raoul comincia con note tristi, «Non voglio perderti», ma lei lo interrompe: «Nel testamento c'è scritto che vuole "Il valzer del cacciatore" e l'"Atomica numero 3"». Musica di clarini e grancassa. Raoul parte, con la grancassa e un po' di vergogna. E ricorda questa macchina con l'altoparlante e la gente in preghiera dietro, mentre cantano le voci: «E questo è il valzer del cacciatore...».

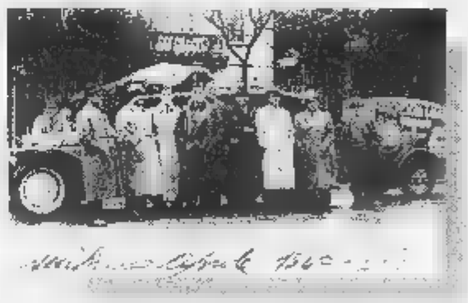

Ecco, anni dopo. La faccia di Casadei. Sarà anche la storia di un'Italia minore. Però, quest'estate la Regione lo chiama a Riccione, nella piazza dei tossici. Fallo lì il liscio, gli dice. La Romagna che va.

Pierangelo Sapegno

Sopra l'orchestra Casadei a Milano: è l'aprile del 1940 e Secondo Casadei è il terzultimo da destra
A lato: Secondo Casadei mentre suona il violino

SAGA ROMAGNOLA

Il mistero del clarino in do

IL cuore della tradizione musicale romagnola sta chiuso qui, dentro una villa bianca circondata da una siepe robusta, al centro del paese. Vicino al cancello, una targa ricorda i versi della «Romagna Mia»: «Non ti potrò scordar casetta mia...». L'abitazione di Riccarda Casadei, una signora dolcissima figlia di Secondo, re indiscusso del liscio fino alla morte, è anche sede della Casadei Sonora, l'azienda che custodisce l'eredità verace (e le royalties) dell'autore di «Romagna Mia», il brano italiano più conosciuto in tutto il mondo insieme con «Volare» di Modugno e «Quando Quando Quando» di Tony Renis.

C'è una storia d'arte e di dolore, dietro le note ridenti delle mazurke, delle polke trascinanti, dei valzerini e dei tanghi di malinconia di Secondo Casadei, autore fecondissimo che, a quanto racconta la signora Riccarda, scrisse durante la sua carriera ben 1078 brani.

I rapporti con il cugino si raffreddarono anni fa quando, nel suo intento di rinnovare la tradizione del «liscio» e di sottrarla ai «ghetti per gli anziani nostalgici», Raoul decise di fare a meno del famoso clarino do, lo strumento che dava l'inconfondibile «sound» (si direbbe oggi) alla musica dello zio. Riccarda lo riteneva indispensabile mentre Raoul guardava ai giovani, già virtualmente pronto all'abbraccio recente con Elio e le Storie Tese. Le ditte, a quel punto, si separarono.

Oggi, la Casadei Sonora continua la sua opera di preservazione dei lavori di Secondo, inviando ogni anno migliaia di spartiti originali alle orchestre che ne fanno richiesta. E per i settant'anni dell'Orchestra di suo padre, la signora Riccarda ha iniziato la pubblicazione di una serie di cd dove rivive intatto lo spirito di quel genitore «brillante simpatico distratto», come lei (ormai nonna) lo racconta: il primo volume, «1928 - Le origini» contiene 16 brani. Valzer, one-step, polke, mazurke e paso doble che s'intitolano «Burdelo avera» e «Marisa», «Capinera» e «Sangue Romagnolo». Hanno uno straordinario sapore evocativo dell'epoca, con il clarino in do che vola leggero e struggente, e riportare il clima di una società semplice che, anche quando ballava, sapeva tirare il fiato (come il ritmo della mazurka insegna).

Marinella Venegoni

In anteprima i nomi delle star che parteciperanno al meeting del 9 giugno

Spike Lee regista per Big Luciano

Sul palco con la Dion, DiCaprio e Spice Girls

MILANO. Il cast ufficiale verrà reso noto al Metropolitan Pavillon di New York, la prossima settimana. Ma le notizie volano sulle ali di Rock on Line, e si scopre così che per il Pavarotti International del 9 giugno prossimo - sempre a Modena, in diretta Raiuno e con l'incasso interamente devoluto a beneficenza - Big Luciano ha scelto un cast da far morire d'invidia il povero Festival di Sanremo, che pure quest'anno (soltanto in fatto di ospiti) ha potuto spendare qualche carta.

Il nome di Pavarotti è un marchio vincente. Una calamita che attira i più grandi nomi dello showbusiness internazionale: la regia dell'evento dovrebbe essere addirittura di **Spike Lee**, che arriverà a mettere in riga una sfilza impressionante di star. Il nome in qualche modo più scontato ma più prestigioso è quello di Celine Dion, che nel suo ultimo disco duetta con il tenore in «Grande Grande Grande», immarcescibile hit di Mina scritto da Tony Renis: l'altro suo brano in scaletta potrebbe essere «Titanic», che ben si adatterebbe all'annunciata presenza, fra gli ospiti, di **Leonardo DiCaprio**. Altra sorpresa in qualche modo annunciata, ma che attirerà tonnellate di media e Bologna, è quella delle **Spice Girls**, con le quali Pava interpreterà «Viva Forever», del loro ultimo album, in un arrangiamento costruito per poter contenere sia la voce esorbitante del padrone di casa che quelle esiline delle ospiti. Un sacrificio a quale Big Luciano si presta certo per divertimento, anche per spirito benefico.

Pezzi da novanta della musica italiana, dovrebbero essere sul palco del Pavarotti International **Zucchero**, che da anni è di casa, **Pino Daniele** che vorrebbe cantare con il tenore «Napule è» ed **Eros Ramazzotti**. Anche loro potrebbero servire anche a rinfocolare la fama all'estero dei nostri tre eroi, vista poi la pubblicazione in tutto il mondo, con vendite di solito cospicue, del disco del

Per gli altri ospiti internazionali, vengono fatti i nomi di **Jon Bon Jovi**, di **Natalie Cole**, della regina della musica «latino» **Gloria Estefan** e di **Vanessa Williams**, ex miss America che si è data al pop. E, a proposito di pop, secondo il settimanale Usa Billboard la Corte d'Appello di Mannheim ha sentenziato che i concerti dei Tre Tenori (Pavarotti/Domingo/Carreras) appartengono al mondo del pop piuttosto che a quello della musica classica. Sono dunque i giudici a sanzionare la popolarità acclarata di questi eventi che hanno tra le platee di tutto il mondo. La curiosa sentenza è avvenuta nell'ambito di un processo al promoter di Mama Concert, Mathias Hoffmann, attualmente in prigione per evasione fiscale: la sua organizzazione aveva pagato per i diritti dei concerti tedeschi dei Tre Tenori, considerandoli «classici», soltanto 20 mila dollari. Ora ne dovrà sborsare mila: per la Corte, i concerti erano troppo «lamboyants». E quindi pop. **[m. ven.]**

Cerimonia a Cinecittà: 5 premi a «La vita è bella», 3 per «Tano da morire»

Nastri d'argento, trionfa Benigni

«Voglio bene a Veltroni, andrei alle Canarie con lui»

ROMA. Nastri d'argento, il premio che i giornalisti danno al cinema. Roberto Benigni con «La vita è bella» ne prende cinque; Roberta Torre con «Tano da morire» tre e tre anche Faenza per «Marianna Ucria»; due sono per «Carne tremula»: uno a Francesca Neri, l'altro ad Almodóvar. Un premio speciale al film su Marcello Mastroianni girato da Annamaria Tatò.

Benigni, i suoi molti premi, spezzettandoli in briciole, li dedica ai milioni di vittime dell'olocausto. Cornice prescelta per la cerimonia, uno studio di Cinecittà confinante con un muro, sormontato filo spinato, genere campo di concentramento: occasionale decisione che spegne ogni voglia di festa e omaggio voluto al film vincitore? Musichette da mangianastro dovrebbero ricordare le colonne sonore, ma l'operazione riesce a metà.

Anna Galiena è in rosso, Virna Lisi in arancio, Francesca Neri in bianco, Simona Izzo in nero, Rita Savagnone color terra bruciata. Vincenzo Mollica fa quel che può per tener su il tono di questi che sarebbero gli Oscar italiani. Ma le risate le strappa solo Benigni, uomo capace di rianimare perfino un cadavere. Una battuta è per Cinecittà, ormai divorata dalla televisione: «Sono orgoglioso di ritirare questi premi nella città del cinema, là dove puoi incontrare Baudo e Frizzi». Due per Veltroni. La prima: «Gli voglio bene. Abbiamo anche dormito insieme stanotte. Walter è la mia passione. Vorrei tanto andare alle Canarie con lui e con Almodóvar che ho appena baciato sulla bocca. Lo so, non c'è nulla di più scandaloso di un comico che ama il governo». La seconda: «Veltroni è un ministro che al cinema fornisce oltre le strutture anche le idee. Lo spunto per la "La vita è bella" me l'ha dato lui, quando Andreotti non resto aveva fatto per "Ladri di biciclette"». L'ultima per i cinematografari e la retorica imperante: «Sono d'accordo con tutti, sono a favore della censura, dei negozi di scarpe al posto delle sale cinematografiche, del biglietto a 148 mila lire da devolvere a Forza Italia per aiutarla. Siamo tanti, siamo forti, siamo belli: non abbiamo niente da invidiare al Lussemburgo».

Anche Veltroni, dopo aver ricordato il nuovo accordo Rai e Mediaset a favore del cinema italiano e la nascita di una agenzia per promuoverlo all'estero, tenta una battuta citando una vignetta di Altan: «Oggi tutti mi salutano: devo aver fatto una polemica», dice, invitando la stampa a occuparsi più dei film in sé che di quello che sta loro intorno. Ma è battuta sola, e non è neanche Dunque Benigni batte Veltroni quattro a **[si. ro.]**

TEATRO & TEATRO

Una «Luna di miele» durante il fascismo

L'EMIGRAZIONE interna, fenomeno del dopoguerra, fu preceduta da qualche goffo episodio forzato quando il regime fascista tentò di italianizzare il Sud Tirolo creando piccole comunità di lingua e costumi italiani, ostilità dei residenti. Nell'inquietante **Luna di miele**, all'Argot Studio di Roma fino al 1, Roberto Cavosi (anche regista) descrive di una coppia di proletari toscani, fratello e sorella, a disagio lui come operaio, lei come maestra di scuola in borgo artificiosamente creato presso Merano, negli Anni 30. Sfinita, lei contesta gli entusiasmi di lui, che ripete pappagallo slogan sull'Impero; e andando avanti lo spaesamento e la solitudine dei due si manifestano in maniera persino straziante, quando apprendiamo che per affrontarli sono abbandonati a un incesto di cui lei ora porta il frutto. Un finale po' scontato non toglie nulla ai 60' complessivi pieni di tensione e anche di eloquenza, né alla bontà della prova degli attori, Antonella Attili e Sergio Pierattini. È certo lo scorbutico talento di Cavosi, sempre al meglio quando affronta confronti etnici (triestini e jugoslavi, missionari nelle Filippine), convince più qui che nella riscrittura del vecchio musical **Irma la dolce**, al Sistina ancora fino al 12 (e a Torino dal 21). Curiosa operazione, questa, perché il lavoro di Alexandre Breffort alla fine degli Anni 50 si impose come una specie di risposta francese a Broadway: l'edizione parigina era visivamente addirittura dimessa, puntando tutto sulle charme delle musichette di Marguerite Monnot e strizzando l'occhio Peynet e ai fidanzatini la vicenda paradossale dell'innamorato una passeggiatrice che, geloso, la monopolizza travestendosi da cliente ricco e stravagante. Il giovane ma già affermato Peter Brook ne fece Londra una versione più opulenta, pur sempre teatro di prosa; è quando Hollywood subentrò dilatando ulteriormente la cornice, Billy Wilder diresse il più deludente dei suoi film. Probabilmente tentato dalla botte piena e della moglie ubriaca - un musical contenuto nei costi ma da far circolare nelle sale grandi -, il regista Antonio Calenda ha pilotato la riduzione verso il compromesso, ma il risultato delude. Le canzoni originali accantonate una grazia che i ritmi più sincopati di Germano Mazzocchetti, occasione per poco trascinanti numeri di ballo, non sostituiscono con vantaggio; e pur tributando un competente omaggio ai luoghi comuni del genere, i nuovi dialoghi di Cavosi non offrono grandi occasioni di ilarità. Di buono la serata ha i quattro interpreti principali, pur costretti a ripetersi dalla monotonia delle situazioni: Daniela Giovanetti che ha il musetto piccante e la verve scultettante di Irma; il duttile Fabio Camilli, che sa fare persino il salto mortale perdere il microfono applicato al cranio; Paolo Triestino spiritoso come gangster sfigato, e Gian filosofico barista-narratore. Al Valle, per finire, c'è intanto (fino al 9) l'ennesimo romanzo portato in palcoscenico questa stagione, **Gioventù senza Dio** di Odon von Horvàth, cupa visione della nascita del nazismo vista attraverso la vicenda di un giovane insegnante un cui allievo è ucciso dai compagni. Bruno Stori regge validamente il personaggio, ma l'adattamento e la regia di Marco Baliani (75' filati) puntano troppo sui costumi di Maria Maglietta e sulle luci di Marco D'Andrea e troppo poco sulle parole, conseguate tensione narrativa: risulta una serie di eleganti quadri d'epoca emergenti dalla penombra che intrattengono l'occhio mentre l'orecchio si distrae.

Masolino d'Amico

Il regista Londra presenta «Scream 2»

Una scena da «Nightmare»: Wes Craven ha annunciato il suo progetto con Madonna insegnante di musica ad Harlem

«Ma la prossima volta lascerò perdere la paura, racconterò la musica, la mia star sarà Madonna»

Craven: «Amo l'orrore perché è più onesto»

LONDRA. Il pizzetto appuntito è l'unica cosa inquietante sulla faccia di Wes Craven, il maestro del genere dell'orrore convinto che il cinema, la sua gioventù appena secolare, debba parlare paure più preistoriche dell'umanità, quella di essere perforati e scannati. «Scream 2» è il film di mezzo della trilogia dedicata a delitti psicopatici in una comunità di studenti. Ma David Arquette, dei protagonisti insieme con Neve Campbell e Courteney Cox, dice che non esiste un uomo più pacifico Craven, che in luglio girerà il primo film non terrorizzante: «Fifty Violins» con Madonna come insegnante di musica classica ad Harlem. «Scream 3» concluderà la trilogia nel 1999.

Ha voluto cambiare la formula del genere dell'orrore?

«Ho preso in considerazione i ragazzini che vedono questi film, e mi sono chiesto se siano influenzati brutto male. Non si può fare un film ragazzi senza parlare del cinema. Oggi non sappiamo più che cosa è vero e che non lo è, tanta esperienza è basata quello che si è visto uno schermo».

Pensa ragazzini massacro nella scuola dell'Arkansas?

«Possiamo dire che vogliamo: magari anche che un film come "Il trionfo della volontà" abbia l'effetto che gente si metta seguire Hitler. Invece, in generale, i film tendono a occuparsi preconcetti e delle preoccupazioni pubblico. Comunque, quando ho saputo di quella storia, ho pensato: Dio, per favore, fa' che non dicano che è colpa di Wes Craven».

Teme che qualcuno non sappia cogliere l'ironia dei suoi film?

«Io certamente mi sono sempre ben guardato dal fare film che trivializzano la violenza o che la rendono attraente o la dipingono come una soluzione semplice. Potrei indicare film tipo quelli Steven Seagal o Sylvester Stallone: tutti incentrati sulle armi, quasi una fantasia omosessuale su pistole e fucili. Bum bum, e tutti cadono come mosche. E' pericoloso, però non proibirei lo stesso il genere, se no saremmo a un passo dal bruciare i libri. Ma quelli che si occupano di cultura popolare devono tentare di dire la cosa, che uccidere non ha niente di affascinante».

La protagonista di «Scream 2» prova a reagire da persona normale a un mondo anormale.

«Certi temi primitivi, sciocchezze sanguinosi, rimasti gli stessi dall'epoca del teatro greco. E non mai tanto lontani dalla superficie di qualsiasi potente mito: la gente va in chiesa per bere il sangue di Cristo, non per stringergli la mano. Potresti sostenere che il cristianesimo con la sua enfasi ha fatto sì che la gente andasse a fare le crociate e l'Inquisizione; ma è un modo di ragionare capzioso e non si può applicarlo neppure ai film. Altrimenti ci sarebbero milioni di ragazzini assassini. Se ogni tanto qualcuno salta su a dire: lo abbiamo fatto per colpa di un film, beh, penso che sia una scusa per sottrarsi alle proprie responsabilità».

Che le piace dei film dell'orrore?

«La loro terribile onestà, il fatto che così diretti. Contengono fesserie; descrivono le cose stanno, anziché vorremmo che fossero. Ecco perché sono più attraenti per i ragazzi, che hanno l'impressione di vivere in un mondo di bugie e finzioni, in cui gli adulti dicono in continuazione una cosa e fanno un'altra: quella che bisogna essere pacifici, quando poi mandano i missili Iraq. Per me è sempre stato cruciale il concetto come fronteggiare la paura nella mia vita. La paura che io, un ragazzo della classe operaia dell'Ohio, ho dovuto superare per salire su un palco essere responsabile di produzione da 20 milioni di dollari. La paura delle relazioni sentimentali. Nella vita si progredisce conquistando le paure. Ma vita è anche violenta: io sono cresciuto durante la seconda guerra mondiale».

E bandire armi da fuoco e coltelli, come hanno fatto qui in Inghilterra?

«La gente continuerebbe a strangolarsi a vicenda».

Chiara Bonazzi

PRIME CINEMA

Film di Verbinski

Un topolino vi salverà dalla rovina

I fratelli Smuntz sono arrivati a un malo passo delle loro rispettive esistenze: a Ernie, grande «chef», capita di far venire un accidente a tavola al sindaco della città; e intanto Lars viene cacciato di casa dalla moglie. Fortuna che proprio allora gli capita fra capo e collo l'eredità vecchio padre, uno strambo personaggio che lascia una fabbrica di spago gestita con criteri ottocenteschi un cadente maniero mezzo campi. Proprio da quest'ultimo gli Smuntz ripromettono di ricavare qualche beneficio, ma lo trovano occupato da un topo ben deciso a non farsi sloggiare. «Un topolino sotto sfratto» è la cronaca eroicomica della guerra fra i nuovi padroni di e l'ospite pronto a mobilitare tutte le sue risorse di aggressività, rapidità e fantasia pur di non andarsene. Realizzato su copione di Adam Rifkin dal pubblicitario Gore Verbinski al suo esordio nella regia, pellicola è in realtà un cartone animato interpretato da personaggi in carne ed ossa. Sin da principio si come finirà e cioè che i due fratelli, sempre più esasperati e malconci, non riusciranno a prevalere sul furbissimo e indiavolato animaletto; tuttavia sarà proprio lui a salvarli dalla rovina.

Incarnato da una legione di topi ammaestrati, da un robot dai più raffinati espedienti della computerizzazione, il simpatico sorcio è in grado di tener testa anche sul piano artistico due comici della forza dell'americano Nathan Lane («Piume di struzzo») dell'inglese Lee Evans; per non parlare degli intonati comprimari fra i quali spicca, in partecipazione speciale, Christopher Walken nei panni di un ammazza ratti che finisce male. La divertente favoletta destinata ad pubblico di bambini, però per l'accuratezza e la qualità dei valori di produzione un film della spielberghiana Dreamworks può risultare godibile a chiunque. **(a. le.)**

UN TOPOLINO SOTTO SFRATTO di Gore Verbinski con Nathan Lane Lee Evans, Christopher Walken Cinema **Ideal, Olimpia 1** di Torino **Ulisse, Maestoso, Giulio Cesare Alhambra** di Roma

FLASH

Gong Li

LO SPOT DI Il. L'attrice girerà con l'ex compagno, il regista Zhang Yimou uno spot pubblicitario. sodalizio artistico sentimentale della coppia più celebre del cinema cinese è durato otto anni per altrettanti film, tra cui «Sorgo rosso», «Lanterne «La storia di Qiu Ju», ma si interrotto tre anni fa. Lo spot pubblicitario reclamizzerà un vino cinese che si chiama «Potenza selvaggia».

LINDBERG TORNA Steven Spielberg fa rivivere leggendo di Charles Lindbergh, l'aviatore che nel maggio '27 realizzò la trasvolata atlantica di 5750 chilometri senza scalo da New York Parigi a bordo dello «Spirit of St. Louis».

Michael Jackson

MICHAEL JACKSON ANCORA PADRE. Il del pop e la moglie Debbie Rowe hanno avuto una bambina. Si chiama Paris Michael Katherine Jackson e pesava 3,5 chili. «Abbiamo deciso di chiamarla Paris perché è stata concepita a Parigi», ha detto la mamma della bimba.

DAL Il tenore italiano e la moglie, il soprano Angela Gheorghiu, sono stati banditi da «La Traviata» di Franco Zeffirelli (in programma in autunno al Metropolitan di New York) per aver chiesto un diritto di veto sulla in scena dell'opera. John Volpe, segretario generale del teatro, ha detto: «Nessun al Met, neanche Pavarotti o Domingo, ha avuto diritti di veto sulle scenografie e sulla regia di un'opera».

TITANIC ARRIVA IN CINA. film vincitore 11 Oscar ha debuttato l'altro ieri sera in quattro sale cinematografiche di Pechino, grande Il presidente cinese Jiang Zemin, parlando deputati del Guangdong, aveva elogiato film, che «parla di ricchezza e d'amore, dei rapporti tra ricchi e poveri».

[redacted]

I messaggi del movimento? Sono subliminali [redacted] casino

IN un servizio [redacted] Potenza del Gr un giornalista di quella sede ha parlato di «malaindustrializzazione». Era ora! Solo la sanità doveva essere mala? La madre di tutti le male, la malavita, quella no, quella [redacted] solo presunta: «Hanno reso piena confessione le due presunte assassine di Foggia». Aperta la strada, aspettiamo con ansia dall'economista un esempio di malaglobalizzazione e che [redacted] sindacalista punti il dito accusatore contro la malariparametrazione. Se questa è la lingua dell'informazione istituzionale, [redacted] sarà quella degli alternativi che si contrappongono frontalmente alle istituzioni?

Sintonizziamoci sulle fre[redacted] del movimento e ascoltiamo [redacted] ragazzo che afferma: «Continuiamo con i messaggi subliminali che riguardano tutti gli apparati mediatici». Per loro for[redacted] il collega al microfono è pronto a replicare: «Subliminali un casino, questi [redacted] messaggi chiari e forti». E anche: «Accuseno i ragazzi di autoghettizzarsi e di autoreferenziarsi [redacted] noi replichiamo che sono loro che ci ghettizzano e ci autoreferenziano». A volte sembra che a parlare siano dei vecchi sindacalisti: «Vogliamo creare grandi momenti pubblici [redacted] altri momenti rampanti che incidano in [redacted]ra diversa per costruire dei grandi successi a livello di immagine».

Entrambi i fronti contrapposti non padroneggiano uno strumento espressivo ma sono parlati da una lingua che li domina [redacted] che continuamente scappa loro di [redacted] viene il sospetto che entrambe le parti abbiano frequentato gli stessi corsi alla facoltà di Scienze della Comunicazione. C'è come uno sforzo vistoso di alzare il discorso a un livello di astrazione più alto possibile, nell'illusione [redacted] renderlo credibile. Questo disinteresse nei riguardi della lingua fa impressione soprattutto da parte di ragazzi che non metterebbero [redacted] una musica sbagliata nelle loro trasmissioni (vedi l'uso smodato dei Prodigy) e che dovrebbero fa[redacted] del discorso soggettivo, contrapposto [redacted] quello delle istituzioni, una loro bandiera.

Alla radio l'attenzione ai valori espressivi della lingua e persino la sperimentazione sono un dominio pressoché esclusivo della pubblicità, specie di quella sulle reti Rai, che [redacted] permette talvolta ardite contaminazioni. [redacted] questo ambito [redacted] nota l'emergere prepotente del dialetto o al[redacted] dall'uso spregiudicato dell'inflessione dialettale per rendere più confidenziale [redacted] più credibile il messaggio. Nelle loro radio alternative i ragazzi, educati da genitori attenti a preservarli da un contagio ritenuto basso e degradante, non attingono mai al serbatoio dialettale per rende[redacted] più espressivi e più caldi i loro messaggi. Salvo poi mandare in onda le musiche di gruppi come i Mau Mau e i Pitura Freska che hanno fatto della multidialettalità la loro bandiera.

A proposito di musica: c'è ancora qualcuno in Italia che usa la radio per ballare, [redacted] si usava fare quando noi [redacted] ragazzi, attaccando una prolunga all'apparecchio per poterlo appoggiare su [redacted] sedia in mez[redacted] all'aia? La risposta [redacted] no, a giudicare dai palinsesti della Rai che non ha un solo programma di ballabili, è sì ascoltando Grp Dancing che propone stupendi tanghi, valzer e mazurche.

Bruno Gambarotta

I FILM DI OGGI IN TV

Doris Day 007 per caso

LA MIA SPIA DI [redacted]
1966, Tmc [redacted] 14,10; dur. 110'

Commedia degli equivoci con la regia di Frank Tashlin. Gli interpreti sono Doris Day (qui in [redacted] nuova veste più sensuale [redacted] matura del solito), Rod Taylor, Dom De Luise. Vedova e addetta alle pubbliche relazioni in una base spaziale, Jennifer viene coinvolta dal capo, che vuole corteggiarla, in una delicata missione segreta denominata «progetto Venere».

[redacted] DI [redacted]
1987, Raitre alle 2,40; dur. 103'

Un film notissimo. Basato sul ricco, difficile e ricercato menu del pranzo che un'ex cuoca del Café Anglais di Parigi prepara per le due anziane sorelle danesi che l'hanno accolta in [redacted] A tavola anche il resto della bigotta comunità luterana. Tra piatti invitanti e appetitosi anche l'anima, [redacted] volte trascurata, viene ben nutrita. La regia è [redacted] Gabriel Axel, l'interprete principale Stephan Audran. Alla pellicola l'Oscar come miglior film straniero.

[redacted]
1936, Tmc alle 23,25; dur. 115'

Storia [redacted] dei fratelli Lloyd, fondatori della celebre compagnia di assicurazioni. La regia di Henry King [redacted] sostenuta anche da un buon cast: Ty[redacted] Power [redacted] Madeleine Carroll sono infatti gli attori.

IL SOGNO [redacted] FARFALLA
1994, Raidue [redacted] 0,25; dur. 100'

Marco Bellocchio dirige questo film, incentrato sulla storia di un ragazzino che non parla, se non sul palcoscenico, quando interpreta Kleist. I familiari tenteranno di comprendere le ragioni di questo dramma. Con Henry Arnold.

HAWAII
1966, Raitre alle 8,20; dur. 130'

Di George Roy Hill con Julie Andrews. Storia di un sacerdote che, nel 1820, [redacted] nell'arcipelago hawaiiano per convertire gli indigeni. Il suo eccessivo rigore morale gli rende difficile il far breccia nei cuori.

[redacted] - [redacted] ZERO
1980, Retequattro alle 16; dur. 104'

Kirk Douglas e Martin Sheen sono diretti da Don Taylor. La Nimitz, la portaerei più grande del mondo, viene proiettata nel passato, alla vigilia della battaglia di Pearl Harbour. Grazie al[redacted] sua presenza il conflitto avrà un epilogo diverso da quello tragico, registrato dalla storia.

Watt Radio
PHILIPS - GRUNDIG - NORDMENDE
con incentivo rottamazione fino a £. 300.000
A BEINASCO APERTO ANCHE LA [redacted] 397.25.62 A TORINO: [redacted]

ANTENNA

[redacted]
In replica il *Maresciallo Rocca* (Raiuno, alle 20,45), la memoria e le infezioni urinarie [redacted] *ELisir* (Raitre, alle 20,40), speciale su Patty Pravo per i [redacted] anni (*TuttoPravo*, Rete 4 alle 23,10), Claudia Koll affianca Frizzi a *Domenica in* (Raiuno, alle 14,00), Tosca, Fiorello e i coniugi Citterich fra gli ospiti di Fazio (*Quelli che il calcio*, Raitre, alle 15,00), Muti esegue la quinta sinfonia [redacted] Beethoven (*Domenica [redacted] concerto*, Rete 4, alle 12,30), Ron, Renato Zero [redacted] Luca Sepe a *Super* (Italia 1, alle 13,35), le sfilate parigine del prêt-à-porter a *Nonsolomoda* (Canale 5, alle 23,30).

[redacted]
Debutto oggi in America, sulla [redacted] via [redacted] Hbo, della [redacted]rie televisiva in dodici episodi *Dalla Terra alla Luna*, ideata e prodotta da Tom Hanks. La fiction, dedicata alle missioni spaziali americane [redacted] realizzata con la collaborazione della Nasa, è costata sessantotto milioni di dollari (centoventidue miliardi [redacted] lire). Tom Hanks, che ha anche diretto la prima puntata [redacted] recita nell'ultima, si augura che la miniserie possa servire ai più giovani [redacted] modello «per diventare scienziati o ingegneri anziché rockstar o registi di videoclip». In Italia la fiction sarà trasmessa da Telepiù tra quest'estate e l'autunno.

LONDRA
I responsabili della catena londinese di supermarket Asda, in vista dei prossimi Mondiali, hanno deciso di attirare le «vedove del calcio» assegnando [redacted] ogni signora un accompagnatore a torso nudo con indosso soltanto un paio di pantaloni e un cravattino. Compiti principali dell'accompagnatore: intratte[redacted] le mogli sole e aiutarle a spingere il carrello.

[redacted] 1
Per le [redacted] nozze con il calciatore Stefano Bettarini, Simona Ventura ha scelto un abito bianco in taffetà di seta disegnato da Dolce e Gabbana. La sorella Sara portava un tailleur-pantaloni rosso degli stessi stilisti, la madre dello sposo un completo di Armani. Anna Ventura, la madre di Simona, indossava [redacted] vestito grigio (con cappello [redacted] guanti della stessa tinta) disegnato da lei medesima. Nozze celebrate da don Roberto Ferrari, assistente spirituale dell'Inter, che ha fatto sapere [redacted] aver unito in matrimonio anche Giorgio Mastrota e Natalia Estrada.

[redacted]
«Fin da piccola sognavo [redacted] principe azzurro affascinante e simpatico come Stefano. Adesso ce l'ho tutto per me e [redacted] pazza di felicità. Vorrei [redacted] sentissero tutti fino giù al Polo Sud». (Simona Ventura).

[redacted] 3
Nei prossimi mesi si sposeran[redacted] Laura Freddi (soubrette) con Fabio Galante (calciatore); Valeria Mazza (indossatrice) con Alejandro Gravier (imprenditore); Paola Barale (soubrette) con Gianni Sperti (ballerino); Michelle Hunziker (soubrette) con Eros Ramazzotti (cantante). Wendy Windham ha invece rotto il suo fidanzamento con Ferruccio De Lorenzo.

[redacted]
Il settimanale «Oggi» fa sapere che la nonna di Massimo Giletti era amica intima di Hemingway (si conobbero sul Lago Maggiore).

Giorgio Dell'Arti

[redacted]

RAIUNO

Telegiornale: 13,30 (238); 20 (66785); 22,35 (5566037); 0,10 (6632585); 3,05 (560440);
6 — **Euronews**, attualità (6435245)
6,40 **Pacific Station**, telefilm (6253495)
7,30 **Aspetta la Banda**, varietà ragazzi (5037)
8 — **L'albero azzurro**, varietà ragazzi (6768)
8,30 **La Banda dello Zecchino... Domenica**, varietà ragazzi (2102211)
9,55 **Benedizione delle Palme e Santa Messa**, attualità (21230747)
12,30 **Linea verde**, attualità (60018)
14 — **Domenica in...**, varietà. Con Fabrizio Frizzi. (53386369)
16,50 **Rai Sport Cambio di campo**, rubrica sportiva (8466495)
17 — **Domenica in...**, varietà. Con Fabrizio Frizzi. (21105)
18 — **TG1 Flash**, attualità (21698)
18,10 **Domenica in...**, varietà. Con Fabrizio Frizzi. (9736259)
18,20 **Rai Sport 90. Minuto**, rubrica sportiva (248989)
19 — **Domenica in...**, varietà. Con Fabrizio Frizzi. (376)
[redacted] **Che tempo fa**, rubrica (70306)
19,35 **Domenica in...**, varietà. Con Fabrizio Frizzi. (179414)
[redacted]5 **Rai Sport Notizie**, rubrica sportiva (7835495)
20,45 **Il Maresciallo Rocca**, telefilm (559056)
22,40 **TV7**, attualità. Con Romano Tamberlich. - Settimanale del TG1. (7069747)
23,40 **Milleunteatro** (3784[redacted])
0,25 **Agenda - Zodiaco - Che tempo fa**, rubrica (5838781)
0,30 **Vittorino Andreoli Io, se e super Io**, rubrica. Con G[redacted] Marzullo. - Incontro sottovoce. (6933411)
1,10 **Corsa al [redacted]e...**, rubrica sportiva - Italia - Messico (Argentina '78). (91185070)
3,25 **La fortuna viene dal cielo**, film commedia (Italia, 1942). Regia [redacted] Akos Rathonyi, con Anna Magnani, R. Villa (30912490)
4,30 **Domenico Modugno - Ferri - Mina - Little Tony**, musicale (7054631)
4,55 **Castigo - prima puntata**, sceneggiato

RAIDUE

Telegiornale: 7 (5268); 7,30 (3716); 8,30 (4268); 13 (81327); 18 (20230); 20,30 (17853); 23,35 (554785);
6,45 **Rassegna Stampe Sociale**, attualità (1279475)
7,05 **Mattina in famiglia**, varietà (6685766)
10,05 **Domenica Disney Mattina**, varietà ragazzi (5228650)
10,10 **Aladdin**, cartoni (4720211)
10,30 **Compagni di banco a quattro zampe**, documenti (5399037)
10,45 **Darkwing [redacted]**, cartoni *"Circuiti impazziti"*. (4716563)
11,10 **Blossom**, telefilm (6476327)
11,30 **Mezzogiorno in famiglia**, varietà (375211)
13,20 [redacted]ri, rubrica sportiva (2793650)
13,35 **Telecamere**, attualità (352360)
14 — **Meteo 2**, rubrica (53308)
14,05 **Quando ridere faceva ridere**, telefilm (1160672)
14,55 **Ciclismo: Giro delle Fiandre**, sport - Coppa del mondo. (64480211)
17 — **Sentinel**, telefilm (29747)
18,55 **Meteo 2**, rubrica (2646940)
19 — **Rai Sport Domenica Sprint**, rubrica sportiva (39037)
19,05 **Pallacanestro Maschile: Siena - Cantù**, sport (571405)
20 — **Tom & Jerry**, cartoni (582)
20,50 **La giustizia di un uomo**, [redacted] drammatico (Usa, 1991). Regia di Heywood Gould, con Michael Keaton, Anthony La Paglia (428143)
22,45 **Mistero in blu**, attualità (1924389)
23,30 **Meteo 2**, rubrica (6683211)
23,55 **Protestantesimo**, attualità. A cura della Federazione [redacted]e Chiese. [redacted]
0,25 **Il sogno della farfalla**, film drammatico (Italia, 1994). Regia di Marco B[redacted]occhio, con Thierry Blanc (4814750)
2,10 **Mi ritorni in mente replay**, musicale (4834273)
2,50 **Diplomi universitari a distanza** (32665070)
2,55 **Antenne e Telerilevamento - Lezione [redacted]** documenti (27397322)
3,30 **Tecnologia [redacted] materiali metallici - Lezione 35**, documenti (1658167)
4,15 **Chimica - Lezione 36**, documenti (3751715)
5 — **Commutazione - Lezione [redacted]** documenti (6444983)
5,45 [redacted] **privato - Lezione 38**, documenti

RAITRE

Telegiornale: 14,15 (582263); 19 (35037); 23,30 (88105); 0,20 (7520);
6,50 **Motociclismo: Gran Premio del Giappone**, sport (4111037)
7,50 **Invito al concerti di Raitre: Mozart**, musicale (7540143)
8,20 **Hawaii**, film avventura (Usa, 1966). Regia di Geor[redacted] Roy Hill, con Julie Andrews, Richard Harris (19234211)
11 — [redacted] **& Geo (R)**, documenti (378308)
12,30 **Fermata d'autobus**, attualità [redacted]
13 — [redacted] **Gran Premio del Giappone (R)**, sport (63105)
14 — **TGR Telegiornali Regionali**, attualità (19940)
14,25 **Okkupati**, attualità. Con Federica Gentile. (7253143)
15 — **Quelli che aspettano**, ru[redacted] sportiva (31653)
[redacted] **Quelli [redacted] il calcio...**, rubrica sportiva (95351653)
18 — **Rai Sport Stadio Sprint**, rubrica sportiva (10582)
19,[redacted] **Chaplin**, telefilm (23056)
18,50 **Meteo 3**, rubrica (9728872)
19,35 **TGR Telegiornali Regionali**, attualità (164582)
20 — **Speciale: Okkupati**, attualità (306)
20,30 **Blob. [redacted] tutto [redacted] più**, varietà (00673)
20,40 **Elisir**, attualità (283476)
22,25 **Rai Sport La Domenica Sportiva - 1a parte**, rubrica sportiva (7785969)
23,40 **TGR Telegiornali Regionali**, attualità (7644306)
23,50 **Rai Sport La Domenica Sportiva - 2a parte**, rubrica sportiva (3740360)
0,30 **Appuntamento al cinema**, rubrica (7066475)
0,35 **Le coeur fantome**, . Regia di P. Garrel, con Luis Rego, Aurelia Alcais, Maurice Garrel (7951099)
2,10 **Osservatorio: Sequestro Moro, ieri e oggi**, attualità (7437493)
2,40 **Il pranzo [redacted]ette**, film commedia. Regia di Gabriel Axel, con Stephane Audran (6653145)
4,25 **Mestieri di vivere**, attualità (7790419)
5,10 **Sanremo Compilation: Tina Turner, Francesco Salvi, Tullio [redacted] Piscopo**, musicale (2477709)
5,40 **Sanremo Compilation: Moncada, Wilma De Angelis**, musicale (30483709)
[redacted] **Medicina [redacted] voi**, attualità

[redacted]

Tg5: 6 (354143); 8 (74747); 13 (6056); 20 (6178); 1 (25545761); 3,30 (26042505); 5,30 (62345341);
9 — **Le frontiere dello spirito**, [redacted]. Con Monsignor Gianfranco Ravasi e Maria Cecilia Sangiorgi. - Rubrica di attualità religiosa. (6627308)
9,45 **Anteprima (R)**, rubrica. Con Fiorella Pierobon. (9321463)
10 — **Baby bigfoot**, film [redacted]ntura (USA, 1995). Regia di Art Camacho, con Ross Malinger, Kenneth Tigar (9144132)
12 — **Casa Vianello**, telefilm *"Vernissage"*. Con Raimondo Vianello, Sandra Mondaini. (31369)
12,45 **Speciale "Amico mio" - [redacted] nuova serie**, rubrica (866489)
13,00 **Buona Domenica - 1a parte**, varietà. Con Maurizio Costanzo, Enrico Papi, Paola Barale, Luca Laurenti. Regia di Roberto Cenci. (82493582)
18,15 **Due per tre**, telefilm - *"Mister pannolino"*. Con Johnny Dorelli, Loretta Goggi. (73105)
[redacted],45 **Buona Domenica - 2a parte**, varietà. Con Maurizio Costanzo, Enrico Papi, Paola Barale, Luca Laurenti. Regia [redacted] Roberto Cenci. (6920653)
20,30 **Stranamore**, varietà. Con Alberto Castagna. Regia di Stefano Vicario. (1287655)
23 — **Target - Anno zero**, [redacted]lità. Con Gaia De Laurentiis. (1768)
23,30 **Nonsolomoda**, attualità. Con [redacted] Jnifen. - L'altra attualità. (58834)
0,05 **Parlamento in (R)**, attualità. Con Piero Vigorelli. (92983)
0,35 **Racconti di mezzanotte**, telefilm - *"Terrore in tv"* (8559781)
1,30 **Voci nella notte**, telefilm - *"Vecchi amici"* (2482341)
2,30 **Missione impossibile**, telefilm - *"L'esca"* (1593273)
4 — **Barky e Larry**, telefilm (9363728)
4,30 **Belle e pericolose**, telefilm *"Il sogno che inganna"*

[redacted]

Studio Aperto: 12,25 (113666); 18,30 (7563);
6,10 **Bim Bum Bam e [redacted] animati**, varietà ragazzi (25066940)
10,30 **NBA Action**, sport (7747)
11 — **Mai [redacted] gol (R)**, rubrica sportiva (61258)
12 — **Gr[redacted] Prix - 1a parte**, ru[redacted] sportiva. Con Andrea De Adamich. (58921)
12,45 **Grand Prix - 2a parte**, rubrica sportiva. Con Andrea De Adamich. (283871)
13 — **Guida al Campionato**, rubrica sportiva (3668)
13,30 **Le ultime [redacted] campi**, rubrica sportiva. Con Alberto Brandi. (30969)
[redacted] **Super** - Musicale (8206679)
14,35 **Tequila e Bonetti**, telefilm - *"Quando l'attore e' un cane"* (1144015)
15,30 **Grande piccolo magoo**, cartoni - *"La visita inattesa"*. (16327)
15,45 **Flintstones**, cartoni - *"Il rapinatore"*. (358834)
16,20 **Grande piccolo magoo**, cartoni - *"Sposa pericolosa"*. (358414)
16,35 **Alf Animated**, cartoni - *"Missione per due"*. (3065476)
17,05 **Happy Days**, telefilm - *"Concerto rock"* (7700105)
17,30 **Due poliziotti a Chicago**, telefilm - *"Il branco"* (95292)
19 — **Nash Bridges**, telefilm - *"Il misterioso Zodiac"* (6259)
20 — **Benny Hill Show**, varietà (1360)
20,30 **Mai dire gol**, rubrica sportiva. Con Gialappa's [redacted]. (50476)
21,30 **S.P.Q.R.**, telefilm - *"I soldi a prestitus"* (6711230)
22,40 **Pressing**, rubrica sportiva. Con Raimondo Vianello. (7630124)
0,30 **Italia 1 Sport - 1a parte**, rubrica sportiva (6379526)
0,35 **Studio sport**, rubrica spor[redacted]3032)
0,45 **Italia 1 Sport - 2a parte**, rubrica sportiva (4612167)
1,40 **Sole rosso - Il se[redacted] della [redacted] vendetta**, [redacted] azione (Usa, 1994). Regia di Rod Hewitt, [redacted] John Savage, Elliott Gould, Michael Parè (5164953)
3,30 **Le avventure di Brisco County Jr.**, telefilm (1960902)
4,30 **I cinque del quinto piano**, telefilm (8[redacted]
5 — **Robin Hood**, telefilm

[redacted]

Tg4: 11,30 (6387760); 13,30 (8327); 18,55 (5750582);
6 — **Picc[redacted]re**, telenovela (2729785)
6,50 **I due volti dell'amore**, telenovela (3717969)
8 — **TG4 Rassegna Stampa (R)**, attualità (11114)
8,20 **Affare fatto**, rubrica. Con Giorgio Mastrota. - Televendita. (7132476)
8,30 **Mister ED**, telefilm (9993)
9 — **Naturalmente su Rete 4 (R)**, rubrica (1292)
9,30 **Eurovillage**, rubrica (530[redacted])
9,55 **Santa Messa**, attualità (3628327)
10,45 **La domenica del villaggio - 1a parte**, varietà. Con Davide Mengacci e Rosita Celentano. (2378696)
11,40 **La domenica del villaggio - 2a parte**, varietà. Con Davide Mengacci e Rosita Celentano. (2126211)
12,30 **Domenica in concerto**, musicale (68056)
14 — **Cara mamma ti odio**, film drammatico (Usa, 1991). Regia [redacted] Damski, con David Dukes, David O. Stiers, Judith Light (557124)
16 — **Countdown - Dimensione zero**, film fantascienza (USA, 1980). Regia di Don Taylor, con Martin Sheen, Kirk Douglas (537380)
18 — **Colombo - 1a parte**, telefilm. Con Peter Falk. (22698)
[redacted],30 **Colombo - 2a parte**, telefilm. Con Peter [redacted] (2276230)
20,35 **Sol levante**, film giallo (Usa, 1993). Regia di Philip Kaufman, [redacted] Sean Connery, Wesley Snipes, Harvey Keitel (74547143)
23,10 **Tutto Pravo**, musicale. I primi cinquanta anni di Patty Pravo. A cura di Paolo Piccioli. (6798498)
1,40 **TG4 Rassegna Stampa**, attualità (7813099)
2 — **Domenica [redacted] concerto** (R), musicale (6967898)
2,50 **Mister ED**, telefilm (9576709)
3,10 **TG4 Rassegna Stampa** (R), at[redacted]lità (9551490)
3,30 **Rubi**, telenovela (1644964)
4,20 **Antonella**, telenovela

TMC [redacted]

Telegiornale: 12,25 (5566124); 18,40 (756); 20,45 (6723563); 1,45 (6356186);
7 — **National Geographic**, documenti (6048150)
7,55 **Zap Zap Tv**, varietà ragazzi. Con Monica Malavacca e Riccardo Santoliquido. All'interno i cartoni: Favole dal Mondo, L'orsetto Misha. [redacted]94330)
8,40 **Le Vie della Fede**, attualità A cura di Luigi Ceglia. All'interno: Il Vangelo - Riflessioni di Sua Eminenza Cardinale Fiorenzo Angelini. [redacted]62650)
8,50 **Santuario di Maria Santissima Ad Rupes [redacted] Castel Sant'Elia (VT)**, documenti (8266834)
9 — **Santa Messa**, attualità Dal Santuario di Maria Santissima Ad Rupes [redacted] Castel Sant'Elia (VT). (78583)
10 — **Domenica Sport**, rubrica sportiva (1649560)
12 — **Angelus**, attualità - Benedizione di S.S. Papa Giovanni Paolo II. (52747)
12,40 **Top Parade (R)**, musicale [redacted]
14,10 [redacted] **spia di [redacted]**, film commedia (Usa, 1967). Regia di Frank Tashlin, con Doris Day, Rod Taylor (831698)
16,15 [redacted] **della Domenica**, varietà. Con Alain Elkann e Andrea Pancani. (38765)
17,40 **Forte Fortissimo (R)**, musicale. Con Rita Forte. [redacted]3501)
19 — **Goleada - 1a parte**, rubrica sportiva. Con Massimo Caputi, Martina Colombari. (1062634)
20,50 **Goleada - 2a p[redacted]**, rubrica sportiva. Con Massimo Caputi, Martina Colombari. (8441785)
22,55 **...E' moda**, rubrica. A cura [redacted] Cinzia Malvini.
23,25 **I Lloyds di Londra**, film commedia (Usa, 1936). Re[redacted] di Henry King, con Madeleine Carroll, Tyrone Power (20491719)
2,15 **CNN**, attualità - Collegamento in diretta tv [redacted] la rete televisiva americana.

ALLA RADIO [redacted]

RADIOUNO: Gr: 8; 13; 19; 24; 6,30
7,05 L'oroscopo di Elios; 7,08 Est - Ovest; 7,28 Culto Evangelico; 8,34 A [redacted] Agricoltura e [redacted]nte; 9,02 Permesso di soggiorno; 9,30 Santa Messa; 10,17 La Bibbia; 10,27 Oggiduemila; 12,17 Musei; 13,27 A voi la linea; 14,15 Bolmare; 15,50 Tutto il calcio minuto per minuto; 18 GR1 Domenica Sport; 19,20 Tutto Basket; 19,50 Pallavolando; 20,09 Ascolta [redacted] fa sera; 20,20 Calcio: Lazio - Juventus; 22,30 Processo al Campionato; 22,50 Bolmare; [redacted] Per noi.

[redacted] Gr: 6,30; 7,30; 8,30; 12,30; 13,30; 19,30; 21; 22,30
6,03 L'Arca di Noè; 9,30 Il ruggito del coniglio ovvero buono domenico; 11 Vip Parade; 11,59 Anteprima sport; 12,15 [redacted] Regione; 12,50 Consigli per [redacted] acquisti; 13,38 Quelli che la [redacted]; [redacted] Titanic; 14,40 Quelli che la radio; 16,02 Strada facendo; 16,30 Anteprima; 22,40 Fans Club.

RADIOTRE: Gr: 8,45; 18,45
7,30 Prima pagina; 9,02 Appunti di volo. - Percorsi di attualità e cultura con Corrado Bologna, a cura di Laura Fortini; 10,15 Terza pagina. - La cultura sui giornali [redacted] oggi. [redacted] e scelti da Mich[redacted] Gulinucci; 10,30 Tribu[redacted] sonora; 12 Uomini e Profeti; 12,45 Domenica musica; 13,50 Club d'ascolto: I malati; 14,15 Italiani a venire. - Un racconto in prima persona. L'ascolto di pagine letterarie e di [redacted]riali d'archivio; 15,15 La musica del cuore; 15,45 Vedi alta voce; 16,45 Scaffale; 17,20 Concorso lirico; 19,30 Motorpalla; 20,25 Radiotre Suite; 21,30 Radiotre e l'enciclopedia multimediale; 23 Audiobox, derive magnetiche a più voci.

[redacted]

9,30 **Coloradio Giallo**, musicale (9013898)
12 — **Clip to clip**, [redacted]
13 — **Roxy Bar**, [redacted] (1745292)
14,05 **Roxy Bar**, musicale (4609968)
16,30 **Clip to Clip**, musicale (325969)
18 — **Vegas**, telefilm (560016)
17 — **Pallavolo Play Off - Quarti [redacted]nale**, sport (203327)
[redacted] — **New Age**, [redacted] (347969)
[redacted] **I giustizieri [redacted] strada**, telefilm (1395679)
20,35 **Poltergeist**, telefilm (9712650)
21,35 **Oltre i limiti III**, telefilm [redacted]
22,30 **Calcio - L[redacted] delle [redacted] A**, sport (315360)
[redacted] — **Calcio [redacted] A**, sport
1,05 **Clip to Clip**, musicale
2,05 **Night [redacted] Earth**, contenitore

TELE+

11,55 **Trichechi: I giganti dell'Artico**, documenti (6362696)
12,55 **Kolya**, film drammatico (9820672)
14,40 **Independence day**, film fantastico (3797327)
17 — **Calcio: F.A. Cup '97/98**, sport (569495)
[redacted] — **Homicide**, telefilm (319292)
18,55 **Calcio Serie A**, rubrica sportiva (9826230)
20,30 **Calcio Serie A: Lazio - Juventus**, sport [redacted]
22,30 **+ [redacted] I gol della [redacted] A**, rubrica sportiva (418501)
22,50 **Big night**, film commedia (7002653)
0,40 **Ma shamal - Ritorno al deserto**, film azione
2,25 **La promessa**, film drammatico
3,40 **La pecora nera**, film commedia

TELE+

11,40 **Trappola [redacted] cristallo**, film thriller (8679259)
12 — **Extreme [redacted] - Soluzioni [redacted]streme**, film drammatico (3756327)
13,45 **Homicide**, telefilm (5122105)
14,35 **The Directors: Joel Schumacher**, rubrica (2087650)
15,40 **Il grande bullo**, film (8061698)
17,05 **Ragazze a Beverly Hills**, film commedia (9276835)
18,45 **Il presidente - una storia d'amore**, film commedia (9522018)
20,35 **Festa di Luglio**, film drammatico (722211)
22,30 **Clockers**, film drammatico (2480698)
0,35 **The B[redacted]**, film azione
2,20 **Intrigo perverso**, film thriller
3,50 **Festa [redacted] Luglio**, film drammatico

MTV - RETE A

9 — **Shopping Club**, rubrica
10 — **Mtv Mix**, musicale
11 — **Snowball**, rubrica sportiva
11,30 **The [redacted]al: Eros**, musicale
12 — **Star Trax: OTR e La Pina**, musicale
13 — **Hit List Italia**, musicale
14 — **The [redacted]al: Rai**, musicale
14,30 **So [redacted]: Giorgia**, musicale
16 — **Sonic**, musicale
17,30 **Tokusho**, musicale
19 — **TgA: News & News**, attualità
19,30 **Mtv Live**, musicale
20 — **Collexion: George [redacted] Older**, musicale
20,30 **European Top [redacted]** musicale
22,30 **Stylissimo**, attualità
23 — **Big Picture**, musicale
23,30 **The Maxx**, musicale
0 — **Oddville**, musicale

GUIDA ALLO SHOWVIEW

Per registrare il Vostro Programma TV preferito digitate i Numeri **Show-View**, stampati accanto al programma che vo[redacted] registrare, sul programmatore ShowView. Lasciate l'unità ShowView sul Vostro videoregistratore ed il programma verrà automaticamente registrato all'ora indicata. Per ulteriori informazioni chiamate il nostro numero di assistenza
(02) 269.218.15.
Dicitura del Copyright
ShowView è un marchio utilizzato dalla Gemstar Development Corporation 1996 - Gemstar Development Corp. Tutti i diritti sono riservati.
I CANALI DI SHOWVIEW
Rai1 1; Rai2 2; [redacted] 3; Rete4 4; Canale 5 5; Italia 1 6; Montecarlo 7; Tmc2 8; Tele/Nero 13; Tele/Bianco 14; MTV-ReteA 15; Svizzera 16.

[redacted] LA TIVÙ DIGITALE MOLTIPLICATA PER TE
NUMERO VERDE 167/460460

In vendita da aprile i modelli Alpina che reinterpretano le Bmw

Ecco una Luxury Car esclusiva

Tre qualità: velocità, potenza e bassi consumi

Cognome: Bmw Alpina. Indirizzo: Bouchloe, Baviera. Segni particolari: Luxury Car, cioè una vettura con alte prestazioni, confort estremo e lusso esclusivo. Sul mercato italiano i quattro modelli importati dalla Germania (tre versioni derivate dalla Serie 3 e una variante della Serie 5) si potranno acquistare a partire dal mese di aprile. Venditore esclusivo per il Piemonte e la Valle d'Aosta è biAuto di Torino con i suoi due punti vendita: via Bologna 102 (vendita-assistenza e ricambi) e lo Show Room di via Giordano Bruno 206. Un rapporto di collaborazione quello di biAuto con Bmw che dura ormai da più di 14 anni e che punta ad offrire alla clientela strutture e servizi sempre migliori compresa un'attrezzatissima officina e ben fornito magazzino di ricambi e accessori.

Rientra in questa filosofia aziendale la vendita in esclusiva regionale di queste Bmw «particolari» nell'estetica, negli allestimenti ma anche e soprattutto nella meccanica. La Bmw Alpina è infatti nata «per la reinterpretazione delle Bmw in vetture esclusive che, pur mantenendo il look originale, acquisiscono il particolare carattere Alpina: velocità, potenza, poco inquinamento e bassi consumi», spiega il fondatore Burkard Bovensiepen. La prima Bmw Alpina nata nel 1961. Da allora il rapporto di collaborazione e di fiducia tra i due costruttori tedeschi è via via cresciuto fino al punto che il motore Bmw di Formula 1 è stato progettato proprio in uno dei centri Alpina.

L'Alpina opera nel settore della produzione di vetture, parti e accessori speciali fin dal 1965 e produce vetture in modo indipendente dal 1983. Lo stabilimento conta 120 dipendenti e produce con grande accuratezza e qualità artigianale circa 500 unità l'anno tutte derivate da modelli Bmw. E' stata la prima azienda ad utilizzare un sistema di iniezione computerizzato e ad offrire un catalizzatore in metallo e non in ceramica. Vediamo quali sono le caratteristiche delle vetture in vendita a partire da maggio alla biAuto. Le B3, derivate dalla Serie 3 sono dotate di motore 6 cilindri, 24 valvole, di 3152 cc, in grado di erogare una potenza di 265 Cv, a 5800 giri e una velocità massima di oltre 250 chilometri all'ora. La Bmw Alpina B10, prodotta sulla base della nuova Serie 5, è un'autentica Gran Turismo con il suo motore 8 cilindri a V di 90 gradi, 32 valvole, di 4619 cc, che sviluppa una potenza massima di 340 CV a 5700 giri e la spinge ad una velocità massima di oltre 270 chilometri all'ora. Tutti i modelli Alpina sono importati con cambio Switch-Tronic comandato con due pulsanti sul volante (marce superiori e marce inferiori). Spiegano i tecnici Alpina: «E' stato studiato per ottenere il massimo livello di comfort nella gestione delle marce e la massima sicurezza anche nelle situazioni di guida sportiva (mani sempre sul volante). Il cambio Switch-Tronic è una realizzazione nata dalla collaborazione fra Alpina, Bosch e Zf».

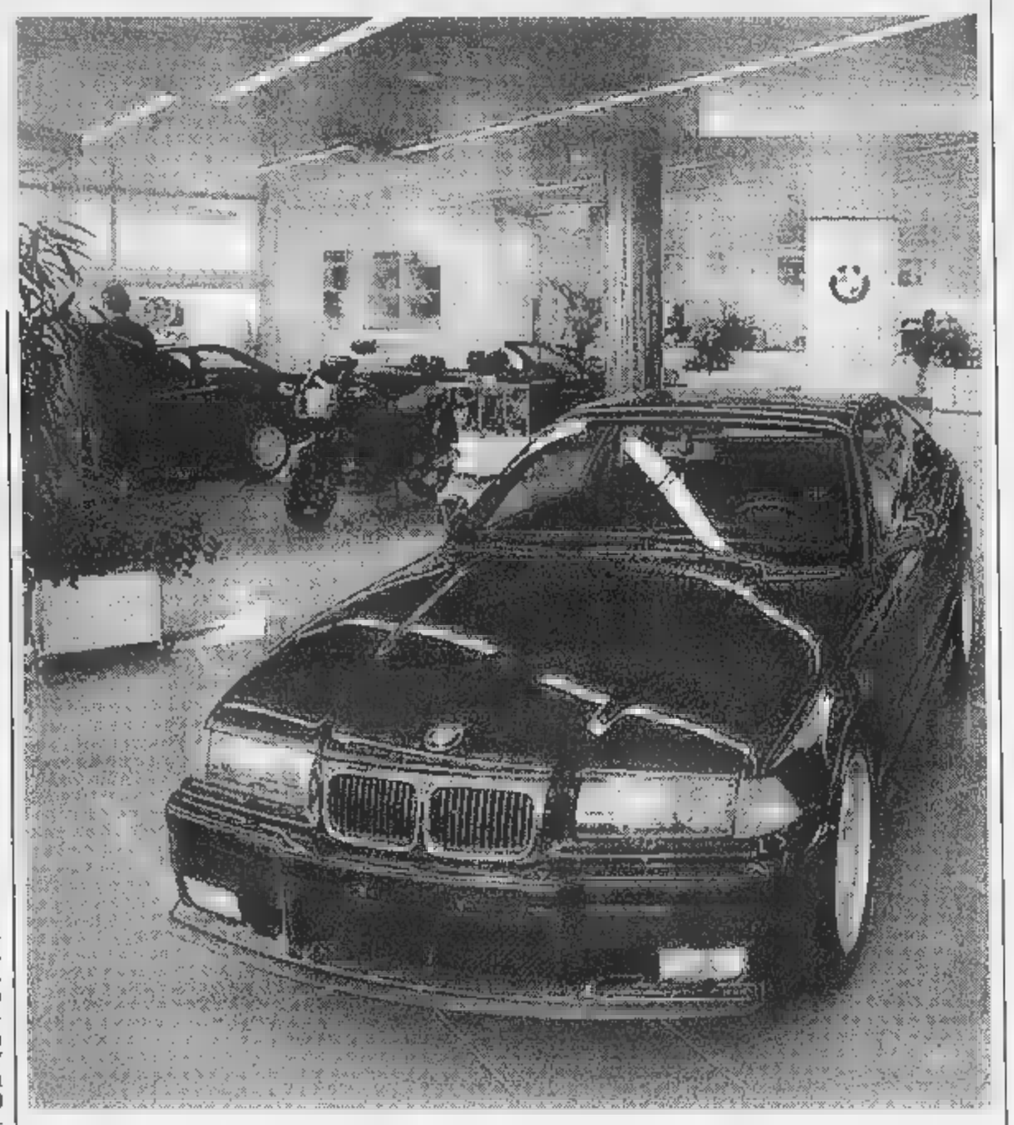

Spiegano i dirigenti di biAuto: «Le prestazioni elevate e il temperamento sportivo non sono che dei plus delle vetture Alpina che si distinguono nel sofisticato mercato delle automobili top soprattutto per l'eleganza dell'estetica: ruote speciali, profili aerodinamici, colorazioni particolari». A questo si aggiunga «l'elevato comfort di marcia offerto grazie alla particolare cura dedicata ad ogni dettaglio ed ai materiali impiegati per gli allestimenti interni della ricca dotazione di serie». E per i clienti esigenti «Alpina è in grado di allestire ed offrire personalizzazioni particolari su misura per soddisfare specifiche necessità».

Il responsabile vendite della Bmw Alpina, Gunther Schuster, è convinto che ci sarà sempre un mercato per i modelli esclusivi dell'Alpina, nonostante molti Paesi abbiano imposto severi limiti di velocità: «Esisteranno sempre persone che andranno al ristorante di classe non soltanto per soddisfare il proprio palato ma anche per godersi la qualità. E questo accadrà anche con le nostre macchine». E questa è la filosofia dell'Alpina non deve stupire il fatto che la seconda produzione della società siano i vini raffinati. La cantina Bovensiepen contiene un milione e mezzo di bottiglie provenienti da Italia, Germania, Francia e California.

Pit Stop alla BMW.

Fermatevi ai box della nostra Concessionaria per vivere l'atmosfera di gara del Campionato Italiano Superturismo. Vedrete dal vivo la BMW 320i e incontrerete i piloti del BMW Castrol Team che hanno trionfato nella stagione '97. Potrete ritirare un video omaggio con le immagini delle gare più emozionanti. E avrete l'opportunità di vincere un abbonamento ad Autosprint e un corso di pilotaggio presso la scuola di Siegfried Stohr, e di girare in pista al fianco di Emanuele Naspetti, vincitore del Campionato 1997.
Martedì 7 e mercoledì 8 aprile in esclusiva presso il nostro showroom.

Concessionaria BMW Biauto
Via Bologna, 102 - Tel. 011/2483711
TORINO

Auf Min Rich
BMW e
L'indirizzo BMW su Internet è: http://www.bmw.it
WCJ

NOVITA'!... ...NUOVE COSTRUZIONI ...NUOVE PROPOSTE

TUTTI CERCANO DI IMITARE LE NOSTRE COSTRUZIONI ...MA NON CI RIESCONO... LE NOSTRE CASE SONO DELLE STARS

Proprietà Sarfy's s.r.l.

è una iniziativa *Franco Costruzioni* s.r.l.

EDILIZIA PRIVATA RESIDENZIALE

Sogni una casa... fa' la scelta giusta, ...è la Réserve

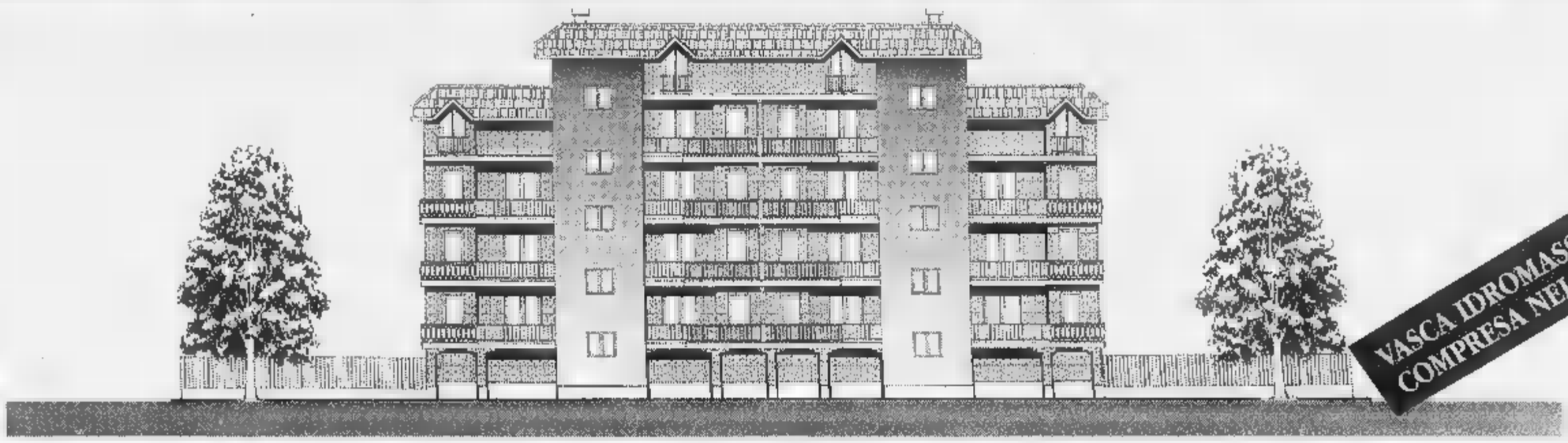

VASCA IDROMASSAGGIO COMPRESA NEL PREZZO

Prezzi di assoluta convenienza

STIAMO COSTRUENDO IL TUO SOGNO
TELEFONA E PRENOTA SUBITO **IL TUO APPARTAMENTO.**

PREZZO BLOCCATO SINO ALLA CONSEGNA.

PALAZZINE DI 4-6 PIANI CON MANSARDE ABBINABILI
ATTICO-TERRAZZI-GIARDINO-BOX.

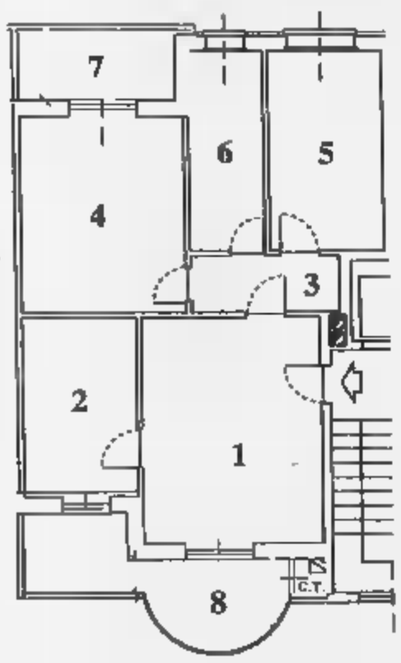

Alloggio Tipo A

£. 180 milioni

1. Soggiorno
2. Cucina
3. Disimpegno/Spogliatoio
4. Camera
5. Camera
6. Servizio
7. Terrazzo
8. Terrazzo
9. Ripostiglio

Alloggio Tipo B

CON DOPPI SERVIZI

£. 197 milioni

1. Soggiorno
2. Cucina
3. Disimpegno/Spogliatoio
4. Camera
5. Camera
6. Servizio
7. Servizio
8. Terrazzo
9. Terrazzo
10. Ripostiglio

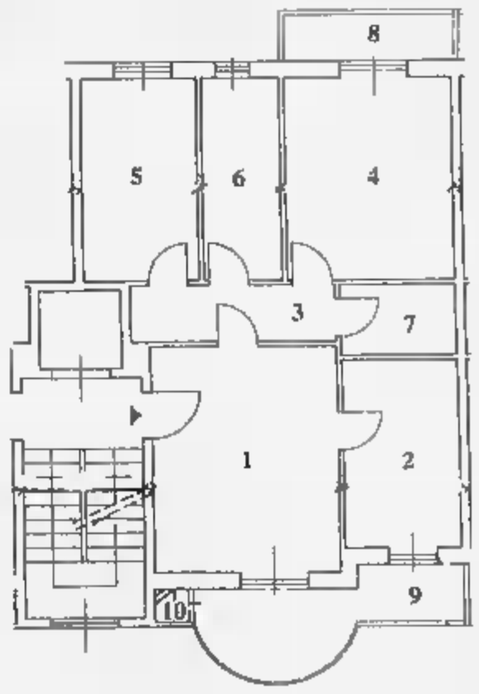

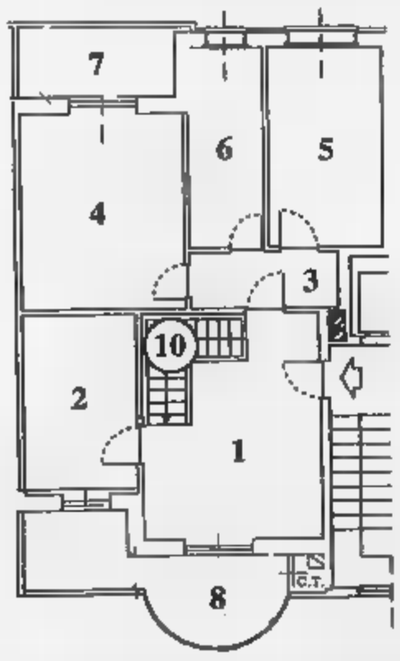

Alloggio Tipo C

CON MANSARDA SOVRASTANTE

£. 257 milioni

1. Soggiorno
2. Cucina
3. Disimpegno/Spogliatoio
4. Camera
5. Camera
6. Servizio
7. Terrazzo
8. Terrazzo
9. Ripostiglio
10. Scala interna per mansarda
11. Mansarda sovrastante abbinata all'alloggio

Box: **£. 21 milioni**

Caratteristiche Generali

- Videocitofono
- Riscaldamento autonomo
- **Vasca idromassaggio**
- Isolamento termico/doppi vetri
- Vasto giardino condominiale
- Cantina
- Scale condominiali interne
- Ascensore sino al piano interrato
- Portoncino blindato
- Personalizzazione degli interni
- Scelta dei materiali
- Comodità dei trasporti
- Centro città nel verde
- Mansarda rifinita abbinata all'alloggio con scala interna
- Facilitazioni di pagamento
- **Prezzi bloccati sino alla consegna**

Fortunati i primi che possono scegliere... Approfittate di quest'ultimo cantiere a prezzi così bassi, prima di una ripresa già annunciata.

È una iniziativa **FRANCO COSTRUZIONI** s.r.l.,costruttori di prestigio dove trovi la **Qualità** ed il **Prezzo.**

Per informazioni: **FRANCO PROMOTOR**, Via San Francesco d'Assisi, 9 - Nichelino - **Tel. 011 / 68.09.560** r.a. - ore 9/12,30 - 15/19,30

morelli trade ads

La ricetta Biogenesys per vincere dolori e infiammazioni d'ogni tipo

Una primavera a tutto benessere

Magnetoterapia a casa, in auto, in ufficio

La primavera mette allegria ma le prime giornate tiepide, con la natura che rinasce e ha la meglio sul grigio dell'inverno. Peccato per quella stanchezza che sale dalle gambe, diventate all'improvviso gonfie e pesanti. Peccato per quei dolori alle articolazioni e alla schiena che, se ci accompagnano durante l'anno, nelle stagioni intermedie si presentano con un'aggressività dalla forza moltiplicata.

Fortunatamente esiste a portata di mano un'opportunità per riconciliarci con il nostro corpo, non proprio in perfetta forma: basta scegliere un apparecchio Biogenesys magnetoterapia, uno strumento in grado di offrire un grosso contributo nella cura e nella prevenzione di un vasto numero di disturbi. Questo aiuto lo si può avere tra le pareti di casa, ad integrazione delle cure mediche, e persino in auto, quando il tempo è poco ma non si vuole trascurare la salute. E se dai cinquant'anni in su la magnetoterapia è indispensabile, in effetti è utile a tutte le età.

Per andare incontro anche alle esigenze di chi ha pochi spazi da dedicare alla cura del proprio corpo, Biogenesys ha dunque messo punto un kit per auto. In questo modo non si perde neanche un attimo: l'automobile diventa il luogo in cui prevenire e concorrere a curare disturbi quali lombosciatalgie, disturbi di postura, stanchezza per le lunghe ore che molti di noi passano al volante. Lo stesso kit - tra l'altro, un'apprezzata idea-regalo in qualsiasi occasione per la moglie, il marito, i genitori, una persona amica di cui si ha a cuore la salute - potrà essere poi posizionato sulla più comoda poltrona di casa.

In questo modo non è più necessario andare in un centro specializzato, risparmiando il tempo per gli spostamenti. Biogensys ci consente di curarci dove desideriamo persino in ufficio: i pannelli brevettati con magneto pulsore possono essere utilizzati come copertura per una qualsiasi poltrona attraverso diffusori a fascia o a flussi concentrati, studiati per ogni tipo di necessità.

Il sistema Biogenesys permette l'uso di onde elettromagnetiche ad alta e bassa frequenza provenienti da un unico apparecchio al quale si possono collegare fino a quattro trasduttori per applicazioni e più persone contemporaneamente.

La magnetoterapia non comporta rischi, coadiuva le terapie mediche e in generale viene utilizzata per tutti gli stati dolorosi e infiammatori. La sua azione è a vasto spettro: le onde ad alta frequenza hanno un'azione riflessa per terapie antiinfiammatorie, biostimolanti e bioenergetiche; quelle a bassa frequenza hanno un'azione locale, per terapie antidolorifiche e vasodilatatorie. A questo punto è legittimo domandarsi in quali casi si può ricorrere efficacemente alla magnetoterapia. L'elenco delle indicazioni è lungo (alta frequenza). Ortopedia: contusioni, distorsioni, lussazioni, fratture, protesi articolari, artriti, lombalgie, lombosciatalgie, dolori muscolari, osteoporosi, morbo di Paget, condriti, stiramenti, strappi ed ematomi.

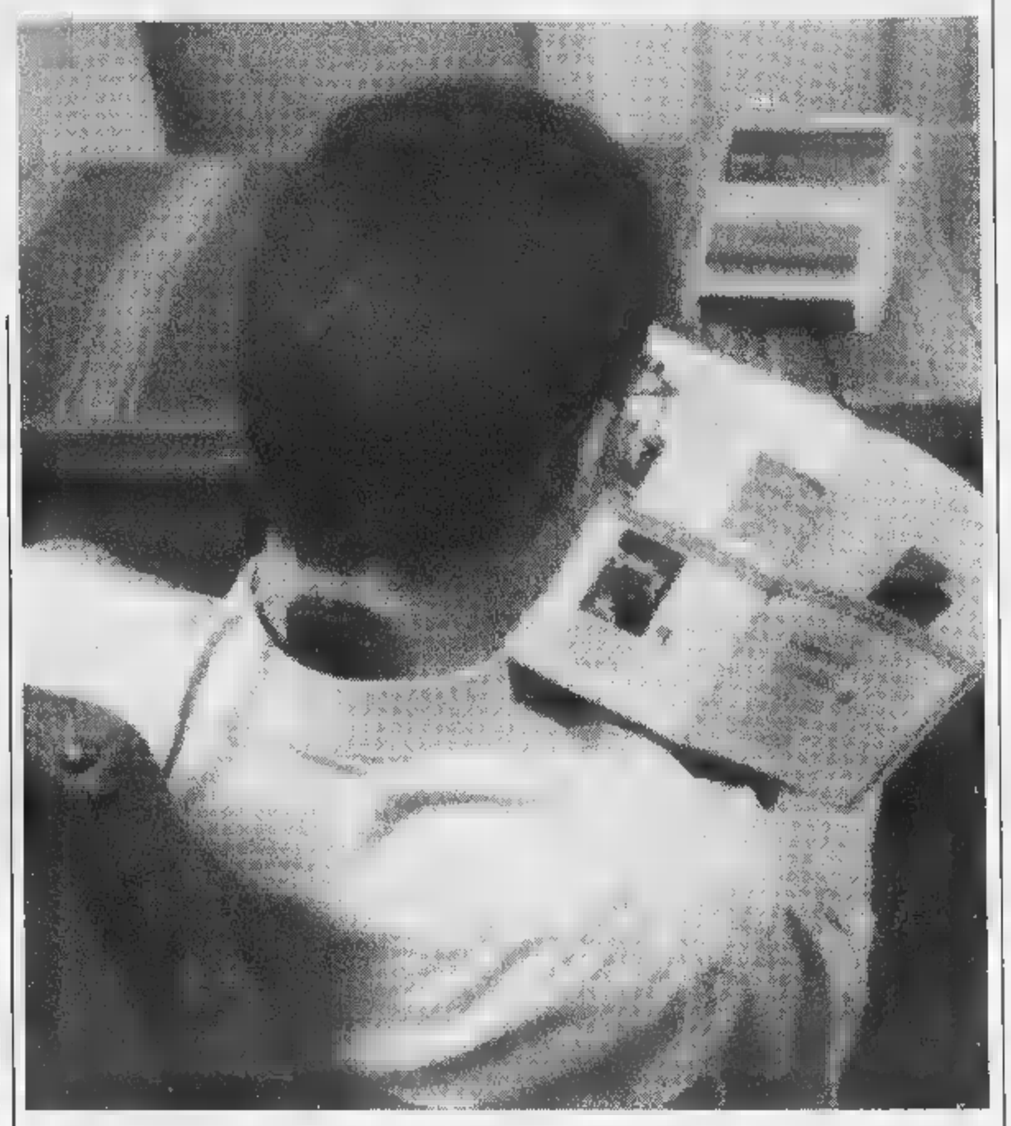

In flebologia: gambe e braccia gonfie, disturbi ai capillari, flebiti, varicose, varici, circolazione periferica, arteriopatie periferiche, decubiti.

Dermatologia: acne, dermatiti, dermatosi, allergie, irritazioni della cute, ustioni, eczemi, cicatrici, ferite, piaghe, ritardi nella cicatrizzazione.

Ginecologia: disturbi del ciclo mestruale, dolori ovarici, infiammazioni genitali, cisti ovariche. Reumatologia: reumatismi, artrite reumatica e reumatoide, artrite psoriasica e gotta.

Geriatria: decubiti, lungodegenze a letto, artrosi gravi, osteoporosi.

Neurologia: disturbi emotivi, ansia, depressione, insonnia, paresi, paralisi, nevralgie, nevriti, polinevriti, esiti di ictus.

La Biogenesys progetta e produce tutti i suoi apparecchi e trasduttori: n'è davvero per tutte le esigenze e Biogenesys invita i propri clienti a non acquistare immediatamente i suoi prodotti, ma a provarli prima con un periodo di affitto. Basta richiederli, portarli a casa e incominciare a verificare in tranquillità i benefici che possono portare alla nostra forma fisica. Solo dopo un periodo di prova, dopo aver accertato i risultati ottenuti, si potrà decidere per l'acquisto: serietà è la filosofia Biogenesys. Per ogni informazione si può telefonare allo 011/6199044 dalle 14,30 alle 19.

MAGNETOTERAPIA
INDISPENSABILE OLTRE I 50, UTILE A TUTTE LE ETA'
BIOGENESYS® s.r.l.

Apparecchiatura concepita per l'utilizzo domiciliare [illegible] della magnetoterapia, con conseguente aumento dell'effetto terapeutico. Non comporta rischi, no controindicazioni, condivide la terapia medica e fornisce un valido aiuto nella risoluzione di problemi funzionali.

ASSOLUTA SICUREZZA DOCUMENTAZIONE SCIENTIFICA ALLEGATA NOLEGGIO E VENDITA

PUNTI VENDITA (PIEMONTE) • BIOGENESYS - C.so Italia, 44 - Tel. 0124 28 624 - Rivarolo C.se (TO)
• L'ORTOPEDIA di ALPIGNANO - Piazza Gabetti, 4 - Tel. 960 23.00 - Alpignano (TO)

Per informazioni: BIOGENESYS S.r.l. - Via Tonale, 26 - Torino - Tel. 011/619.90.44

PROGETTAZIONE, PRODUZIONE, NOLEGGIO E VENDITA APPARECCHI MAGNETOTERAPIA E TRASDUTTORI

Divorzio Trap e Bayern?

MONACO. E' cambiato il [illegible] al Bayern di Monaco. E c'è aria di divorzio tra la società e Trapattoni (foto). Il presidente Beckenbauer, riferendosi ai problemi che il Trap ha [illegible] la lingua tedesca, ha detto che «quando il tecnico parla si capisce solo il 5/10% di ciò che dice ai giocatori. E non basta, anche se so che [illegible] 59 anni non è facile imparare una lingua». Poi: «Il contratto scade nel 2000. Se vuole andarsene deve deciderlo, siamo disposti a lasciarlo libero subito se ricevesse l'offerta della Nazionale italiana». Intanto il Trap, vincendo a Brema (3-0), [illegible] è portato [illegible] 3 punti dal Kaiserslautern, 1-1 a Duisburg, [illegible] tiene a distanza il Leverkusen, 1-1 in casa con il Moenchengladbach.

Bobo Vieri sfida Ranieri

In Francia campionato fermo, quindi [illegible] gioca [illegible] Monaco avversario [illegible] Juve [illegible] Champions League. L'Atletico Madrid di Vieri (0-1 in casa dalla Lazio, Coppa Uefa) [illegible] visita al Valencia di Ranieri. Lo Spartak Mosca (deve rimontare l'1-2 [illegible] l'Inter, sempre in Uefa) disputa il derby col Lokomotiv. Il Chelsea (battuto dal Vicenza in Coppa Coppe) è [illegible] dal Derby County. Ieri Sheffield Wednesday-Southampton 1-0, con gol [illegible] Carbone. In Spagna, Real Madrid-Atletico Bilbao 0-0 e Barcellona-Oviedo 2-1: blaugrana primi con [illegible] punti sui madridisti. Nella finale [illegible] Coppa [illegible] Lega francese, Paris St Germain-Bordeaux 6-4 dopo rigori (2-2 i supplementari, [illegible] una rete di Simone).

OGGI IN TV

4,20 Moto. GP Giappone, classe 125	[illegible]
5,40 Moto. GP Giappone, classe 250	[illegible]
8,55 Moto. GP Giappone, classe 500	[illegible]
10,00 Calcio. Porto-Braga	Tmc
10,30 Basket. Nba action	[illegible] 1
11,00 Tennis. Davis: Italia-India	Raitre
11,00 Mai dire gol, replica. Grand prix	[illegible] 1
13,00 Moto. GP Giappone, sintesi	Raitre
13,00 Guida al campionato	Italia 1
14,55 Ciclismo. Giro delle Fiandre	Raidue
15,25 Quelli che aspettano	Raitre
16,55 Quelli che il calcio	Raitre
16,50 Cambio di campo	[illegible]
17,00 Calcio. FA Cup. Wolverhampton-Arsenal e Sheffield United-Newcastle (diff.)	Tele+
18,00 Stadio sprint	[illegible]
18,20 Novantesimo minuto	[illegible]
19,00 Basket. Siena-Cantù	[illegible]
19,00 Domenica sprint	[illegible]
19,00 Goleada	Tmc
20,30 Calcio. Lazio-Juventus	Tele+
20,30 Mai dire gol	[illegible] 1
22,25 La domenica sportiva	Raitre
22,3[illegible] Calcio. Sintesi serie A	[illegible]
23,3[illegible] Calcio. I gol [illegible] A	[illegible]
22,40 Pressing e Studio [illegible]	[illegible] I
1,10 Calcio: Italia-Messico '70	[illegible]

TELE+
Libera il tuo tempo.

LA STAMPA
SPORT
Domenica 5 Aprile [illegible]

D+
DIGITALE PIU'
Libera la tua scelta.

VERSO LO SCUDETTO

Lazio-Juventus chiude una domenica che, con Inter-Samp, può dare la svolta al campionato

Mancini o Del Piero, notte da scudetto

Ronaldo vuol sapere con chi dovrà sprintare a maggio

CHE sia una volata memorabile, lo certifica l'affollamento al vertice (Juventus punti 57, Inter 56, Lazio 55) e lo ribadisce la differenza che le compagini in lizza hanno scavato rispetto alla scorsa stagione: Juventus + 5, Inter + 11, Lazio addirittura + 15.

Il programma odierno s'inchina alla sfilata notturna dell'Olimpico. Lazio-Juventus. Tutto le gira attorno, a cominciare da Inter-Sampdoria. Con il clacson di Ronaldo pronto a celebrare [illegible] sospirato sorpasso.

La contesa fra le guarnigioni di Eriksson [illegible] Lippi costituisce il degno suggello a una settimana europea che ha imposto il nostro marchio ovunque [illegible] comunque. Champions League, Coppa delle Coppe, Coppa Uefa: quattro partite, quattro vittorie. Ma il calcio italiano non doveva essere alla mercé dei nuovi ricchi, inglesi, tedeschi [illegible] spagnoli? Quante volte il buon Galliani ha evocato foschi scenari, addossando all'intero movimento i peccati imprenditoriali del [illegible] Milan? Ciò premesso, ci [illegible] voluti quattro mesi per fare di Lazio-Juventus «la» partitissima. Non è un caso che l'ultima squadra capace di battere la Lazio, il 6 dicembre, sia stata proprio [illegible] Juve. Da allora, [illegible] cambiato molto. Sacrificato Signori, Eriksson ha preso coscienza di sé, e delle risorse dell'organico. La Juventus, intanto, issava a bordo Davids e scavalcava l'Inter.

In [illegible] di verificare le imbarazzanti scorie depositate dalle coppe, l'Olimpico s'improvvisa bussola. Da una parte, la miglior difesa, un portiere, Marchegiani, imbattuto da 685' e un centrocampo senza eguali per senso del gol ed eclettismo. Dall'altra, un trio d'attacco che ha sbaragliato la [illegible], Zidane, Inzaghi e il più brillante Del Piero [illegible] sempre. Non solo. La fantasia [illegible] Mancini, le fregole degli ex, Jugovic e Boksic (senza dimenticare Casiraghi, [illegible] mai ci sarà bisogno di lui). La vena straripante di Davids.

Mancheranno, per squalifica, Venturin e Deschamps e, per infortunio, Ferrara e Pancaro. Visto il valore assoluto dei dirimpettai, cruciale sarà l'apporto dei centrocampisti juventini. La sfida rapisce la fantasia. Mancini contro Del Piero. Arbitro, Cesare Maldini. Il fatto che, in Coppa Italia, la Lazio abbia eliminato [illegible] Juventus [illegible] aiuta [illegible] decifrare l'intreccio odierno, posto che i bianconeri, nel ritorno, [illegible] torto o a ragione si chiamarono fuori. Sarà una battaglia aspra e, speriamo, leale. Chissà che [illegible] inventeranno Eriksson e Lippi. La Lazio concede volentieri il centro del ring agli avversari. La Juve sa essere incontenibile quando, spolverato l'asfalto, può lanciarsi sul traguardo [illegible] tutto gas. Non sempre, in trasferta, ci riesce: [illegible] suo [illegible] [illegible] primato molto casalingo (38 punti su 42). Per questo, il fattore campo potrebbe scavare sottili, ma nevralgiche, crepe.

Solo in caso di vittoria juventina, il campionato riceverebbe [illegible] stoccata al [illegible]. Eriksson, Lippi, Simoni: in mano hanno un tesoro, ma anche una bomba.

[illegible] Beccantini

UN FILTRO CHE SA FARE GOL

E' il reparto fondamentale nell'elaborazione del gioco della Lazio e nella finalizzazione: Nedved ha segnato 10 gol, Jugovic 2, Fuser 1, i [illegible] insieme hanno realizzato quanto Del Piero nella Juve. La loro potenza [illegible] tiro e la lucidità delle proiezioni ai limiti dell'area avversario sono il [illegible] pericolo [illegible] i bianconeri. [illegible] torna l'argentino Almeyda a lungo escluso [illegible] un infortunio e dall'ottimo rendimento di Venturin, oggi squalificato: rispetto all'ex granata, Almeyda è più mobile, ma non ha lo [illegible] efficacia nel contrasto e nel tiro. [illegible] comunque l'uomo di equilibrio di un reparto che si rilanciava troppo offensivo e invece lavora bene anche da filtro. Lippi metterà Nedved tra [illegible] Livio e il terzino di destra, Conte lavorerà nella zona di Jugovic (che ha lasciato la Juve proprio per non subirne la concorrenza), cercando di arginarne le variazioni alla ricerca di un varco. Davids aggredirà Almeyda e Fuser, con l'aiuto di Pessotto. Negli schemi di Eriksson il gioco si sviluppa spesso sul centro destra con improvvisi tagli a sinistra dove Nedved trova spazio per tirare.

DICONO DI [illegible]

«Quello che l'Inter ottiene con i singoli, lo fa anche la Lazio: invece di Ronaldo, il loro attaccante è Nedved» (Luigi Simoni)

«L'assenza [illegible] Venturin non vale meno di quella [illegible] Deschamps: [illegible] gli uomini che fanno girare il gioco» (Sven Goran Eriksson)

«Non [illegible] [illegible] centrocampo offensivo, due uomini giocano insieme alla difesa e [illegible] solo il contropiede» (Christian Vieri).

«Ma quale novità, giocano un calcio vecchio di [illegible] anni» (Zdenek Zeman).

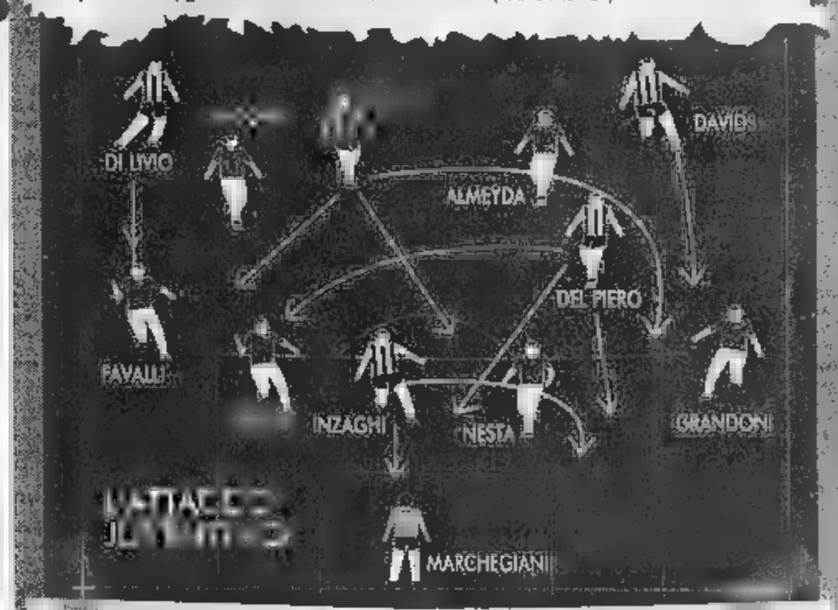

DALLE [illegible]

Inzaghi il pungiglione, Zidane il creativo, Del Piero l'assoluto: le fortune della Juve, che non possiede la difesa inossidabile dell'anno scorso, si concentrano nel potenziale offensivo e in una squadra [illegible] ottiene pochi gol da centrocampisti e difensori quei tre fanno molto. Inzaghi e Del Piero si scambiano spesso compiti e posizione, sebbene la norma sia Superpippo più centrale [illegible] in agguato in area e il Talentino che si aggira al limite [illegible] incursioni dalla sinistra, [illegible] può sfruttare il sua tiro di destro a rientrare. Zidane [illegible] è l'uomo da cui parte l'azione: segna ancora poco ma se è in serata è difficile fermarlo e [illegible] [illegible] fanno controllare a uomo, Eriksson pare di no me incaricherà Almeyda di frenarlo. La difesa laziale, la meno battuta del campionato, ho trovato solidità in Negro e Nesta, il primo più stopper, l'altro formidabile in seconda battuta. Le incursioni juventine avranno più successo [illegible] le fasce dove Grandoni [illegible] soprattutto Favalli hanno difficoltà con chi li punta direttamente.

DICONO DI LORO:

[illegible] Piero è [illegible] migliore del mondo: [illegible] cresciuto tantissimo perché [illegible] solo l'attaccante» (Roberto Mancini).

«Per fermare [illegible] Piero bisogna che gli si tolga l'aria per respirare» (Sven Goran Eriksson)

«Credo che Zidane sia il calciatore francese che più si è avvicinato a [illegible] (Jean Tigana)

«Del Piero? Non è l'[illegible] del futuro, ma un cacciatore» (Valery Lobanovsky).

«Inzaghi è modernissimo e i problemi li crea chi non segna» (Emiliano Mondonico)

«Basta raffronti col passato: è [illegible] altro tipo di attacco [illegible] mi piace così» (Marcello Lippi).

L'attaccante croato Boksic non cerca una vendetta [illegible] gol decisivi

Boksic: Alex è il più forte

«Ma sarà mio il gol della vittoria»

ROMA. Olimpico pieno, impossibile caccia al biglietto gratis. Allargata la tribuna autorità con altri 10 ambiti posti, poltroncine con sedile ribaltabile. Tutte [illegible] gnate. E sarà la serata dei bagarini: 200 mila per un Distinti, Tribune Monte Mario sulle [illegible] mila. La vigilia [illegible] Formello ha [illegible] pore [illegible] magra: genitori che chiedono autografi, Eriksson che guida un'attempata comitiva svedese, i compagni di quando giocava in C. Poi giornalisti, tanti. Lazio disponibilissima.

Da 25 anni aspetta infatti una sfida scudetto (3-1 proprio alla Juve). E grazie a due "rinforzi" bianconeri, il gran giorno è arrivato. [illegible]on vedo l'ora di entrare in campo, voglio segnare il gol della vittoria. Deve finire in festa», così Boksic. Ex che non [illegible] avvelenato e rifiuta la parte della spia: «Perché raccontare ad Eriksson come la Juve prepara le partite? Non ci interessa, conta quello che accadrà sul campo. Il nostro gioco non dipende dall'avversario. Abbiamo affrontato tre volte i bianconeri, questa è la più importante».

Al talento del momento, Del Piero, Boksic riserva una gufata [illegible] lotteria: [illegible] segreto della sua esplosione? L'ha svelato lui: non si fa più male. Spero di non portargli jella. Oggi è lui il migliore».

Una classifica mondiale stilata dai tedeschi dice Lazio. Un'esagerazione fino a un certo punto secondo il croato: «Saremo più forti quando avremo vinto quanto i bianconeri, per ora la nostra [illegible] bacheca langue. La Lazio è un insieme di individualità che [illegible] è [illegible] [illegible] funzionare. I paragoni con la Juve vanno rimandati [illegible] fine stagione». Sulla formazione un solo dubbio: Grandoni o Chamot.

Eriksson cammina sulle nuvole senza dimenticare l'avvio deludente che aveva scatenato i fautori di un ritorno di Zoff. «La Lazio [illegible] bene [illegible] forse starà meglio in futuro. Io ho sempre avuto tanta fiducia in questa squadra: oggi mi credono tutti, [illegible] mesi fa i miei sostenitori erano pochissimi». Lo svedese vive la più bella stagione italiana, eppure fa fatica [illegible] vincere lo scetticismo romano. Pesa quell'annata storta in giallorosso, perciò deve dimostrare di non essere ancora il perdente [illegible] su[illegible]. «Con giocatori così prima o poi si vince. Non mi sento sotto esame, nel calcio c'è [illegible] solo giudice, [illegible] campo. E [illegible] passato [illegible] conta».

Il cielo vincente [illegible] cominciato [illegible] la Juve, potrebbe finire in bianconero. Eriksson tocca ferro: «Partita diversa, quella [illegible] Torino [illegible] un'altra Lazio. [illegible] eravamo a posto tecnicamente e tatticamente. Ora difendiamo bene e c'è mutuo soccorso». La sfida potrebbe non essere decisiva [illegible] un pari non sarebbe male, teoria che non piace al tecnico («Meglio vincere») né, ovviamente, piace ai tifosi.

Piero Serantoni

Lippi: rischiamo poco

«Se vincono loro, nulla è perduto»

Lippi stamane verificherà le condizioni di Tacchinardi

TORINO. Attenzione, per la Juve la «sfida è importante, [illegible] decisiva». Se equivochi sull'aggettivo, lo sguardo contemplativo di Lippi si contrae. Secondo lui, e [illegible] ragione, il match di oggi è decisivo solo se perdo la Lazio. Il Marcello del sabato mattina ha una cera diversa da quella del principe di Condé quando alla vigilia [illegible] [illegible] grande battaglia non chiudeva occhio. Parla con tranquillità assoluta e il suo, più che un sermone, sembra un pontificale. Benedice [illegible] sua squadra, esalta Eriksson, spedisce un sorrisino [illegible] Mancini [illegible] [illegible] saluto rispettoso [illegible] Jugovic e Boksic.

Ed ecco come Lippi compone il puzzle della vigilia: «Se finisce pari non cambia niente; [illegible] vince la Lazio per noi nulla [illegible] perduto; se i 3 punti vanno alla Juve il discorso scudetto potrebbe essere chiuso per loro: soffrirebbero contraccolpi psicologici. [illegible] in ballo c'è pure l'Inter che chiude il triangolo».

La squadra, la [illegible] continuità: ancora echeggia [illegible] frase che Lippi pronunciò a Villar Perosa, in agosto («Se avremo problemi non saranno tecnici [illegible] mentali, vedremo [illegible] la squadra avrà ancora voglia [illegible] soffrire»). Marcello si attacca a quella scheggia estiva per suonare la grancassa: «I miei [illegible] ritano un elogio triplo, se dopo quello che hanno fatto nelle precedenti tre stagioni [illegible] in testa al campionato e [illegible] un [illegible] dalla finale di Coppa Campioni. C'è più di una ragione per essere orgoglio[illegible]. Vedo i miei sereni, sarebbero depressi se lottassero per un posto Uefa [illegible] [illegible] per Coppa Campioni e scudetto. A Roma si affrontano due squa[illegible] [illegible] grande forma, fra le migliori d'Europa».

Un po', anzi tanta Lazio. Dal 7 dicembre, quando perse 2-1 [illegible] Delle Alpi, la squadra di Eriksson ha recuperato 6 posizioni in classifica (era [illegible] con 10 punti [illegible] della Juve). Chi è il simbolo di questa rinascita? E con Jugovic [illegible] Boksic è [illegible] più forte dell'anno scorso? Lippi non bluffa: «La Lazio ha eccellente tecnica e ottima [illegible] nizzazione. Nonostante qualche differenza, ha analogie con [illegible] nostro tipo di gioco. Con Jugovic [illegible] Boksic è sicuramente più forte. Ora ha grandi motivazioni perché [illegible] di poter conquistare qualcosa di speciale. Il simbolo è l'allenatore, ha saputo trasmettere [illegible] serenità ed equilibrio a un ambiente dove si passa facilmente dalla depressione all'esaltazione».

[illegible] Mancini che ha consigliato di mettere un «2» secco in schedina? Sorriso, lieve scuotimento di capo [illegible] replica immediata, perplessa: «Che Mancini consideri la Juve forte e Del Piero fortissimo non ho dubbi. Non credo [illegible] che sia convinto quando consiglia quel segno sulla schedina. Secondo me lo fa per pura scaramanzia».

Questo è il Lippi della vigilia, tra certezze (forma della squadra) [illegible] dubbi (acciacchi). Questi ultimi riguardano Torricelli e Tacchinar[illegible]. [illegible] effettueranno il test decisivo. E [illegible] [illegible] abili, Lippi ne inserirà uno (più probabile Tacchinardi. Al posto di Conte?).

Angelo Caroli

toscano s.a.s.

Corso Vittorio Emanuele II°, 83

011 • 5613050

laCasa di tutte leCase.

ZONA CENTRO CROCETTA VIA GARIBALDI
Libero in stabile d'epoca luminoso ampio salone 2 camere cucina abitabile bagno balconi cantina
L. 285.000.000 (16396)

VIA GARIBALDI
Palazzo Martines di [redacted] signorile ristrutturato salone doppio 3 camera cucina 2 bagni balconi
L. 615.000.000 (10198)

C.SO DANTE
Signorile salone doppio 4 camere studio cucina 3 bagni [redacted] cantina box auto
L. 820.000.000 (7798)

VIA SARLETTA
VI piano [redacted] balconato panoramico soggiorno 2 camere cucina bagno cantina
L. 215.000.000 (11196)

P.ZZA ADRIANO
Signorile ristrutturato panoramico salone doppio 2 ca[redacted] cucina doppi [redacted] ripostiglio balconi cantina
L. 890.000.000 (54997)

P.ZZA STATUTO
Signorile soggiorno angolo [redacted] 2 camere bagno balconi cantina posto auto
L. 195.000.000 (9698)

VIA DI NANNI
[redacted] ristrutturato ampio soggiorno [redacted] cot[redacted] camera servizi balconi cantina
L. 109.000.000 (3598)

MIRAFIORI LINGOTTO pressi C.SO URSS
Signorile soggiorno cucinino camera bagno
L. 135.000.000 (1198)

pressi P.ZZA VILLARI
Libero ampia [redacted]lo con angolo cott[redacted] gno balconi cantina
L. 88.000.000 (5898)

LUNGO PO ANTONELLI
adiacenze sig[redacted] ristrutturato [redacted] doppio 3 camera cucina abitabile ripostiglio doppi servizi cantine [redacted]nato
L. 485.000.000 (17698)

VIA GARIBALDI
Libero in stabile d'epoca luminoso salone doppio 5 camere cucina abitabile doppi servizi balconi cantina
L. 545.000.000 (18498)

VIA PO
Signorile rifinitissimo mai abitato salone doppio pranzo 3 camere cucina abitabile doppi servizi balconato [redacted]tina termoautonomo
L. 659.000.000 (46297)

VIA DEGLI ARTISTI
Attico terrazzato panoramico salone doppio 3 camere cucina 2 bagni solaio
L. 598.000.000 (47297)

pressi VIA TRIPOLI
Affare saloncino con angolo cottura ba[redacted] balcone [redacted] (42497)

P.ZZA ADRIANO
Affittiamo ristrutturato salone 2 camere tinello cucinino doppi servizi 3 balconi cantina possibilità box
L. 1.300.000 (10998)

[redacted] CIT TURIN VIA PALMIERI
Liberty salone camera cucina tinello bagno balconi
L. [redacted] (5198)

VIA [redacted]
Libero 2 arie ampio ingresso 3 camere cucina abitabile bagno 2 cantine termoautonomo balconi
L. 169.000.000 (43397)

VIA TRIPOLI
Ristrutturato saloncino camera cucina tinello bagno balcone
L. 198.000.000 (10898)

VIA GANDINO
Finemente ristrutturato pa[redacted] ingresso tinello cucinotta camera bagno ripostiglio cantina
L. 115.000.000 (8498)

[redacted] LUNGO [redacted]
Garçonnière arredata composta da ampia camera cucina abitabile bagno
L. 68.000.000 (14798)

VIA MAGENTA
[redacted] ampia camera cucina abitabile bagno
L. 79.800.000 (2596)

P.ZZA CASTELLO
Loft rifinito accessoriato [redacted] dipendenze salone triplo 2 camere cucina 2 bagni spogliatoio posto auto
L. 690.000.000 (3498)

P.ZZA CARLINA
Palazzo 700 ristrutturato 2 ingressi soggiorno 2 camere cucina bagno 2 balconi soffitta
L. 289.000.000 (34397)

adiacente VIA FILADELFIA
Soggiorno [redacted] camera cucina tinello bagno balconi cantina
L. 209.000.000 (19497)

P.ZZA CAMPANELLA
Soggiorno con angolo cottura camera bagno 2 balconi cantina
L. 95.000.000 (27797)

VIA DROVETTI
Signorile salone 4 came[redacted] cucina 2 bagni cantina soffitta balconato termoautonomo
L. [redacted].000.000 (44497)

pressi P.ZZA ADRIANO
Doppio ingresso salone 3 camere cucina tinello doppi servizi 3 balconi cantina
L. 299.000.000 (2498)

[redacted]
Panoramico ristrutturato soggiorno living cucinotta 2 camere bagno sgabuzzino balconato cantina
L. 229.000.000 (17998)

LUCENTO VALLETTE ed.za VIA SANSOVINO
7° piano panoramico [redacted]giorno 2 camere cucinino bagno ripostigl[redacted] 2 g[redacted]di balconi cantina
L. [redacted] (16798)

C.SO VERCELLI
Ristrutturato soggiorno angolo [redacted] bagno balconi termoautonomo
L. 99.800.000 (49297)

VIA F.LLI CARLE
Ampia metratura camera tinello cucinino bagno balcone cantina
L. 99.000.000 (5398)

VIA CARLO ALBERTO
Prestigioso 400 mq circa salone 7 camere bagni cucina abitabile tinello balconato
L. 1.080.000.000 (58897)

[redacted] BERTOLA
Soggiorno 2 camere cucina 2 bagni balconi
[redacted] (49197)

VIA GORIZIA
5° piano attico soggiorno con angolo cottura ampia camera bagno cantina ripostiglio terrazzini
[redacted] (15998)

pressi VIA P. COSSA
Ristrutturato soggiorno angolo cottura camera bagno balconi
L. 118.000.000 (46297)

PRINCIPI D'ACAJA
Mansarda ristrutturata abitabile ampia camera cucina bagno
L. 58.000.000 (34997)

C.SO MONTEGRAPPA
Ingresso soggio[redacted]ra cucina bagno balconi
L. 129.000.000 (6998)

C.SO URSS
In residence soggiorno angolo cottura camera bagno
L. 75.000.000 (8498)

BARRIERA DI MILANO P.ZZA REBAUDENGO
Libero ristrutturato panoramico soggiorno con angolo cottura camera bagno balconi cantina
L. 139.000.000 (4698)

[redacted] PROVINCIA SETTIMO
Attico bilivelli panoramico ingresso saloncino camera [redacted] bagno mansarda con bagno box cantina
L. 265.000.000 (15798)

C.SO DE GASPERI
Ristrutturato ingresso camera cucina tinello bagno
L. 109.000.000 (11996)

C.SO S. MAURIZIO
Signorile ben tenuto salone 3 camere cucina 2 bagni balconato
L. 349.00[redacted] (55997)

P.ZZA ARBARELLO
Signorile salone 5 [redacted] cucina abitabile 3 servizi balconato cantina soffitta
L. 698.000.000 (53397)

P.ZZA OMERO
Ristrutturato 2 camere cucina tinello bagno balconi
L. 235.000.000 (10098)

VIA CARRERA
Libero ristrutturato ingresso camera tinello con angolo cottura bagno balconi cantina
L. 129.000.000 (7398)

VIA CIALDINI
Piano alto ampia metratura 3 camere cucina tinello [redacted]gno ripostiglio balconi soffitta
L. 299.000.000 (3698)

[redacted] MONTECUCCO
Panoramico salone doppio 2 camere tinello cucinino 2 bagni balconi terrazzino [redacted]
L. 545.000.000 (9998)

adiacenze C.SO UNIONE SOVIETICA
Luminoso panoramico ingresso soggiorno cucinotto camera bagno cantina
L. 130.000.000 (10598)

[redacted]
Buono stato luminoso [redacted]cupato 2 camere cucina abitabile bagno balconi cantina
L.135.000.000 (18196)

MONCALIERI
[redacted] villa di [redacted]struzione trilivelli soggiorno 4 camere cucina 3 bagni sala hobby garage giardino
L. 610.000.000 (898)

[redacted]
Libero ristrutturato soggiorno cucinino 2 camere bagno balconi cantina 2 arie
L. 229.000.000 (15698)

VIA CERNAIA
Signorile attico vista su Superga terrazzato salone doppio 3 camere cucina abitabile doppi servizi cantina
L. 698.000.000 (4498)

ad[redacted]
Palazzo d'epoca ampia camera cucinino tinello bagno cantina
L. 99.800.000 (15298)

ZONA PARELLA P.ZZA RIVOLI
Signorile panoramico saloncino 3 camere cucina bagno balconi
L. 348.000.000 (4098)

[redacted]
Ampia camera cucina bagno balcone cantina
L. 98.000.000 (45697)

VIA PISACANE
Finemente ristrutturato soggiorno living ampia camera cucina abitabile bagno ripostiglio balconi cantina posto auto
L. 175.000.000 (15198)

VIA OZEGNA
Libero rifinitissimo ingresso 2 camere cucina tinello bagno ripostiglio balconi cantina posto auto
L. 185.000.000 (8298)

COLLINA DI TORINO STRADA MONCALVO
Villa ristrutturata 2 piani vista incantevole salone doppio 4 camere studio cucina 3 bagni terrazzi garage giardino
L. 895.000.000 (7398)

C.SO RE UMBERTO
Affare luminoso salone camera cucina bagno balconi
L. 129.800.000 (3697)

P.ZZA SOLFERINO
Palazzo Panizza lussuoso salone doppio sala pranzo 3 camere studio 2 bagni balconi cantina
L. 1.150.000.000 (13698)

C.SO RE UMBERTO
3 camere cucina bagno balcone cantina
L. 158.000.000 (2898)

VIA CARRERA
R[redacted]o camera cucina abitabile bagno sgabuzzino bal[redacted] cantina
L. [redacted] (17198)

C.SO MONTECUCCO
Signorile soggiorno 2 camere cucina bagno balconi cantina possibilità box
L. 315.000.000 (14998)

VIA PLAVA
Panoramico ingresso saloito 3 camere cucina abitabile bagno ripostiglio box
L. 175.000.000 (11298)

P.ZZA RESPIGHI
Libero soggiorno 2 camere cucina bagno doppia balconata cantina
L. 99.800.000 (5298)

[redacted]
Signorile ingresso salone 2 camere cucina tinello doppi servizi giardino balconato possibilità box
L. 240.000.000 (17798)

pressi C.SO DE GASPERI
Ampia metratura 2 camere cucina bagno balconi cantina soffitta
L. 169.000.000 (4798)

VIA DEI MILLE
Signorile soggiorno 3 camere cucina abitabile bagno balconato cantina
L. 385.000.000 (18198)

VIA CARLO ALBERTO
Signorile 5° piano rifinito soggiorno con camino 2 camere cameretta cucina 2 bagni balconi soffitta
L. 959.000.000 (6498)

C.SO FRANCIA
Ristrutturato bilivelli salone doppio 5 camere cucina tinello 2 bagni balconi box
L. 435.000.000 (8098)

pressi P.ZZA CAMPANELLA
Libero luminoso ingresso 2 camere cucina tinello bagno ripostiglio cantina
L. 165.000.000 (3898)

P.ZZA ADRIANO
Libero finemente ristrutturato ampio salone cucinotta camera doppi servizi balconi cantina
L. 539.000.000 (12598)

VIA SAN PAOLO
Ristrutturato soggiorno cucinino 2 camere cameretta bagno balconi cantina
L. 169.000.000 (46697)

adiacenze C.SO UNIONE
Ristrutturato soggiorno 3 camere cucina 2 bagni cantina balconi box
L. 225.000.000 (48497)

adiacenze L.GO SEMPIONE
Panoramico terrazzato soggiorno living 2 camere cucina tinello bagno cantina
L. 218.000.000 (9298)

PIOSSASCO
2 camere sala pranzo cucina bagno balcone posto auto
L. 158.000.000 (7698)

VIA LEGNANO
Signorile salone doppio camera cucina ripostiglio posto auto
L. 329.000.000 (55697)

VIA SAN FRANCESCO DA PAOLA
Ottimo ufficio/abitazione doppi ingressi 20 camere tripli servizi balconi cantina
L. 925.000.000 (5398)

C.SO MATTEOTTI
Palazzo Co[redacted] rifinito ampio salone 2 camera cucina doppi servizi box cantina
L. 895.000.000 (6198)

VIA SERVAIS
Signorile soggiorno cucinino camera bagno balconi
L. 115.000.000 (54597)

VIA P. COSSA
Ristrutturato soggiorno angolo cottura camera bagno possibilità box
L. 139.000.000 ([redacted]8)

L.GO FRANCIA
Ottime condizioni soggiorno 2 camere cucina abitabile doppi servizi balconi posto auto 2 soffitte cantina
L. 329.000.000 (12096)

pressi C.SO PESCHIERA
Luminoso doppi ingressi salone camera cucina bagno cantina soffitta balco[redacted]
L. 195.000.000 (7998)

VIA CESARE PAVESE
Ristrutturato salone doppio 3 camere cucina abitabile doppi servizi cantina balconato possibilità box
L.388.000.000 (12498)

VIA DAMIANO CHIESA
Semindipendente ottimamente ristrutturato 4 livelli salone 4 camere cucina 2 bagni ripostiglio balconi lavanderia giardino box auto posto macchina
L. 785.000.000 (37997)

[redacted]
Ristrutturato signorile ingresso salone doppio 3 camere cucina abitabile doppi servizi lavanderia 2 cantine box
L. 255.000.000 (10998)

pressi VIA MONTEVECCHIO
Signorile 3 camere cucina 2 bagni balconi cantina
[redacted]

pressi C.SO MARCONI
Camera c[redacted] tinello [redacted]gno balcone cantina
L. 79.800.000 (1298)

[redacted]e P.ZA CARLINA
Signorile ristrutturato salone doppio 2 camere cucina tinello 2 bagni 3 balconi
L. 495.000.000 (46297)

TESORIERA
[redacted]turato ampia camera tinello bagno balconi cantina
L. 135.000.000 (15596)

VIA SERVAIS
Signorile salone doppio 2 camere sala pranzo 2 bagni terrazzo possibilità box
L. 425.000.000 (50497)

ZONA SAN PAOLO POZZO STRADA VIA POLLENZO
Ampia camera cucina tinello bagno balconi ripostiglio cantina
L. 115.000.000 (14598)

C.SO TRAPANI
Ristrutturato soggiorno 2 camere studio cucina [redacted]tabile 2 bagni balconi
L. 379.000.000 (7096)

STRADA COMUNALE MIRAFIORI
Bilivelli salone 2 camere tinello 2 cucine doppi servizi mansarda cantina terrazzo 2 posti auto
L. 435.000.000 (7498)

C.SO BRESCIA
Ristrutturato 3° piano con ascensore soggiorno living camera bagno balconi cantina
L. 109.000.000 (11596)

MONTEO DA PO
Vi[redacted] soggiorno 2 camere [redacted]retta cucina 3 bagni ripostiglio mansarda 1500 mq [redacted] giardino
L. 895.000.000 (5396)

pressi C.SO DE GASPERI
Soggiorno 2 camere cucina bagno cantina
L. 255.000.000 (3198)

pressi TORINO ESPOSIZIONI
Ristrutturato soggiorno angolo cottura camera bagno balconi
L. 115.000.000 (56097)

VIA DONATI
Libero signorile salone 2 camere cucina tinello bagno balconato cantina
L. 398.800.000 (5698)

adiacente C.SO LECCE
Panoramicissimo ristrutturato soggiorno con angolo cottura 2 camere bagno sottotetto
L. 169.000.000 (54497)

VIA SERVAIS
Bilivelli salone doppio 3 camere studio zona hobby cucina tinello 2 bagni balconi box doppio
L. 698.000.000 (32797)

pressi C.SO FERRUCCI
Signorile ristrutturato soggiorno 2 camere cucina abitabile bagno ripostiglio 2 balconi cantina
L. 278.000.000 (2398)

PARCO RUFFINI
Panoramico ampia camera cucina tinello bagno balconi
L. 125.000.000 (9198)

VIA NEGARVILLE
Vendiamo box di 15 mq circa
da 34.000.000 (12398)

VIA DENZA
Ottimamente ristrutturato ingresso living cucina tinello camera bagno balconato
L. 165.000.000 (16496)

[redacted]
Affare ristrutturato ampia [redacted]ra con servizi
L. 49.800.000 (11796)

[redacted]RMORA
Affare signorile ristrutturato salone 2 camere cucina tinello 2 servizi cantina bal[redacted]
L. 398.000.000 (13198)

pressi C.SO MASSIMO D'AZEGLIO
Signorile attico terrazzato panoramico rifinitissimo soggiorno 2 camere cucina ampio bagno accessoriato arredato
L. 429.000.000 (14698)

[redacted] VINZAGLIO
Signorile salone doppio 3 camere cucina abitabile bagno balconi cantina
L. 399.800.000 (5798)

C.SO MONTEGRAPPA
Attico terrazzato ristrutturato salone doppio 2 camere cucina tinello bagno balconi
L. 339.000.000 (45797)

ZONA [redacted] CAMPIDOGLIO VIA SAN DONATO
Ristrutturato ampia camera cucina bagno cantina
L. 59.800.000 (8597)

pressi C.SO RACCONIGI
Ristrutturato salone 2 camere cameretta cucina abitabile bagno balconi 3 cantine termoautonomo
L. 259.800.000 ([redacted]8)

C.SO MONTECUCCO
Signorile salone doppio 2 camere cucina abitabile 2 bagni balconi
L. 458.000.000 (2898)

P.ZZA CARDUCCI
4° piano attico panoramico saloncino 3 camere cucina abitabile bagno balconcino terrazzino
L. 295.000.000 (11498)

pressi VIA CIGNA
Ristrutturato ampia camera cucina abitabile bagno balcone cantina
L. 69.000.000 (6098)

adiacenze CASELLO DI S. GIORGIO CANAVESE
Unica nel suo genere villa del '700 divisibile rimessa a nuovo con materiali di pregio di [redacted] 1000 mq più parco d[redacted].000 mq con piscina

CORSO DUCA DEGLI ABRUZZI
Signorile ottimo ufficio abitazione ingresso salone 3 camere cucina bagno cantina
L. 599.000.000 (14298)

C.SO RAFFAELLO
Doppio ingresso 4 camere cucina tinello bagno balconi
L. 139.000.000 (52697)

ZONA S. RITA [redacted]
Ristrutturato soggiorno angolo cottura camera bagno balconi
L. 99.800.000 (55197)

[redacted]
Ingresso camera cucina bagno cantina
L. 68.000.000 (6998)

adiacente P.ZZA STATUTO
Ristrutturato luminoso soggiorno con angolo cottura camera bagno balcone cantina
L. 69.800.000 (6598)

P.ZZA ROBILANT
Panoramico salone doppio 3 camere cucina tinello doppi servizi balconato cantina soffitta
[redacted].000 (19898)

[redacted] PO CRIMEA P.ZZA HERMADA
Panoramico ristrutturato camera cucina bagno balcone
L. 115.000.000 (8898)

BORGO VITTORIA [redacted] VIA STRADELLA
Luminoso ampia metratura 2 camere salone soggiorno cucinino ripostiglio bagno balconi cantina
L. 279.000.000 (13998)

VANCHIGLIA LUNGO PO ANTONELLI
Panoramico soggiorno cucinotta camera bagno balconi
L. 145.000.000 (50597)

ALMESE
Ristrutturato soggiorno angolo cottura camera bagno
L. 88.000.000 (11698)

C.SO [redacted]
Rifinito signorile [redacted] triplo 2 camere cuc[redacted] tinello 3 bagni balconato mansarda posto auto accessoriato
L. 568.000.000 (4698)

Signorile finemente ristrutturato ingresso salone 2 camere cucina abitabile servizi cantina balconi ripostiglio
L. 375.000.000 (898)

P.ZZA S. RITA
Ristrutturato cam[redacted] cucina abitabile bagno balcone
L. 89.800.000 (8798)

VIA VASSALLI EANDI
Signorile ristrutturato soggiorno living [redacted] angolo cottura 2 camera bagno cantina
L. 259.000.000 (14398)

adiacenze VIA S. DONATO
Ottimo investimento ristrutturato ampia [redacted]ra con servizi
L. 39.800.000 (35597)

VIA MALTA
Signorile 300 mq circa salone triplo 4 camere cucina abitabile tinello 3 bagni lavanderia balconi cantina possibilità box
L. 755.000.000 (1998)

C.SO [redacted]
Saloncino camera cucina abitabile bagno balcone
L. 145.000.000 (53297)

adiacenze [redacted] STAMPALIA
[redacted] cucina tinello bagno cantina balconato
L. 129.000.000 (17298)

adiacenze C.SO BRESCIA
Luminoso ampia metratura 2 camere cucina bagno soffitta balconi
L. 149.800.000 (9898)

TROFARELLO
Porzione di villa signorile su 3 livelli salone doppio 5 camere cucina sala hobby [redacted] bagni giardino box [redacted] 4 auto
L. 885.000.000 (13498)

VIA GARIBALDI
Palazzo Martines del '700 lussuoso ristrutturato abbinabile salone doppio 2 camere cucina bagno ripostiglio balconi
L. 488.000.000 (10398)

C.SO GALILEO GALILEI
Signorile panoramico salone doppio 5 camere cucina abitabile tinello tripli servizi balconi cantina possibilità posto auto
L. 820.000.000 (16098)

C.SO SEBASTOPOLI
Ristrutturato soggiorno con angolo cottura camera bagno ripostiglio balcone cantina
L. 1[redacted]

adiacente P.ZZA ADRIANO
Ristrutturato soggiorno 2 camere cucina abitabile bagno lavanderia 2 balconi cantina termoautonomo
L. 279.000.000 (14498)

adiacenze P.ZZA STATUTO
Terrazzato salone 2 camere cucina bagno 2 ripostigli cantina
L. 179.800.000 (55397)

VIA F.LLI BANDIERA
Signorile ristrutturato soggiorno 2 [redacted] cucina abitabile bagno ripostiglio balconi cantina
L. 248.000.000 (598)

P.ZZA HERMADA
Rifinitissimo vista collina soggiorno camera cucina abitabile bagno balcone cantina
L. 248.000.000

VIA LANZO
Libero 3 camere cucina tinello servizi cantina
L. 189.000.000 (5498)

adiacenze LUNGO PO ANTONELLI
Signorile salone camera cucina abitabile bagno balconato cantina
L. 215.000.000 (7298)

CUORGNE'
Porzione di villa bifamiliare ristrutturata vista collina ingresso 4 camere cucina tinello bagno ripostiglio balcone terrazzo cantina mansarda garage giardino con frutteto
L. 375.000.000 (16098)

Roma Milano Torino Bologna Napoli

Inter: battere la Sampdoria, poi zitti zitti [redacted] tifare Lazio

Djorkaeff sotto esame

Solo Moratti lo difende

Youri Djorkaeff (foto) [redacted] segna dal 4 gennaio, quando realizzò il gol decisivo alla Juventus. Il presidente Moratti, però, [redacted] ribadito la piena fiducia nel giocatore davanti alla squadra in ritiro ad Appiano

APPIANO GENTILE. In silenzio, pronta ad alzare la voce in campo. Per la seconda volta nel giro di una settimana, l'Inter mette fuori la freccia e si porta in corsia di sorpasso. Sabato scorso, non bastò domare il Vicenza: l'operazione naufragò di notte, sui lapilli abbaglianti della Juve anti Milan. Ma questa [redacted] all'Olimpico, si [redacted] proprio Lazio e Juve. Ecco allora che, ad Appiano, nes[redacted] lo dice [redacted] tutti lo sperano. L'Inter ospita la Samp, che ha perso sei delle ultime sette partite. La squadra di Simoni, da parte sua, attraversa un periodo effervescente. In Uefa, ha eliminato i detentori dello Schalke 04 e inflitto il primo euro ko stagionale ai russi dello Spartak. In campionato, è reduce da tre successi consecutivi: 4-0 all'Atalanta, 3-0 al Milan, 2-1 al Vicenza. E a San Siro, per la cronaca, si è aggiudicata le ultime [redacted] gare (Uefa inclusa).

Il silenzio stampa, ri-votato e prolungato sino al termine del campionato, porta bene. Così dicono. Non parla nemmeno Simoni. Tutti allineati [redacted] coperti. Si sporge esclusivamente Sandro Mazzola: «Di qui al 17 maggio ci aspettano sette spareggi. E' per questo che la società prega ed esi[redacted] che si proceda, sempre, con la stessa determinazione riemersa in marzo. Il risultato di Roma non conta. Conta il verdetto di San Siro. Cruciale, delicato. [redacted] silenzio stampa? Il gruppo ha deciso così, la società è d'accordo. Un bel tacer non fu mai scritto».

Per trovare l'Inter prima in classifica bisogna risalire al 18 gennaio. Simoni rispetta Boksov e la Samp. Formazione top secret. Di sicuro, mancheranno Moriero, squalificato e stirato [redacted] recuperabile per Mosca, e Winter, cui è stato concesso un turno di riposo. Rispetto a martedì, rientra [redacted]meone, il trascinatore della squadra, decisivo nel derby, fondamentale col Vicenza. In difesa, non si esclude che Fresi possa avvicendare Bergomi nel ruolo di libero, nel segno del più morbido turn-over. In attacco, siamo alle solite: Ronaldo e Djorkaeff (schema classico), [redacted] Ronaldo [redacted] Zamora[redacted] più Dj (come contro lo Spartak)? Si accettano scommesse. Youri Djorkaeff non segna dal 4 gennaio (1-0 alla Juve): Massimo Moratti è diventato il suo difensore d'ufficio e l'ha ricordato ai giocatori nel ritiro di Appiano. I tifosi, loro, cominciano a perdere la pazienza. La partita odierna profuma di ultima chiamata.

I doriani a San Siro sono di casa. Hanno battuto l'Inter (2-0) nel '95-96 e addirittura per 4-3, [redacted] rimonta da 1-3, il 15 dicembre 1996. Gol-partita di Mancini al 90'. Fu un rovescio che segnò profondamente il feeling fra Hodgson e il popolo interista. Volarono vasi di fiori. Mancini era il pallino di Moratti. Oggi, è al servizio della Lazio: e sotto quella bandiera, affrontando la Juve, potrebbe servire finalmente la causa dell'Inter. Non è mai troppo tardi. [redacted] frattempo, Ronaldo prenota un'altra domenica d'autore. La sfida a distanza con Del Piero lo stuzzica: 30 reti a testa. Prima lo scudetto, poi i Mondiali.

Nino Sormani

Boghossian nel mirino

Ultras doriani contestano anche Veron e Mihajlovic

GENOVA. L'impresa, fermare l'Inter a San Siro, sembra impossibile per una Samp in emergenza (squalificati Balleri e Franceschetti, infortunati Ferron e Signori), [redacted] Boskov non si tira indietro: [redacted] Vicenza era quasi riuscito a pareggiare. Nel calcio non esiste l'impossibile ma dovremo stare molto attenti ai minuti finali, i nerazzurri fanno tanti gol allo scadere». La sconfitta con il Bologna ha messo in subbuglio l'ambiente blucerchiato. Boskov e il presidente Mantovani hanno «confessato» lo spogliatoio. Ieri mattina, a Bogliasco, [redacted] delegazione di Ultras, la frangia più calda della tifoseria, ha aspettato all'uscita del campo Boghossian, Mihajlovic [redacted] Veron, i tre giocatori destinati [redacted] cambiare maglia, chiedendo spiegazioni sul loro calo di rendimento. I supporter hanno anche appeso uno striscione «Mondiali, scudetti, miliardi... roba [redacted] professionisti» sulla gradinata, vicino alla scritta «indegni» comparsa lunedì. «Nelle ultime giornate dobbiamo salvare almeno la dignità», ha detto Boghossian. L'Europa è irraggiungibile. [d. b.]

Serie B: i granata devono sconfiggere paure e Andria

«Toro, non farci soffrire»

Reja: guai ai peccati di presunzione

TORINO. Questione di *feeling*. Oggi Reja sogna [redacted] Toro che, a fine gara, corra sotto la Maratona e festeggi, insieme con la sua Curva, la vittoria sulla Fidelis Andria. Non è affatto [redacted] sogno proibito anche se, due settimane [redacted] contro il Monza, il pubblico granata fu costretto a soffrire sino al fischio finale prima di avere la certezza che altri 3 punti garantivano il solitario 4° posto, in zona promozione.

Una strana paura si era insinuata dopo l'1-0 firmato da Sommese. Paura [redacted] vincere? Reja sorride: «Semmai di non farcela a centrare un obiettivo fondamentale. D'ora in poi, ogni partita lo sarà. E, anche dopo aver sbloccato il risultato, il Toro dovrà giocare come [redacted] fosse ancora sullo 0-0 e con l'intenzione [redacted] fare il gol della sicurezza. Ci vuole serenità. Ci siamo preparati [redacted] dovere per non cadere in peccati di presunzione. C'è la giusta concentrazione e la consapevolezza che è arrivato [redacted] momento di dimostrare di valere la posizione occupata e di poterla mantenere [redacted] alla fine di questo mini-torneo [redacted] undici giornate».

Ieri il Toro ha spiato in tv il Cagliari, sconfitto a Salerno e dunque [redacted] lontano, e avversario dei granata in Sardegna il prossimo sabato, vigilia di Pasqua. Il tecnico ribadisce che battere la Fidelis significa gettare le basi per affrontare nel migliore dei modi la volatona finale. Per Reja saranno importanti i ricambi: «Carparelli, Foglia, Asta e Ficcadenti hanno in corpo energie preziose. A nessuno fa piacere star fuori e, quando offrirò loro l'occasione [redacted] utili [redacted] causa granata, non se la lasceranno sfuggire. Stanno bene e accettano [redacted] panchina. Formano davvero un gruppo omogeneo, condizione indispensabile per puntare in alto».

Reja dice che la sosta è servita a ritemprare la squadra sia sul piano atletico che su quello psicologico e non piange sulle assenze di Fattori, squalificato, di Dorigo, fermo per uno stiramento muscolare, e di Maltagliati, [redacted] in rodaggio dopo l'infortunio al collo e buono solo per la panchina, sostituiti rispettivamente da Cravero, Nunziata e Citterio.

Il vice Maltagliati [redacted] un leggero attacco febbrile [redacted] dovrebbe recuperare in tempo anche se Reja tiene in preallarme Comotto, un difensore della Primavera che aveva già impiegato per una manciata di minuti nel triangolare [redacted] Rieti [redacted] che considera pronto per un eventuale debutto. Il tecnico invita [redacted] tenere [redacted] d'occhio soprattutto Biagioni. Reja conosce bene l'attaccante per averlo avuto alle proprie dipendenze due stagioni nel Cosenza, quando era poco più che ventenne: «E' capace di far gol [redacted] di dare palloni importanti ai compagni».

Ma più che dalla retroguardia, Reja s'aspetta dal Toro progressi in avanti: «Ai centrocampisti chiedo di essere belli e cattivi, e bravi a rifornire palle-gol a Lentini, Ferrante [redacted] Sommese. Insomma, voglio un Toro più brillante che offra spettacolo e risultato. [redacted] giochiamo come sappiamo, nessun problema».

Bruno Bernardi

Torino (3-4-3): 36 Bucci, 29 M. Bonomi, 6 Cravero, [redacted] Citterio; 15 Tricarico, 30 Brambilla, 18 Nunziata, [redacted] Pusceddu; 19 Sommese, [redacted] Ferrante, 8 Lentini. (1 Ca[redacted], 5 Maltagliati, 34 Comotto, 13 Asta, 7 Ficcadenti, 17 Foglia, 11 Carparelli). **Andria** (4-4-2): 28 Pantanelli; 16 Marzio, 27 Martelli, 2 Franchini, 18 Doga; 7 Sturba, 29 Tudisco, 8 Cappellacci, 30 Lasalandra; 10 Biagioni, 9 Lemme. (22 Siringo, 13 Sarcinella, 33 Di Bari, 15 Nardi, 32 Sassarini, 20 Manca, 31 Jeaudette).

Il [redacted] granata Reja si aspetta progressi dagli attaccanti

[redacted] ULTRAS SCATENATI

SALERNO. Con un gol di Tosto (32' pt), la capolista Salernitana ha battuto 1-0 il Cagliari nell'anticipo di serie B e ha portato a 8 punti il vantaggio sui sardi, secondi a pari [redacted] il Venezia che [redacted] proverà [redacted] distanziarli sfruttando il turno casalingo [redacted] il Treviso.

Le ore prima della sfida di Salerno sono state turbate [redacted] incidenti provocati da ultras rossoblù prima in treno da Cagliari a Olbia (atti di vandalismo, incendi appiccati nelle toilette) [redacted] poi sulla motonave «Domiziana» diretta a Civitavecchia, quando i tifosi scatenati hanno distrutto tende e videogiochi della sala comune, poi hanno dato fuoco ad alcune lenzuola e a rotoli di carta igienica. Ci sono stati scontri: feriti tre poliziotti [redacted] numerosi ultras. Bloccati [redacted] identificati 176 tifosi cui è stato impedito di raggiungere Salerno: otto sono stati arrestati e si trovano nel carcere di Civitavecchia a disposizione del magistrato, accusati di oltraggio, resistenza, violenza e lesioni [redacted] pubblico ufficiale per la ris[redacted] ingaggiata con i dieci agenti del commissariato di Olbia che li scortavano.

PARTITE E ARBITRI DELLA SERIE A. VENTOTTESIMA GIORNATA ORE 16

ATALANTA (4-4-2) – ROMA (4-3-3) (andata 0-3)

	Atalanta	Roma	
1	FONTANA	KONSEL	1
2	RUSTICO	CAFU	8
3	CARRERA	ALDAIR	6
4	SOTTIL	ZAGO C.	30
5	MIRKOVIC	CANDELA	5
8	GALLO	TOMMASI	17
10	SGRO'	DI BIAGIO	8
[redacted]	[redacted]	DI FRANCESCO	11
6	DUNDJERSKI	PAULO SERGIO	7
[redacted]	MAGALLANES	BALBO	9
9	LUCARELLI	DELVECCHIO	24
	Arbitro	[redacted]	
12	PINATO	CHIMENTI	12
13	[redacted]	[redacted]	[redacted]
7	FOGLIO	DAL MORO	3
32	CAPPIOLI	PIVOTTO	[redacted]
	ZANINI	TETRADZE	21
11	CACCIA	HELGUERA	18
27	ROSSINI	GAUTIERI	19

BARI (4-4-2) – MILAN (4-4-2) (andata 0-2)

	Bari	Milan	
1	MANCINI F.	ROSSI S.	1
8	GARZYA	NILSEN	35
28	NEGROUZ	MALDINI	3
4	DE ROSA	SIMONE	24
5	MANGHETTI	DAINO	22
16	ZAMBROTTA	BA	19
14	VOLPI	MAINI	18
8	INGESSON	ALBERTINI	4
15	DE ASCENTIS	DONADONI	32
11	MASINGA	[redacted]	8
29	ALLBACK	GANZ	36
	Arbitro	RODOMONTI	
12	GENTILI	TAIBI	23
[redacted]	DOLL	BELOUFA	37
13	MARCOLIN	COMAZZI	26
26	[redacted]	SAVICEVIC	[redacted]
25	CARDASCIO	WEAH	14
26	GIOMETTI	MANIERO	38
31	CAMPI		

BOLOGNA (3-4-3) – UDINESE (3-4-3) (andata 3-4)

	Bologna	Udinese	
31	STERCHELE	TURCI	1
[redacted]	PAGANIN	BERTOTTO	8
27	TORRISI	CALORI	5
24	MANGONE	PIERINI	23
3	PARAMATTI	HELVEG	2
11	MAGONI	[redacted]	18
5	[redacted]	WALEM	6
33	[redacted]	BACHINI	26
16	NERVO	POGGI	11
19	[redacted]	BIERHOFF	[redacted]
9	KOLYVANOV	AMOROSO A.	7
	Arbitro	[redacted]	
22	BRUNNER	FREZZOLINI	32
2	CARNASCIALI	[redacted]	15
6	CRISTALLINI	PINEDA	[redacted]
[redacted]	SHALIMOV	[redacted]	28
35	MARTINEZ J.	NAVAS	33
23	PAVONE	LOCATELLI	10
18	FONTOLAN	JORGENSEN	19

EMPOLI (3-4-3) – BRESCIA (5-3-2) (andata 1-3)

	Empoli	Brescia	
12	ROCCATI	CERVONE	22
8	BETTELLA	FILIPPINI A.	[redacted]
5	BALDINI D.	ADANI	5
6	BIANCONI	BIA	32
31	AMETRANO	DIANA	18
4	PANE	KOZMINSKI	3
27	FICINI	FILIPPINI E.	17
[redacted]	[redacted]	DE PAOLA	8
11	ESPOSITO C.	DOMI	10
32	FLORJANCIC	NERI	7
37	BONOMI	[redacted]	11
	Arbitro	BETTIN	
35	MAZZI	PARAVINI	12
14	PECORARO	CORRADO	31
33	BISOLI	PIRLO	21
15	TONETTO	[redacted]	23
20	BONFANTI	BIZZARRI	14
18	CAPPELLINI	BONAZZOLI	9
29	PRATALI	BAROLLO	20

INTER (4-4-2) – SAMPDORIA (5-3-2) (andata 1-1)

	Inter	Sampdoria	
1	PAGLIUCA	AMBROSIO	12
[redacted]	[redacted]	CASTELLINI	6
7	FRESI	MANNINI	5
33	COLONNESE	MIHAJLOVIC	11
39	MILANESE	NAVA	30
4	ZANETTI	PESARESI	7
[redacted]	SIMEONE	VERGASSOLA	19
13	ZE ELIAS	BOGHOSSIAN	[redacted]
15	CAUET	LAIGLE	8
8	DJORKAEFF	MONTELLA	9
10	RONALDO	VERON	20
	Arbitro	BOGGI	
12	MAZZANTINI	SANNINO	22
8	BERGOMI	[redacted]	24
35	RIVAS	HUGO	3
16	WEST	[redacted]	[redacted]
40	PAULO SOUSA	SCARCHILLI	21
9	ZAMORANO	SOARES	27
11	KANU	BIYIK	31

LAZIO (4-4-2) – JU[redacted] (4-4-2) ore 20.30 (andata 1-2)

	Lazio	Juventus	
1	MARCHEGIANI	PERUZZI	1
20	GRANDONI	BIRINDELLI	15
2	NEGRO	IULIANO	13
13	NESTA	MONTERO	4
5	FAVALLI	PESSOTTO	22
14	FUSER	DI LIVIO	7
21	JUGOVIC	[redacted]	6
[redacted]	ALMEYDA	DAVIDS	26
[redacted]	NEDVED	ZIDANE	21
19	BOKSIC	INZAGHI F.	9
10	MANCINI R.	DEL PIERO	10
	Arbitro	[redacted]	
22	BALLOTTA M.	RAMPULLA	12
3	LOPEZ	TORRICELLI	3
6	CHAMOT	DIMAS	6
17	GOTTARDI	PECCHIA	5
[redacted]	[redacted]	TACCHINARDI	[redacted]
7	RAMBAUDI	AMORUSO	16
9	[redacted]	ZALAYETA	27

NAPOLI (1-3-4-2) – PIACENZA (4-4-2) (andata 0-1)

	Napoli	Piacenza	
12	DI FUSCO	SERENI	1
22	CRASSON	DELLI CARRI	6
16	BALDINI F.	ROSSI MAR.	14
8	AYALA	VIERCHOWOD	25
8	FACCI	[redacted]	8
7	TURRINI	BUSO	27
[redacted]	[redacted]	BORDIN	4
6	[redacted]	MAZZOLA	18
[redacted]	ALTOMARE	SCIENZA	18
10	PROTTI	DIONIGI	28
8	BELLUCCI C.	RASTELLI	7
	Arbitro	SERENA	
23	COPPOLA	MARCON	22
16	MALAFRONTE	VALOTI	17
3	SERGIO	VALTOLINA	8
13	PANARELLI	PIOVANELLI	16
[redacted]	ALLEGRI	PIOVANI	11
30	ASANOVIC	MURGITA	9
31	[redacted]	TAGLIAFERRI	21

[redacted]

JUVENTUS	57	BOLOGNA	34
INTER	56	VICENZA	30
LAZIO	55	BRESCIA	28
UDINESE	49	EMPOLI	27
ROMA	46	BARI	27
PARMA	[redacted]	PIACENZA	26
FIORENTINA	44	ATALANTA	25
MILAN	39	LECCE	18
SAMPDORIA	37	NAPOLI	12

12ª DI RITORNO 11/4 - ORE 16

BRESCIA	LAZIO
[redacted]	VICENZA
JUVENTUS	PIACENZA
LECCE	BOLOGNA
MILAN	ATALANTA
PARMA	NAPOLI
ROMA	INTER
SAMPDORIA	EMPOLI
UDINESE	BARI

PARMA (4-4-2) – FIORENTINA (3-4-3) (andata 1-1)

	Parma	Fiorentina	
1	BUFFON	TOLDO	1
2	ZE MARIA	FALCONE	2
21	THURAM	FIRICANO	6
17	CANNAVARO	PADALINO	5
7	SENSINI	SERENA	8
13	STANIC	RUI COSTA	10
8	BAGGIO D.	SCHWARZ	8
4	[redacted]	[redacted]	11
20	BLOMQVIST	OLIVEIRA	25
11	CRESPO	BATISTUTA	9
20	CHIESA	EDMUNDO	20
	Arbitro	[redacted]OLOGNINO	
12	GUARDALBEN	FIORI	22
16	APOLLONI	TAROZZI	27
30	MORA	BIGICA	8
9	CRIPPA	AMOROSO C.	24
10	[redacted]	KANCHELSKIS	17
19	ORLANDINI	ROBBIATI	23
[redacted]	ADAILTON	[redacted]	20

VICENZA (4-4-2) – LECCE (4-4-2) (andata 1-0)

	Vicenza	Lecce	
22	BRIVIO	LORIERI	1
6	MENDEZ	SAKIC	25
5	BELOTTI	CYPRIEN	26
10	VIVIANI	BELLUCCI C.	14
[redacted]	STOVINI	VIALI	23
7	SCHENARDI	ROSSI MAU.	15
13	FIRMANI	GIOVEDARICA	27
15	AMBROSINI	[redacted]PIANGERELLI	4
23	AMBROSETTI	CASALE	[redacted]
9	LUISO	COZZA	[redacted]
14	ZAULI	PALMIERI	11
	Arbitro	PELLEGRINO	
26	FALCIONI	AIARDI	12
3	COCO	MANCUSO	2
16	BEGHETTO	BARONCHELLI	5
24	CANALS	ROSSINI	31
[redacted]	[redacted]	CONTICCHIO	24
20	DI NAPOLI	ANNONI	17
19	[redacted]	DE FRANCESCO	9

OGGI IN SERIE B E C ORE 16

SERIE B

28° TURNO

Ancona-Perugia	Dagnello
C. Sangro-Monza	Nucini
Chievo V.-Padova	Bazzoli
Foggia-Verona	Stupore
Genoa-Pescara	Preschern
Ravenna-Reggina	Calabrese
Reggiana-Lucchese	Cardella
Salernitana-Cagliari	1-0
Torino-Fid. Andria	Saotti
Venezia-Treviso	Rossi

[redacted]

[redacted] 58; Venezia e Cagliari 50; Torino 41; Chievo V. 39; Reggiana 38; Treviso, Genoa, [redacted]gia e Reggina 37; Pescara e Lucchese 35; Fid. Andria 34; Verona 33; Monza e Ravenna 29; Ancona e Padova 27; Foggia 26; C. Sangro 22.

SERIE C1A

28° TURNO

Alzano-Brescello	2-0
Carrarese-Como	Ambrosino
Cesena-Prato	Palmieri
Lecco-Lumezzane	Baglioni
Livorno-Alessandria	D'Agostini
Modena-Fiorenzuola	Sciamanna
Pistoiese-Cremonese	Pirrone
Saronno-Carpi	Tomasi
Siena-Montevarchi	Battaglia

CLASSIFICA

Livorno e Cesena 54; Lumezzane 48; Cremonese 47; Alzano [redacted]; Modena 42; Lecco [redacted]; Brescello 34; Montevarchi 31; Saronno 30; Alessandria e Como 30; Fiorenzuola 29; Pistoiese e Carpi 28; Prato 27; Siena 26; Carrarese 23.

[redacted]

28° TURNO

Acireale-Avellino	N. Ayroldi
Cosenza-Giulianova	S. Ayroldi
Fermana-Battipagliese	Bianco
Gualdo-Ascoli	Soffritti
Ischia-Ternana	Gabriele
Juve Stabia-All. Catania	Cutica
Lodigiani-Nocerina	1-2
Savoia-Casarano	Maselli
Turris-Palermo	Cossato

CLASSIFICA

Cosenza e Ternana 51; Gualdo 50; Avellino 40; Nocerina 39; Juve Stabia e Acireale 38; Savoia 36; Ischia 35; Fermana 34; All. Catania 32; Ascoli, Giulianova e Palermo 31; Lodigiani 29; Battipagliese 28; Turris 25; Casarano 19.

SERIE C2A

28° TURNO

Albinese-Ospitaletto	Mandolito
Giorgione-Leffe	Cavuoti
Mestre-Novara	Lombardi
Pro Patria-Triestina	Dondarini
Pro Sesto-Cremapergo	2-0
Pro Vercelli-Biellese	Nicolera
Sandonà-Mantova	Morganti
Solbiatese-Varese	Ingenito
Voghera-Cittadella	Griselli

[redacted]

Varese 52; Cittadella 48; Pro Patria 46; Biellese 44; Triestina, Voghera e Mantova 42; Albinese 41; Sandonà 35; Giorgione 32; Pro Sesto 31; Mestre 29; Pro Vercelli e Cremapergo 28; Novara e Leffe 27; [redacted] 25; Ospitaletto 23.

[redacted]

[redacted]

Baracca-Pontedera	Benedetto
C. S. Pietro-Spal	Campofiorito
Fano-Spezia	Evangelista
Iperzola-Tempio	1-2
Pisa-Teramo	Zemere
Rimini-Arezzo	Ferone
Tolentino-Maceratese	Ciccoianni
Torres-Viareggio	Lamperico
Viterbese-V. Pesaro	Nigro

[redacted]

Rimini 55; Spal 53; Teramo 47; Arezzo 43; V. Pesaro 41; Spezia 40; Baracca e Pisa 38; Viterbese 36; Pontedera e Maceratese 33; C. S. Pietro e Torres 31; Fano 29; Viareggio 26; Tempio 25; Tolentino 24; Iperzola 23.

[redacted]

28° TURNO

Albanova-Benevento	Pirri
Astrea-Gela	Ponzalli
Avezzano-Tricase	Castellani
Bisceglie-Sora	Lamberti
Catania-Marsala	Fausti
Chieti-Catanzaro	Lindau
Crotone-Castrovillari	Mangarelli
Frosinone-Cavese	Gasparone
Trapani-Olbia	Chiccolini

CLASSIFICA

Marsala 49; Trapani e Sora 45; Benevento 44; Crotone 43; Catanzaro 40; Castrovillari e Tricase 36; Bisceglie [redacted]; Avezzano 34; Catania e Cavese 33; Astrea e Frosinone 28; Gela 27; Chieti e Albanova 25; Olbia 24.

Vi aspettiamo anche sabato 4 e domenica 5.

Corolla Clima. La serie è limitata, il climatizzatore è di serie.

Corolla Clima	Prezzo listino* con climatizzatore	Nostra offerta* Senza rottamazione	Nostra offerta* Con rottamazione
3p 1.3	~~25.089.000~~	23.072.000	21.822.000
3p Luna 1.3	~~26.147.000~~	24.130.000	22.880.000
3p Luna 1.6	~~27.237.000~~	25.220.000	24.220.000
5p 1.3	~~25.996.000~~	23.979.000	22.729.000
5p Luna 1.3	~~27.056.000~~	25.039.000	23.789.000
5p Luna 1.6	~~28.144.000~~	26.127.000	25.127.000
SW 1.3	~~27.005.000~~	24.988.000	23.988.000
SW 1.6	~~28.609.000~~	26.592.000	25.592.000

TOYOTAFIN — Toyotafin può offrirvi eccezionali condizioni di finanziamento su tutta la gamma.

Audiello & Varallo
Strada Carignano, 58 ang. Strada Carpice, 2
MONCALIERI (TO) Tel. 011/646679

[redacted] Auto
V. Giustetto
PINEROLO (TO)
Tel. 0121/202842

TOYOTA

*Prezzi chiavi in mano, A.P.I.E.T. esclusa.

Moto, Biaggi in pole nelle ultime prove del GP del Giappone

E' SuperMax anche in 500

Cadono il francese Laconi (malleolo rotto) e Romboni che si frattura entrambi i piedi

SUZUKA. Le ultime prove del Gran Premio del Giappone (prima prova del Motomondiale che, per via del fuso orario, si è disputato nelle prime [illegible] odierne a Suzuka) hanno confermato che [illegible] 500, [illegible] classe regina, ha trovato un altro grande protagonista: Max Biaggi. L'italiano ha compiuto ieri, nella seconda tornata di prove cronometrate, una grossa impresa: lui, neofita della massima cilindrata, ha ottenuto il miglior tempo [illegible] luto, abbassando il primato della pista di oltre 2", costringendo l'australiano Doohan, quattro volte iridato nella mezzo litro, ad accontentarsi del quarto posto sulla linea di partenza con quasi 1" di distacco.

Il colpo è stato duro e Doohan non ha potuto esimersi dal complimentarsi con Biaggi: «Sì, Max ha fatto un tempo fantastico, [illegible] un conto [illegible]o le prove e un altro la gara. E' un caro [illegible] continuerà [illegible] esserlo anche se [illegible] siamo avversari. Nessun problema, continuerò ad allenarmi con lui [illegible] la mountain bike [illegible] e giù per Montecarlo. Un consiglio? Beh, fossi in lui andrei più piano...».

E Max, che [illegible] è quasi commosso per i complimenti ricevuti, ha cercato di dare una spiegazione del perché guida con tanta naturalezza: «Non [illegible] sono segreti particolari, se non la tranquillità con la quale lavoro. Lo scorso anno ero teso come una corda di violino: dovevo dimostrare di andare forte anche con una moto diversa dall'Aprilia. Quest'anno, invece, voglio fare un passo alla volta. La pole mi esalta [illegible] [illegible] mi fa dimenticare che io, sinora, sono soltanto un apprendista».

«Avevo capito sin dalle prove del venerdì - ha poi aggiunto -, che eravamo sulla strada giusta. E ieri ho fatto dapprima [illegible] [illegible] do tempo con il serbatoio pieno e le gomme dure, poi sono rientrato ai box e, con gomme morbide e serbatoio mezzo vuoto ho centrato il record. Conosco il mio potenziale: venerdì mi [illegible] dovuto trattenere, ho preferito mettere [illegible] [illegible]to a posto per la g[illegible] mentre gli altri giravano a mille. Il fatto è che la 500 è una moto che controlli tutta con il gas. La cosa più difficile [illegible] dosare l'acceleratore quando vai a velocità mostruosa. Non c'è giro nel quale la [illegible] [illegible] scivoli almeno [illegible] volta in [illegible]. Forse la mia [illegible] migliore [illegible] proprio questa: riesco a far scivolare la moto controllandola in ogni momento».

La prestazione di Biaggi ha fatto passare in secondo piano le altre cilindrate: nella 125, pole position [illegible] il giapponese Harada con un [illegible] quarto tempo per Locatelli (lontani Melandri 14° e [illegible]ci 20°), mentre nella 250 (pole di Katoh con la Honda), Aprilia nei guai per i motori: Valentino Rossi si è dovuto accontentare della seconda fila (7° tempo) alle spalle di Capirossi. Molte, infine, le cadute: senza conseguenze quelle di Melandri, Rolfo e Borsoi, più seria quella di Romboni (microfratture a entrambi i piedi), grave per [illegible] francese Laconi che si è fratturato il malleolo destro. [a. b.]

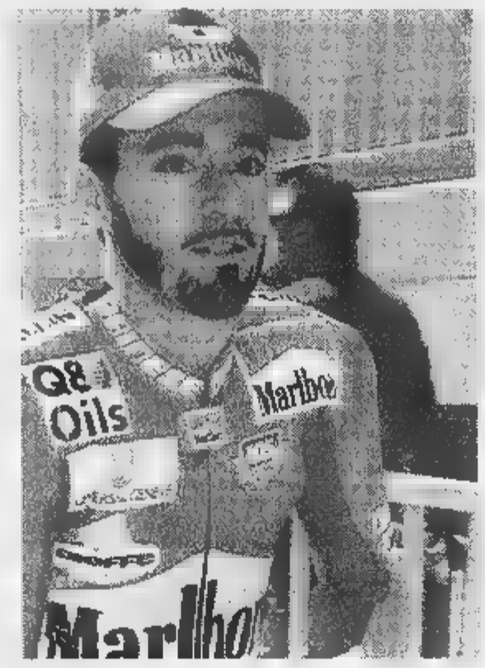

Per Max Biaggi (foto) anche i complimenti a denti stretti [illegible] Doohan: «Ha fatto un tempo fantastico ma un conto sono le prove e un altro conto è la gara. Ma è un caro amico e lo sarà ancora in futuro pur se siamo diventati avversari» (ANSA)

Ciclismo: incominciano le classiche del Nord

Sui muri delle Fiandre l'atmosfera per Bartoli

[illegible]
DAL NOSTRO INVIATO

«Il Giro [illegible] Fiandre è il mio ciclismo». Michele Bartoli [illegible] una stretta parentela tra la sua [illegible]icletta e queste strade nevrastenic[illegible]che: «Qui non devi aspettare che le occasioni ti cadano dal cielo, che la fortuna si degni di baciarti sulle gote. E gli alleati, se ci [illegible] bene e se non ci [illegible] peggio [illegible] loro. La corsa è subito sveglia, subito t'ingoia. E' l'attendismo della Sanre[illegible] che snerva, non quest'aria buona di battaglia».

Il Giro delle Fiandre è la prima delle classiche al Nord e non soltanto per una questione di calendario. Il Fiandre, [illegible] le ruote girano nella giusta maniera, è il più bel racconto del ciclismo, così [illegible] il Tour [illegible] è il [illegible] più popolare. Prendiamo il percorso. Lo inventò e lo impose, non c'è dubbio, un tizio facile alle turbolenze. Essendo le Fiandre esenti da significative ascensioni, fu inflitto alla corsa un tale [illegible] di scagliose impennate da renderla più sussultoria d'una groppa di cavallo bra[illegible]. I celebri muri vendicarono le modeste altimetrie: [illegible] che lavoro, che ricerche tra campagne, boschi, paesini [illegible] spaventati dal freddo dell'inverno, per metterne insieme il consideravole numero di quindici, molti dei quali incanagliti dal pavé.

Dalle chicche scenografiche di Bruges (oggi - abbandonata Sint Niklaas - si parte di qui) schizza, si divincola, s'impenna, si tuffa e si rigonfia un tracciato da camicia di forza. Spesso ci piove sopra, [illegible] volte ci nevica, sempre ci viaggia su e giù un vento matto e bisogna saperci infilare, resistere agli schiaffi che ti stampa in faccia. Alle corte. Se [illegible] Parigi-Roubaix è [illegible] ciclistico nutrimento per sadici (alludiamo a chi guarda, non a chi pedala), il Fiandre [illegible] un'elaboratissima prova di alta acrobazia. La Roubaix desidera, vuole lo smantellamento più vasto possibile di fondo schiena; il Fiandre gioca con l'osso sacro dei gareggianti, ma gli [illegible]de, [illegible] un muro e l'altro, un corridoio di salvezza.

Fiorenzo Magni tre volte di seguito (1949, '50, '51), Moreno Ar-

Michele Bartoli [illegible] il bis dopo il [illegible] successo '96 E' reduce dalla vittoria nella [illegible] Giorni di La Panne

gentin ('90), Gianni Bugno ('94) e Michele Bartoli ('96) [illegible] gli italiani che vantano il Giro [illegible] Fiandre nel proprio albo d'oro. Occorre precisare che si tratta di uno [illegible] massimi campioni che abbiano abitato [illegible] ciclismo e di tre fuoriserie? Oggi Bartoli [illegible] per replicare l'impresa. La faringite l'ha lasciato in pace, alla Tre Giorni di La Panne ha mollato un paio di mazz[illegible] [illegible] ha vinto. «Museeuw - dice - è il pericolo maggiore, ma il fuoco saranno in venti, in trenta ad accenderlo. Tchmil, Van Petegem, Vandenbroucke, ancora Zabel, Moncassin, Magnien, Sorensen, tutti da prima linea, tutti [illegible] sfogliare come le margherite».

Alla Tre Giorni di La Panne Bartoli ha spedito segnali d'avvertimento, Museeuw ha limato i rivali sul Kemmelberg, un muraccio dei peggiori, e da Colombo è venuta la replica più gagliarda. Colombo ci fa una malattia sul Fiandre, vuole che sia la [illegible] riscossa: «Aspetto [illegible] troppo tempo, troppe delusioni mi pesano addosso, è il momento [illegible] allargare i gomiti». Zanini ha fisico da pavé, è assemblato per sopportare la botta dei muri [illegible] lo sprint non gli si annacqua nel finale. E' compagno di squadra di Museeuw, non il suo servitore: «Libero di agire. Chi ha la mano più svelta acchiappa il premio». Sorensen è il vincitore dell'ultima edizione, muri e pavè lo divertono. Tre italiani, due francesi, tre belgi e un russo diventato belga (Tchmil), [illegible] tedesco [illegible] un danese: la pattuglia dei favoriti.

Da Bruges a Meerbeke [illegible] 270 km da sudare: 15 muri si pavoneggiano tra 123° e 258° km. Il Grammont e il Bosberg (a 12 km dal traguardo) chiudono la lista. Su quelle due rampe-selaccio, Bartoli costruì nel '96 un capolavoro. Giunto solo allo striscione, assegnò a se stesso il compito di riannodare il presente ai giorni di Argentin. Il Fiandre gli sta a pennello.

Gianni [illegible]

BASKET

Oggi ottavi dei playoff e la Pompea chiede la promozione ai due sotto inchiesta

Edwards-Boni, [illegible] regalo [illegible]

Solo fra dieci giorni l'eventuale squalifica per doping

Brutta storia. Mentre le nostre squadre trionfano in Europa e alla vigilia dei playoff che partono oggi, il basket italiano rivive l'onta del doping con la positività [illegible] due giocatori della Pompea Roma (Mario Boni per Clostebol, un anabolizzante, l'americano Bill Edwards per efedrina, uno stimolante) [illegible] [illegible] controllo del 15 marzo dopo il match di A1 con la Scavolini Pesaro (vinta dalla squadra romana).

L'aspetto più grottesco della vicenda è che, in attesa della controanalisi, i due giocatori sono liberi di giocare. Quindi anche oggi, nell'andata degli ottavi dei playoff, potranno scendere [illegible] campo al Palaeur contro Pistoia, così come nel ritorno [illegible] giovedì [illegible] nell'eventuale bella di sabato 11. In caso di passaggio del turno della Pompea, Boni ed Edwards avranno anche il diritto di partecipare alla prima sfida dei quarti (giovedì 16), visto che le controanalisi probabilmente [illegible] ci [illegible] prima di venerdì 17. La Pompea potrebbe dunque [illegible] nei playoff e poi perdere per squalifica due dei suoi giocatori migliori, diventando così una squadra quasi materasso per l'avversaria dei quarti.

Intanto, però, c'è chi ieri ha tentato una difesa di Mario Boni, [illegible] squalificato per anabolizzanti nel '94 e poi andato a giocare in Grecia (dove non esistono controlli antidoping!). Il dottor Mario Billi, [illegible] medico della Pompea Roma e da ottobre [illegible] forza alla Nazionale [illegible] zurra, ha infatti dichiarato che «Boni ha iniziato lo scorso 10 gennaio una terapia per curare un trauma atrofico del letto ungueale [illegible] perdite di pus [illegible] sangue, facendo uso di [illegible] spray, l'Artrofotermean, che abbiamo scoperto con[illegible] l'anabolizzante clostebol». [illegible]cile commentare una dichiarazione simile: di carto, però, il campionato rischia di perdere due suoi protagonisti (oltre alla credibilità) [illegible] la Nazionale quasi certamente perderà [illegible] [illegible] medico.

Programma (ore 18). *Serie A1* (andata degli ottavi): Fontanafredda Si-Polti Cantù, Stefanel Mi-Clear Re, Pompea Rm-Mabo Pt (h. 17), Mash Vr-Pepsi Rn (h. 20,30). *Serie A2* (fase [illegible] orologio, 4ª giornata): Dinamica Go-Montana, Snai Montecatini-Caserta, Sicc Jesi-Bancosardegna, Cirio Av-Faber, Baronia Na-Bini, Serapide Pozzuoli-Genertel, riposa Casatti.

INFORMAZIONE PUBBLICITARIA

Inizia la settimana nazionale 1998

COME RIDURRE IL GRASSO IN ECCESSO

Ha inizio oggi, promosso dalla THIN LINE Linea Ideale, uno speciale periodo di 7 giorni durante il quale tutti possono far controllare gratuitamente la propria figura. Apprendere le possibilità di come prevenire l'anormale aumento di peso, sotto stretto controllo dei nostri tecnici, tramite il trattamento "FMS". Il modo per ridurre drasticamente i problemi relativi al sovrappeso e il grasso in eccesso.

Ha inizio oggi la speciale settimana THIN LINE 1998 "Come ridurre il grasso in eccesso" che, come ha annunciato alla stampa [illegible] direttore della Thin Line italiana, sarà dedicata al controllo gratuito delle condizioni e dello stato fisico di tutti coloro, uomini e donne, che soffrono di problemi di sovrappeso e di grasso in eccesso.
Questa "settimana" speciale riveste un'importanza veramente grande per chi ha problemi di sovrappeso e di cuscinetti di grasso.
Durante la settimana Thin Line "Come ridurre [illegible] grasso in eccesso" saranno aperte a tutti le porte dei Centri Thin Line [illegible] a tutti sarà possibile conoscere i metodi di trattamento di questa organizzazione [illegible] soprattutto sapere gratuitamente dai tecnici della Thin Line, i primi nel mondo, se nel proprio caso si può eliminare l'anormale accumulo di grasso ed ottenere una figura esteticamente più armoniosa e sana.
Come ogni anno in Italia e negli Stati Uniti ricorre la settimana del cuore, nel corso della quale tutti vengono sollecitati [illegible] farsi esaminare da un cardiologo, scoprendo [illegible] disfunzioni cardiache e salvando tante vite, partendo dallo stesso principio ed al fine di evitare al maggior numero possibile di italiani di diventare obesi, la Thin Line ha organizzato la settimana "Come ridurre il grasso in eccesso".
Tutti potranno farsi controllare gratuitamente dai tecnici e sapere cosa [illegible] possibile fare per eliminare il grasso in eccesso. Nonostante questo programma richieda una ragguardevole spesa, si ritiene necessario realizzarlo perché non esiste una sufficiente informazione sul modo esatto di aver cura del proprio aspetto fisico [illegible] quindi troppa gente diventa obesa, mentre potrebbe conservare [illegible] proprio fisico in forma semplicemente intervenendo [illegible] tempo.
"Riteniamo indispensabile che", ha detto il direttore della Thin Line, "chi ha problemi di sovrappeso [illegible] informato correttamente, in quanto da parte di troppi esperti improvvisati si propongono rimedi miracolosi senza fondamento [illegible] si suggeriscono soluzioni contraddittorie.
La nostra iniziativa [illegible] intesa a soddisfare questa più che legittima pretesa del pubblico. Tutti i Centri Thin Line sono pronti [illegible] ricevere le persone che telefoneranno per un appuntamento [illegible] durante la consultazione gratuita prospetteranno la soluzione più idonea per affrontare qualsiasi caso".
[illegible] Centri Thin Line sono aperti a tutti dal lunedì al venerdì dalle ore 10,00 alle 19,30. Il sabato dalle ore 9,00 alle 13,00.
Abbiamo chiesto al direttore della Thin Line [illegible] esiste una causa principale alla base dell'insorgere dei problemi di sovrappeso.
"Trascuratezza, scetticismo e cattiva informazione", egli ha risposto. Quasi tutti, quando cominciano ad ingrassare e a vedere il formarsi di antiestetici accumuli di grasso, rimediano limitandosi al massimo ad usare uno dei palliativi o a seguire dei trattamenti non specifici.
Le nostre ricerche [illegible] la nostra esperienza sono ineguagliabili e ci consentono di sapere con certezza che, al manifestarsi dei segni iniziali, quali l'aumento di peso e il formarsi di antiestetici cuscinetti di adipe, si può intervenire in tempo [illegible] il processo è già iniziato da tempo, [illegible] quindi [illegible] già presente una situazione di sovrappeso, con tutti gli svantaggi a livello cardiocircolatorio [illegible] funzionale che essa comporta e se sono già evidenti accumuli di grasso che appesantiscono la figura, è possibile intervenire con il trattamento "FMS" (Fat Mobilization System - Sistema di Mobilitazione dei Grassi) di esclusiva della Thin Line Linea Ideale, [illegible] base al quale viene messo in moto un processo di smaltimento dei grassi.
Questo eccezionale sistema unico al mondo applicato alla Thin Line ha la funzione, attraverso una serie di processi biologici, di "ridurre" i grassi superflui. Il tutto sotto stretto controllo dei nostri tecnici.
Non si deve aspettare che il problema diventi più grave poiché oggi è possibile non subire passivamente il [illegible] peggiorare.
Anche Voi potrete perdere i chili in sovrappeso fissando oggi [illegible] un appuntamento con uno dei tecnici della Thin Li[illegible] che, durante un'analisi della figura gratuita e [illegible] impegno, analizzerà [illegible] Vostra situazione e Vi consiglierà il trattamento più adatto al Vostro caso specifico. Il tutto sotto stretto controllo dei tecnici.

HAI DEL GRASSO IN ECCESSO?

Ecco tre modi per scoprirlo...

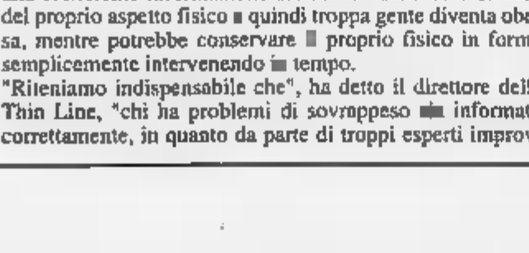

Controllate stomaco e pancia, [illegible] non sentite [illegible] vostre costole avete grasso in eccesso

Comprimete i tessuti sui fianchi e alla vita, se sentite deposito [illegible] grasso sotto [illegible] dita avete bisogno di un trattamento "F.M.S.".

Controllate le vostre cosce, se i tessuti [illegible] troppo rilassati e presentano cellulite non aspettate ad intervenire, ma agite subito col trattamento "F.M.S.".

ANALISI DELLA [illegible]

E' di assoluto interesse l'introduzione, nell'analisi della figura, dell'uso del FIGURE FINDER che permette di stabilire la percentuale di massa grassa (grasso) presente nel corpo e la sua distribuzione. Permettendo un intervento preciso e mirato sulle parti con i problemi più evidenti.

La Sig.ra Rosangela Crescenzo, Via Oscura 12 - Como ha perso 20 kg in [illegible] sedute

Thin Line® linea ideale

TORINO
Tel. 011/66.93.088
C.so Vittorio Emanuele II, 41

Milano	Tel. 02/78.42.34	Via Pietro Mascagni, 14
[illegible]	Tel. 039/32.28.88	Via Manzoni, 39
Como	Tel. 031/269.386	Viale Roosevelt, 9/11
Pavia	Tel. 0382/30.40.92	Piazza [illegible] Carmine, 2
Bologna	Tel. 051/64.90.942	Viale Pietramellara, 11
Bergamo	Tel. 035/22.22.35	Via A. Maj, 25/E
[illegible]	Tel. 041/980.265	Via Bissolati, 6
[illegible]	Tel. 049/660.108	Galleria Borromeo, 10
Livorno	Tel. 0586/889.368	Via Grande, 58
Firenze	Tel. 055/216.308	Via Calimaruzza, 3
Roma	Tel. 06/67.96.971	Via del Tritone, 61/D
Napoli	Tel. 081/55.12.221	Via Cervantes, 55/27

© 1998 By VMS [illegible] London I-TL-7

Coppa Davis [redacted] Genova: l'Italia conquista contro l'India il punto del doppio e della sicurezza

Gaudenzi & Nargiso scacciano la paura

Sanguinetti vittima dell'esordio

GENOVA
DAL NOSTRO INVIATO

L'Italia del tennis ha vinto il doppio e la grande paura è passata. Mancano un punto [redacted] due incontri, per battere l'India: stasera gli azzurri di Davis faranno festa. Dopo la sconfitta mattutina di Sanguinetti, peraltro ampiamente prevista, nel match contro Bhupathi sospeso venerdì per la pioggia, nel pomeriggio e sotto un cielo scavallato da minacciose nubi nere Gaudenzi e Nargiso hanno portato a casa il punto del 2-1 superando in quattro set Bhupathi, sempre lui, e l'esordiente Syed, numero 811 delle classifiche Atp, un giovanotto [redacted] 23 anni che [redacted] carriera finora ha guadagnato la miseria [redacted] 1300 dollari e che aveva l'ingrato compito [redacted] sostituire Leander Paes, il grande assente, il giocatore che con Bhupathi forma una delle coppie più forti del mondo. Syed, ovviamente, non ha saputo reggere il peso della responsabilità. E' stato vinto dall'emozione dell'esordio come è capitato a Sanguinetti, che fra l'altro contro Bhupathi, parliamo di ieri, è rimasto in campo solo 13' conquistando in totale otto punti.

«Spero che questo incontro mi serva da lezione» ha detto Davide. In realtà, appena finito il match, [redacted] caldo, il ragazzo di La Spezia ha dato tutta la colpa al vento, [redacted] sconfitta fosse imputabile alle condizioni del tempo, pur fastidiose, e non alla fragilità dei suoi nervi. In compenso è stato risolto un piccolo giallo. Bhupathi, alla vigilia, aveva detto di [redacted] già incontrato [redacted] battuto Sanguinetti, il quale invece aveva sdegnosamente negato il precedente. Ieri l'indiano è tornato alla carica, chiedendo [redacted] conferenza stampa, meravigliato [redacted] anche un po' seccato, perché mai nessuno gli credesse. E aveva ragione. Il precedente è stato finalmente scovato: torneo satellite a Taiwan nel '93 [redacted] vittoria di Bhupathi in tre set.

Nel doppio, invece, non [redacted] sono stati misteri da chiarire, [redacted] escludono le difficoltà da parte degli arbitri, a un certo punto, di interpretare il regolamento quan[redacted] Gaudenzi ha chiesto per la terza volta di andare in bagno. La questione è stata risolta con un vittorioso blitz al cambio di campo: Andrea nell'occasione ha [redacted] strato una rapidità che qualche volta gli è mancata durante il gioco, specie quando Nargiso, colto da raptus, ha tentato con [redacted] so (perdendo però sempre il punto) di colpire la palla che sarebbe stata del compagno.

Dire che è stata una bella parti[redacted] sarebbe un'esagerazione, se [redacted] proprio una bugia. «Gioco da dieci anni in Davis però [redacted] ho ancora saputo battere la tensione» ha detto Nargiso che [redacted] parso più nervoso del solito, falloso nel servizio [redacted] impreciso nella risposta. Ma come ha detto Bertolucci, banale ma vero, quella partita doveva [redacted] vinta. Punto e basta. Non servivano i fronzoli, serviva la concretezza. Insomma serviva il punto. E così sia, ma ci sia almeno permesso di dire che il match è stato bruttino, con un regalo degli azzurri (terzo set offer[redacted] sul piatto agli indiani) che poteva aprire la strada [redacted] sgradite sorprese.

Un'altra considerazione, ci sia permessa anche questa, riguarda il campo, ridotto a una sorta di palude nel tentativo finora ampiamente riuscito di favorire gli azzurri. La pallina, [redacted] numerose occasioni, è rimasta come sepolta in una buca. Gli indiani ridevano inghiottendo fiele. Del resto, se avessimo giocato a casa loro, [redacted] avrebbero preparato [redacted] po in erbetta. Sono i vantaggi di poter scegliere la superficie. Ma dopo [redacted] deciso per la terra rossa, [redacted] era nelle regole del gioco, forse abbiamo esagerato [redacted] po' coi tubi di gomma dell'acqua.

In tribuna, per concludere, c'erano anche Adriano Panatta e Raffaella Reggi, vale a dire il nuovo responsabile del settore tecnico [redacted] la nuova responsabile della Federation Cup, cioè la Davis femminile. L'ha deciso il Consiglio federale e la cosa è ormai nota a tutti anche se verrà ufficialmente comunicata oggi in conferenza stampa [redacted] presidente Francesco Ricci Bitti.

Carlo Coscia

[redacted] GAUDENZI-BHUPATHI

Italia-India 2-1. Bhupathi-Sanguinetti 6-4, 6-4, 6-4; Gaudenzi/Nargiso-Bhupathi/Syed 6-3, 6-4, 3-6, 6-3. Oggi (ore 11): Gaudenzi-Bhupathi, poi Sanguinetti-Prahlad. **Belgio-Olanda 1-1.** Van Herck-Siemerink 4-6, [redacted]-6, 6-4, 1-6; Dewulf-Schalken 7-5, 6-2, 7-5. **Svizzera-Repubblica [redacted] Ceca 2-1.** Heuberger-Ulihrach 7-6, 0-6, 5-7, 2-6; Rosset-Vacek 6-3, 6-2, 7-6, Rosset/Manta-Damm-Vacek 6-4, 6-7 (5-7), 4-6, 6-1, 6-4. **Brasile-Spagna 2-1.** Kuerten-Moya 6-7, 1-6, 6-4, 6-4, 6-4; Meligeni-Corretja 6-4, 4-6, 6-3, 4-6, 4-6; Kuerten/Oncins-Corretja/J. Sanchez [redacted]-1, 7-5, 3-6, 6-2. **Australia-Zimbabwe 2-1.** Stoltenberg-W. Black 6-3, 6-4, 5-7, 7-5; Rafter-B. Black 6-3, 3-6, 2-6, 6-7; Woodforde/Woodbridge-W.Black/B.Black 6-4, 7-6 (8-6), 6-2. **Germania-Sudafrica 3-0.** Kiefer-Stafford 4-6, 4-6, 6-1, 6-2, 6-2; Haas-Ferreira 7-6, 3-6, 6-3, 6-4; Becker/Prinosil-Adams/Ferreira [redacted]-7, 6-4, 6-4, 6-3. **Slovacchia-Svezia 2-1.** Hrbaty-Norman 7-6, 4-6, 6-4, 3-6, 6-2; Kucera-Tillstrom 1-6, 6-1, 6-2, 6-4; Larsson/Tilstrom-Hromec/Kroslak 6-2, 6-3, 6-4. **Usa-Russia 0-1.** Courier-Kafelnikov 2-6, 7-5, 7-6 (7-2), 4-6, 4-6.

Il capitano degli azzurri Paolo Bertolucci incoraggia Andrea Gaudenzi e Diego Nargiso durante il match di doppio che ha dato all'Italia il punto del 2-1 contro l'India (ANSA)

[redacted]

Ferrara battuta 3-0

[redacted] Macerata la quarta [redacted]

Lo spareggio di Macerata tra Lube e Conad Ferrara per accedere alle semifinali è durato, in pratica, soltanto un set: i marchigiani, dopo essersi imposti nel primo set per 16-14 in 37', hanno travolto gli emiliani nei successivi con perentori parziali (15-2, 15-3) conquistando così il diritto di proseguire la loro stagione. Visto l'andamento [redacted] partita anche [redacted] duello tra Zorzi [redacted] Schuill ha avuto poca storia: 12 punti e 13 cambi palla per l'italiano della Lube e appena 4+14 per l'olandese della Conad. Tra i vincitori buona anche la prova di Held (5+11) e di Bachi (8+4).

I playoff proseguono mercoledì prossimo (ore 20,30) [redacted] la gara-1 (si gioca al meglio delle cinque partite) di semifinale: [redacted] Treviso (con diretta su Tmc2) si affronta[redacted] Sisley e Casa Modena, a Cuneo, l'Alpitour ospiterà la Lube.

[redacted]

Km 21,097 in 59'17"

Tempo [redacted] Tergat [redacted]

MILANO. Una potenza incontenibile, una corsa [redacted] ritmi irresistibili: Paul Tergat, il keniano da quattro anni campione mondiale di cross, ha conquistato la sua quinta Stramilano come al solito: dominando una gara senza storia. Ed ha cen[redacted] finalmente il limite mondiale di mezza maratona (km 21,097) con il tempo [redacted] 59'17" (30" in meno rispetto al primato detenuto dal [redacted] dal connazionale Moses Tanui e 26" meno anche rispetto a Pinto, il portoghese che tre setti[redacted] fa a Lisbona ha segnato la migliore prestazione, non omologata per problemi di percorso).

Alle spalle di Tergat [redacted] sono piazzati l'altro keniano Philip Tarus [redacted] 1'07" e il marocchino Khalid Khannouci a 2'03". Mediocre la gara degli italiani con Modica 8°, Leone 10°, Barzaghi 11° e Panetta 12°. Distacchi pesanti per tutti.

FORMULA 1

Test Ferrari conclusi

[redacted] l'Argentina

BARCELLONA. Conclusi i test Ferrari ieri nel circuito della Catalogna. Schumacher ha percorso (dopo aver cambiato un motore nella mattinata) ancora [redacted] giri, provando assetti e gomme. Miglior tempo al passaggio 1'23"640, mentre suo fratello Ralf con la Jordan si è fermato a 1'24"414.

«Sono soddisfatto - ha detto al termine Michael - durante questi quattro giorni abbiamo provveduto ad una buona messa a punto della F300, soprattutto per quanto riguarda l'uso dei pneumatici di diverse dimensioni e differenti mescole. Per l'Argentina prevedo di essere un po' più vicino alle McLaren. Abbiamo fatto progressi. Per Buenos Aires posso puntare ancora al podio, entro due o tre corse saremo nelle migliori condi[redacted] per batterci alla pari con tutti i rivali». [r. m.]

IPPICA

Galoppo a Liverpool

[redacted] nel [redacted]

LIVERPOOL. Ieri il Grand National di galoppo, la massacrante corsa a siepi all'ippodromo di Aintree (vicino a Liverpool), è costato caro a tre dei trentasette cavalli al via: il purosangue Pashto è morto cadendo sulla prima delle trenta siepi distribuite lungo i 7200 metri del percorso, Do Rightly e Griffins Bar sono invece stati abbattuti per le gravi ferite riportate in altrettanti incidenti durante [redacted] gara. Già venerdì ad Aintree erano stati eliminati due cavalli dopo che si erano infortunati in corsa: fra questi c'era anche One Mann, uno dei più popolari purosangue inglesi.

Il Grand National '98 è stato vinto [redacted] Earth Summit, montato da Carl Llewellyn, che ha dominato gli avversari lasciando a undici lunghezze Suny Bay, quindi Samlee e [redacted] Mellion Fairaway. Solo sei i cavalli giunti al traguardo.

[redacted]

SPORT **FLASH**

TOMIC ALLA [redacted] [redacted] 23enne Ivan Tomic, centrocampista del Partizan di Belgrado, passerà alla Roma per 18 miliardi. Al giocatore andranno 1,3 miliardi a stagione per 5 anni.

[redacted] **RAZZISTA.** Il tribunale di Cambridge ha stabilito che Daniel James, tifoso 21enne, per 2 anni non potrà più frequentare gli stadi di Inghilterra e Galles per aver rivolto insulti a sfondo razziale a giocatori di colore.

SCI: IL FONDO [redacted] VANOI. Alessandro Vanoi sarà il responsabile del fondo azzurro. Confermati Thoeni [redacted] D'Urbano direttori agonistici dello sci alpino, la Fink nello slittino, Dal Fabbro [redacted] bob, Peri nello snowboard e Collinassi nel freestyle. Cambi nel biathlon (Giuseppe Bragadoi per Azittà) e salto e combinata nordica (Giuseppe Falco).

AUTO: FIAT NO A MONZA. Fiat Auto Corse, Bmw Italia e Audi di Autogerma diserteranno la 1ª gara del campionato Superturismo (domenica 19 a Monza) causa la promozione, a loro parere insufficiente, della gara da parte dell'Aci-Csai.

HOCKEY PRATO: SERIE A. Girone A: Bologna-Pilot Pen 1-0; Roma De Sisti-Padova 4-1; Cus Torino-Naxos 6-3. Classifica: Bologna 13; Roma, Naxos 10; Cus Torino 9; Padova 8; Pilot Pen 3. Girone B: Ferrini-Cernusco 2-3; Bra-Amsicora 1-2; Catania-Lazio 2-4. Classifica: Amsicora 19; Cernusco 16; Lazio 13; Catania 9; Ferrini 3; Bra 1.

PALLANUOTO: POSILLIPO OK. Serie A1 (12ª): Anzio-Posillipo 6-15, Can. Napoli-Bologna 13-11, Catania-Recco 8-6, Florentia-Paguros 11-9, Ortigia-Pescara 11-14, Roma-Como 11-6, Savona-Civitavecchia 13-10. Classifica: Posillipo, Pescara 35; Florentia 24; Roma 23; Recco 20; Savona, Napoli 19; Catania 18; Bologna 17; Civitavecchia 12; C[redacted], Ortigia 10; Anzio 9; Paguros 8.

[redacted] **A** [redacted] Andrea Bartolini su Yamaha è stato il più veloce nelle prove ufficiali del GP d'Italia, prima prova del Mondiale di motocross classe 500, [redacted] programma oggi con 40 piloti.

RUGBY, [redacted] A Twickenham l'Inghilterra ha battuto l'Irlanda 35-17 nel penultimo incontro del Cinque Nazioni: [redacted] è [redacted] testa alla pari con la Francia, che oggi gioca a Wembley col Galles.

[redacted] **SUPERCOPPA.** La Danesi Nettuno ha vinto la prima partita della Supercoppa europea battendo la Cariparma per 4-1.

SPAZIO AFFARI

Gli avvisi [redacted] ordinano presso: **TORINO,** via Roma 80 - via Marenco 32, t. 6665211; [redacted] **NO,** via G. Carducci 29, t. 24424611; **ALBA,** c.so M. Coppino 8, t. 442110; **ALESSANDRIA,** via Vochieri 60, t. 442543-442544; **AOSTA,** località Amérique 95 Quart, t. 775180; **ASTI,** via Antica Zecca 3, t. 32222; **BARI,** via Amendola 166/5, t. 5485111; **BIELLA,** viale Roma 5, t. 8491212; **BOLOGNA,** via Amendola 13, t. 255952 r.a.; **BRA,** via Verdi 7, t. 431003; **CAGLIARI,** via Ravenna 24, t. 305250; **CASALE MONFERRATO,** via Corte d'Appello 4, t. 452154; **CATANIA,** corso Sicilia 37/43, t. 7306311; **CATANZARO,** via M. Greco 76, t. 724090-725129; **COSENZA,** via Monte Santo 39, t. 72527; **CUNEO,** via Grandis 11, t. 630832-699939; **FIRENZE,** via Don Minzoni 46, t. 561192-573688; **GENOVA,** via C.R. Ceccardi 1/14, t. 540184-592560; **GOZZANO,** via Corvino 13, t. 913838; **IMPERIA,** via Alfieri 10, t. 273371-273373; **LECCE,** via Trinchese 87, t. 314165; **MESSINA,** via U. Bonino 15/c, t. 2930855; **NAPOLI,** via Caracciolo 15, t. 7205111; **NOVARA,** via Cavour 13, t. 33341; **PADOVA,** via Gattamelata 108, t. 775224-8073144; **PALERMO,** via Lincoln 19, t. 6235100; **REGGIO CALABRIA,** via Ten. Panella 13, t. 24478-24479; **ROMA,** via Quattro Fontane 15 t. 4620011; **SANREMO,** via Gioberti 47, t. 501555-501556; [redacted] p.zza Marconi 3/5 3/6, t. 811162; **VERCELLI,** via Duchessa Jolanda 20, t. 53754-62592; altreché presso tutti i corrispondenti [redacted] **blikompass S.p.A.** [redacted] che intendono inoltrare la loro richiesta per corrispondenza [redacted] scrivere a: **Publikompass S.p.A.,** [redacted] **Massimo d'Azeglio 60 — 10126 Torino.** Il pre[redacted] inserzioni d[redacted] corrisposto anticipatamente [redacted] vaglia. Esso risulta dal prodotto [redacted] numero di ri[redacted] (minimo 3) per la tariffa della Rubrica, con l'aggiunta delle imposte pari al 20% globale.

PREZZI A RIGA DELLE RUBRICHE
(IVA ESCLUSA)

1	**Affari e Capitali**	L. 24.000
[redacted]	**Attività Commerciali**	L. 24.000
3	**Lavoro Offerte**	[redacted]
4	**Lavoro Domande** - operai, autisti, fattorini, personale pubblici esercizi, impiegati, personale domestico, baby sitter, lavori vari e part-time	L. 7.750
	- tecnici	L. 13.500
	- altre domande	L. 22.000
5	**Immobiliare Vendita**	L. 24.000
6	**Immobiliare Acquisto**	L. 24.000
7	**Affitti Offerte**	L. 22.000
8	[redacted] **Domande**	L. 22.000
9	**Autoveicoli**	L. 22.000
10	**Viaggi e Vacanze**	L. 22.000
11	**Matrimoniali**	L. 22.000
12	**Varie**	L. 22.000

Avvisi urgenti, data fissa, o neretti: il doppio. Neretti urgenti, data fissa o urgentissimi: il triplo.

E' ammessa l'inclusione nel testo di lettere alfabetiche [redacted] richiamo la carattere maiuscolo (oltre quella iniziale) o [redacted] di esse [redacted] corrisposto [redacted] supplemento di L. 6500. Gli annunci [redacted] «La Stampa» [redacted] che [redacted] ignoti ai lettori possono utilizzare il servizio cassette [redacted] giungendo al testo dell'[redacted] la frase: «[redacted] **Publikompass n... 10100 Torino»;** l'importo del nolo cassetta è di **L. 500** per de[redacted] un rimborso di **L. 6000** per [redacted] di recapito corrispondenza.

In tema di offerte di impiego o lavoro, l'E[redacted]re ricorda che la legge 9.12.1977 nº [redacted] vieta discriminazioni sul sesso e l'inserzionista è impegnato a rispettare tale legge.

[redacted] 1

A. [redacted] immediati a tutti. A proprietari auto telefonandoci [redacted] larga. Fiduciari anche firma singola. No spese anticipate. Serietà. (U.I.C. nº 4395). **"PRESTITI"** 011 561.7521 corso Re Umberto 57 To.

A norma di legge finanziamenti [redacted] mente qualsiasi importo. Consulvenneta SpA 0422 [redacted] - [redacted] C.C.I.A.A. TV 229441.

FINCOTEX S.P.A. (U.I.C. 5091) prestiti fiduciari anche a firma singola. Finanziamenti immobiliari. Nessuna spesa anticipata. Torino corso Francia 15. T[redacted]. 434.4203 - 434.4826.

[redacted] 2

NEGOZI E AZIENDE VENDITA

ALASSIO cediamo alb[redacted] corpo unico 200 mt mare 20 camere ampio parcheggio e buone dilazioni. Tel. 0182 471.239.

AZIENDA grafica artigianale in liquidazione vendesi - locali 400 mq cortile e carraio. Tel. 220.3124 ore 12/14 sabato 8/14.

BAR zona Cit Turin incasso L. 1.400.000 al dì orario corto sufficienti L. [redacted] anticipo. Studio Monterosso 473.1033.

BI[redacted] pub zona Orbassano A più [redacted] prossimo patentino tabacchi [redacted] affare L. 120 milioni. Baldini & C. 596.771.

Cartoleria [redacted]
settore forniture uffici aziende in località cintura torinese
AMPIO [redacted] **TAB. XIV**
In posizione centralissima buon fatturato incrementabile
[redacted] **L. 110.000.000**
Baldini & C. 596.771

CEDO a Santo Stefano Mare in gestione avviato ristorante centro [redacted]. Scrivere: Fermo Posta centrale [redacted] identità: 93012312 - 18011 Arma Taggia.

CIRCOLO privato [redacted] somministrazione locale attrezzato di facile gestione cedo L. 75 [redacted]. Baldini 596.771.

CROCETTA splendido negozio tab. [redacted] X XIV 5 [redacted]ina angolari alto [redacted] con ottimo utile cedo. Tel. 596.771.

[redacted]**LA** centralissima forte utile pagato oltre L. 7 milioni 300 mila cedesi per impossibilità conduzione a L. [redacted] milioni dilazioni. Rif. 449. A. Comm. 562.1307.

FERRAMENTA [redacted] Rita [redacted] ampi [redacted] passaggio attività incrementabile cedesi motivi salute. Tel. 318.5301.

In Torino centralissimo
prestigioso albergo
categoria 3 stelle
67 camere più aree comuni
cedo trattando riservatamente
Baldini & C. 596.771

MENTONE bar gelateria ubicato in passeggiata mare fronte spiagge 10 [redacted] dal mare ampio parcheggio aperto tutto l'anno. Tel. ore 8,00 - 12,00 - 0033 493 570.725.

MONCALIERI [redacted] occasione reddito mensile [redacted] 8 milioni [redacted] motivi [redacted] a L. 200 milioni sufficienti L. 80 milioni anticipo. Rif. 422. [redacted] Comm. 562.1198.

MONCALIERI tabaccheria forte passaggio utile netto mensile L. 18 milioni documentati [redacted] cedesi con dilazioni. [redacted] 505. A. Comm. 562.1198 - 517.1897.

Ristorante tipico
con pa[redacted] **secolare**
gestione familiare pluriennale
INCASSO L. 3.000.000.000
cedo riservatamente
Baldini 011 596.771

RORA 895.317 autolavaggio rapido zona S. Paolo impianto moderno 700 mq forte utile cedesi facilitazioni pagamento.

RORA 885.317 edicola [redacted] San Paolo ampio locale levata L. 7 [redacted] settimanali. Facilitazioni di pagamento.

STELLA 447.6280 articoli regalo con tabella XIV favolosa posizione adatta a due persone cede per trasferimento.

STELLA 447.6280 negozio edicola cartoleria con alti pagamenti settimanali in varie zone minimo contanti.

STELLA 447.6280 pasticceria con laboratorio vicinanze Orbassano vecchia gestione alto giro affari per 3 persone.

STUDIO dentistico Bassa Valle di Susa attrezzatura completa per gravi motivi cedo L. 30 milioni. Baldini & C. 596.771.

TABACCHERIA con lotto Parella ottimo arredo levata tabacchi L. 18 milioni cedesi con pagamento dilazionato. Rif. 509. A. Comm. 562.1198 - 517.1897.

[redacted] con totocalcio pressi Beinasco occasione buon reddito cedesi a L. [redacted] milioni. Rif. [redacted]. [redacted] Comm. 562.1307 - 517.1897.

TABACCHI lotto zona centrale forte passaggio avviamento trentennale cedesi per ritiro. [redacted] Monterosso 473.1033.

[redacted] 3

OPERAI AUTISTI FATTORINI

AZIENDA meccanica zona Nord Torino cerca tornitore su tornio parallelo medio grande no CN. Tel. 011 226.4857.

AZIENDA primaria di costruzione stampi in lamiera cerca aggiustatori stampisti con buona conoscenza disegno ottimo trattamento. Tel. 397.2613.

CARPENTIERI per lavorazioni su disegno in [redacted] inox e ferro sede di lavoro Borgaro. Tel. ore ufficio al 470.4651.

[redacted] aggiustatore stampi per materie plastiche, con esperienza. Tel. 968.2012.

OFFICINA meccanica di precisione in Rivoli zona corso IV Novembre cerca tornitore qualificato. Telefonare orario ufficio al 957.1754.

PERSONALE PUBBLICI ESERCIZI

[redacted] a Bonifacio [redacted]. Ricerca barman 25/30 anni, specialista cocktails, conoscenza lingua francese. Scrivere curriculum vitae al signor Rocca Serra, S.L.P. Distribuzione, via Nazionale Piemonte 54 - Savona.

STAGIONE estiva a Bonifacio Corsica. [redacted] cerca cuoco/a specialista primi piatti. Scrivere curriculum vitae [redacted] Signor Rocca Serra, S.L.P. Distribuzione via Nazionale Piemonte 54 - Savona.

IMPIEGATI

AMBOSESSI 18-30enni selezioniamo anche prima esperienza per lavoro turistico Italia-Comunità Europea. Non indispensabile lingue. Tel. 011 518.0618.

AZIENDA discografico editoriale seleziona 4 ambosessi per ampliamento propri[redacted] organico. Inquadramento di legge. Minimo garantito più incentivi. Tel. 650.4421.

AZIENDA metalmeccanica cerca abile segretaria/o operativa determinata esperienza commerciale uso PC Win '95 Office 95/97 inglese francese parlato e scritto. Scrivere: Publikompass 2049 - 10100 Torino.

AZIENDA metalmeccanica ricerca abile impiegata/o [redacted]tiva determinata buona conoscenza contabilità ordinaria adempimenti [redacted] uso PC. Scrivere: Publikompass [redacted] 10100 Torino.

[redacted]**MERC**[redacted] ricerca ragioniere/a esperta/o [redacted] fermo posta carta [redacted] via Alfieri 10121 Torino.

POLIAMBULATORIO ricerca segretaria/o gestione appuntamenti/centralino. Tel. 1666 52.824 L. 1524/m. più Iva max 3 minuti. Informazioni. Tel. 011 561.2323.

SECURITY CA' per il lancio sul mercato italiano del salvapersona seleziona personale per Torino e provincia e Cuneo e provincia con attitudine alla vendita. Per il completamento dei quadri ci occorrono 2 ispettori/trici e 5 funzionari commerciali. Si richiede: età minima 25 anni, serietà e buona volontà. Si offre inquadramento dipendente viaggiatore più incentivi e rimborsi. Tel. 779.5750.

TECNICI

[redacted]**ITA** metodi e preventivista, [redacted] esperienza nella lavorazione della lamiera, [redacted] e costruzione stampi, cercasi. Scrivere: Publikompass 5117 - 10100 Torino

CARPENTERIA meccanica di precisione specializzata lavorazione acciaio ricerca responsabile ufficio tecnico. Si richiede: conoscenza disegno capacità reale nell'esecuzione di sviluppi e cicli, conoscenza Autocad 12/18. Astenersi se non in possesso [redacted] requisiti richiesti. [redacted] 470.[redacted].

[redacted] ricerca assistente cantiere [redacted]mente capace. Urgente! Scrivere: Publikompass 2036 - 10100 Torino.

PROGETTISTA [redacted] e/o macchina [redacted] su Autocad [redacted] azienda componentistica auto per stabilimento To e cintura. Si richiede: diploma tecnico/meccanico 2/3 anni di esperienza. Inviare curriculum a: Adoc Group via Casalis 33 - 10143 Torino.

RICERCASI per ufficio progettazione Disegnatore Progettista, con esperienza su stampi, materia plastica o pressofusione. Telefonare ore ufficio al 349.0808.

RICERCASI per ufficio progettazione Operatore Cad per Work Station 3D con esperienza su sistemi Computer Vision Catia. Telefonare ore ufficio al 349.0808.

[redacted] VARI E PART TIME

OFFRIAMO lavoro come [redacted] anziani previa formazione. Si richiede la [redacted] presso [redacted] sede [redacted] a fornire loro le informazioni [redacted]sarie. Per appuntamento. [redacted] re allo 011 [redacted].

[redacted]**RIAMO** lavoro settori [redacted] previa adeguata formazione. Si richiede la visita presso la nostra sede per fornire le informazioni [redacted]ssarie. Per appuntamento, Telefonare allo 011 489.858.

[redacted]

A.A. TOSCANO Spa Società leader settore [redacted] seleziona acquisitori diplomati militesenti automuniti. Offriamo preparazione, professionalità, [redacted] economico, possibilità carriera. [redacted].561.3050.

GABETTI [redacted]
ricerca giovani acquisitori/trici. Gradita esperienza, elevati compensi [redacted]**uto iniziale.** [redacted]

GRANDE Marvin esamina proposte [redacted] per[redacted] a entrare nel proprio network in franchising per punti vendita nel Centro Nord Italia nel settore fotografia e telefonia cellulare. Per informazioni telefonare allo 011 562.4033 Dott. Saroggio.

[redacted] nell'ambito dello sviluppo dei propri uffici ricerca giovani dinamici con forte spirito imprenditoriale e patentino immobiliare ai quali affidare la gestione di un proprio ufficio. Tel. 011 505.917.

IMPORTANTE struttura nazionale ricerca collaboratori/trici per vendita presso propri uffici. Interessante trattamento economico. Per appuntamento. Tel. 397.0941.

PRODUTTORE autoaccessori seleziona agenti potenziamento rete vendita Piemonte. Offresi portafoglio clienti, fisso, provvigioni, incentivi, formazione, affiancamento vendita. Presentarsi fotomunti Hotel Genio C.so Vittorio Emanuele 47 - Torino 6/7/8 Aprile h. 9.30/12.30 e 14.30/18.30 - Sig. Fornaciari

PROMOTORE casa vacanza Liguria/Costa Azzurra ricerca esperti venditori/trici fortemente motivati ottime possibilità di guadagno e carriera. Tel. 011 903.2508.

TECNOCASA affiliato Studio Piossasco ricerca diplomati/e militesenti per cintura Sud Torino e Pinerolo. Tel. 011 695.203.

[redacted] punti vendita affiliati selezionano per le zone di Torino Barriera di Milano e di Settimo Torinese giovani ambosessi 23/30 anni diplomati automuniti militesenti da inserire nella professione di agente immobiliare. Per colloqui Tel. 011 200.583 - 242.5954 - 897.1094/95.

VUOI guadagnare 30/40 milioni annui in [redacted] di m[redacted] espansione? Se hai almeno 25 anni [redacted] al [redacted].

[redacted] 4

OPERAI AUTISTI FATTORINI

OPERAIO 30enne patente B [redacted] come fattorino o altro, passaggio diretto. Tel. 011 799.203.

34ANNI disponibilità [redacted] offresi come [redacted]eraio generico fattorino 11 anni esperienza presso aste giudiziarie, mobilificio. Telefonare ore 1900 al 771.3132.

IMPIEGATI

[redacted] lingua 27enne inglese francese [redacted] tedesco ottimi esperta [redacted] impiego Tel. 0338 972.9662.

PERSONALE DOMESTICO BABY S[redacted]

COLLABORATRICE [redacted]tica, baby-sitter 40enne praticissima referenziata offresi al pomeriggio. Tel. 011 357.127.

PENSIONATA referenziata offresi fissa come collaboratrice domestica o assistenza anziani. Scrivere: Publikompass 7114 - 10100 Torino.

[redacted] 5

TORINO CITTA'

A. ARCUDI [redacted] Monte Ortigara saloncino 2 camere cucina bagno mq 115 L. 290 milioni più box. Tel. 544.643.

A. ARCUDI 544.643 parco Ruffini ultimo piano alloggio e mansarda abitabile frazionabile mq 300 L. 660 milioni e box.

[redacted] 544[redacted] piazza Statuto [redacted] Francia panoramico doppi ingressi salo[redacted] 4 camere cucina triservizi mq 250.

A. CORSO Galileo Ferraris signorile panoramico sp[redacted] appartamento mq [redacted] ottime finiture. Casamarket 650.9219.

[redacted] 597.770 precollina [redacted] da del Lauro alloggio in villa su 2 [redacted] mq 130 giardino mq 400 posti auto.

A. GEDIM 562.7566 Cit Turin adiacente via [redacted] libero spazioso saloncino 2 camere cucina bagno ottimo prezzo.

A. GEDIM 562.7566 collina confine [redacted] calieri libera villa panoramica 270 mq, seminterrato 280 mq e terreno 4000 mq.

A. GEDIM 562.7566 corso Giulio Cesare/via Camino libero ingresso 3 camere cucina bagno affare.

A. GEDIM [redacted] Giulio Cesare/via Cherubini [redacted] golo cottura bagno volendo box affare.

A. GEDIM [redacted] Crocetta [redacted] ristrutturare soggiorno 2/4 [redacted] cucina biservizi terrazzo.

A. GEDIM 562.7566 piazza Castello restauro integrale liberi alloggi da 50 a 125 mq aria condizionata posti auto.

A. IMPRESA vende direttamente alloggi in zona Stadio delle Alpi. Telefonare al 455.7431.

A. IMPRESA vende direttamente in via Lei 88 ultimi alloggi. Visite in cantiere o telefonare al 733.639.

A.MC.CASE 434.3315 centralissimo zona Università mq 120 stabile d'epoca particolare su 2 livelli terrazzino.

A.M.C. CASE 434.3315 pressi piazza Bodoni stabile d'epoca appartamento ristrutturato mq 160 posto auto.

A.MC.CASE 434.3315 via Roma attico ingresso salone sala pranzo 4 camere triservizi cucina ampio terrazzo/studio.

A. OK.CASA Piazza Rivoli signorilissimo salone doppio 3 camere cucina doppi servizi L. 450milioni. [redacted]. 011 812.4619.

A. OK.CASA via Cavour luminoso [redacted] tenuto ingresso camera tinello cucinino bagno L. 99 milioni. Tel. 011 812.4619.

[redacted] Della Rocca piano alto luminoso salone 3 ca[redacted] cucina bagno L. 400 milioni. Tel. 011 [redacted].

A. OK.CASA via Della Rocca [redacted] piano con ascensore camera cucina bagno L. 75 milioni. Tel. 011 812.4619.

A. OK.CASA via [redacted] nuova costruzione soggiorno 2 camere cucinino doppi servizi L. 250 milioni. Tel. 011 [redacted]4619.

A. PASTORE corso Traiano pressi libero nel verde 2 camere tinello cucinino bagno mq 85 L. 178 milioni. Tel. 434.0021.

A. PASTORE corso XI Febbraio pressi libero 2 camere cucina bagno ristrutturato L. 85 milioni. Tel. 434.0021.

A. PASTORE via Gorizia pressi libero ampio ingresso 2 camere tinello bagno ristrutturato L. 178 milioni. Tel. 434.0021.

A. SAN CARLO 542.782 corso Montecucco libero 1/2 camere tinello cucinino bagno da L. 125 milioni.

A. SERIM 562.9801 corso Adriatico piano alto luminoso 2 camere cucina bagno [redacted]tore L. 160 milioni.

[redacted] **SERIM** 562.9801 corso Svizzera via Saluggia nuovo pronta cons[redacted] gio mq 99, terrazzo box.

A. SERIM [redacted] liberi via Lombroso 10 (corso Marconi) nuovi [redacted]norili al[redacted] mq 55/112/117. Posti auto.

[redacted] **SERIM** 562.9801 libero corso Bramante piano alto ristrutturato mq 45 camera cucina bagno ripostiglio.

A. SERIM 562.9801 libero corso Dante (ve[redacted] Po) stabile d'epoca signorile alloggio mq 170 doppi ingressi box.

A. SE[redacted] libero corso Francia (piazza Rivoli) piano alto 2 arie 2 camere tinello cucinino bagno.

A. SERIM [redacted] libero Parella via Invorio ampio [redacted] arie c[redacted] tinello cucinino bagno L. 114 milioni.

A. SERIM [redacted] libero pressi piazza Sofia panoramico camera tinello cucinino bagno ripostiglio L. [redacted] milioni.

A. SERIM 562.9801 [redacted] via Calandra quasi corso Vittorio alloggi[redacted] mq [redacted] 460 milioni, Stabile del 1956.

A. SERIM 562.9801 libero via Cibrario saloncino camera cameretta cucinotta bagno stabile del 1940 piano [redacted].

A. [redacted]**RIM** 562.9801 via San Secondo in[redacted] stessa casa nuovi signorili alloggi mq 133 e 167 da L. 2 milioni 200 mila/mq.

[redacted] Spa Aiuola Balbo signorile vi[redacted] piazza saloncino 2 camere cucina bagno balconato cantina soffitta L. 299 milioni 600 mila. Tel. 561.3050.

A. TOSCANO Spa via Monfalcone attico signorile terrazzato ristrutturato saloncino 2 camere cucinotta bagno ripostiglio cantina L. 358 milioni. [redacted]. 561.3050.

A. VIANELLI & C. Borgo Vittoria (via Bibiana) libero camera tinello bagno 4º piano ascensore L. 94 milioni. Tel. 562.8613.

A. VIANELLI & C. Valentino (via Petrarca) libero 3 camere cucina biservizi ristrutturato ascensore. Tel. 562.8613.

A. VIA Volta signorile piano 4º salone 3 camere cameretta cucina biservizi portineria box L. 510 milioni. Tel. 351.913.

ABITALIA Borgo Vittoria via Camarelle libero soggiorno 2 camere cucinino bagno ristrutturato L. 93 milioni. Tel. 580.8112.

ABITALIA corso Duca degli Abruzzi libero stabile d'epoca 2 camere tinello cucinino bagno rimesso a nuovo. Tel. 580.8112.

ABITALIA corso Giulio Cesare libero 2 camere ampia cucina servizi mq 75 in stabile ristrutturato L. 137 milioni. Tel. 580.8112.

ABITALIA Lingotto (via Michell) libero ingresso 2 camere tinello cucinotto bagno rimesso a nuovo ascensore. Tel. 580.8112.

ABITALIA via Cibrario minialloggio ristrutturato ingresso cucinotta camera soppalcata bagno L. 55 milioni. Tel. 580.8112.

[redacted]**ENTE** corso Matteotti libero appartamento signorile salone 2 camere cucina biservizi. Eurocase 983.3672.

ADIACENZE corso Brunelleschi libero ingresso camera tinello cucinino servizi ristrutturati, L. 106 milioni. Tel. 772.3828.

ADIACENZE corso Dante in casa signorile alloggio attico con vista panoramicissima richiesta L. 172 milioni. ISIT 817.7687.

[redacted] corso Lecce 1º piano termoascensore 3 camere cucina bagno L. 220 milioni. Grimaldi 580.6377.

ADIACENZE Nuovo Tribunale libero [redacted] ne 2 camere cucina biservizi box da [redacted] prese L. 345 milioni. [redacted]. 532.170.

AFFARE palazzina di circa [redacted] mq ristrutturata interamente occupata con reddito del 9% circa. Simar 011 43.591.

[redacted] 819.2569 Cavoretto Campagnino villetta indipendente mq 110 giardino 600 mq L. [redacted].

ALBERTO PARRI 819.2569 corso Appio Claudio [redacted] stabile [redacted] no 2/3 camere cucinotta bagno.

[redacted] 819.2569 corso Ursa angolo via [redacted] 140 mq salone 3 camere tinello cucinino 2 bagni.

ALBERTO PARRI 819.2569 Martini Nuovo adiacenze ristrutturato ingresso saloncino 2 camere cucina bagno.

ANNACASE 669.0222 S. Rita luminoso [redacted] stesso piano divisibile salone 4 camere cucina servizi box.

APPARTAMENTO signorile [redacted] 7º piano 2 entrate 2 servizi zona piazza Pitagora. Tel. 384.491 - 0330 385.333.

[redacted] Torino vendesi nuda proprietà saloni 2 camere tinello cucina ingresso servizi altare L. 195 milioni. Tel. 650.2132.

ATTICO corso Monte Grappa libero salone 4 camere cucina 3 servizi su 2 livelli terrazzo 2 boxes. Salm 566.3283.

ATTICO corso Polonia 70 mq soggiorno living camera cucina bagno, splendido terrazzo di 60 mq. Tel. 883.4898.

ATTICO libero via Tiziano ingresso 3 camere cucina angolo cottura biservizi terrazzo. Scavino Immobili. Tel. 437.3835.

[redacted]
Lucento ingresso 2 camere [redacted] **cucinino bagno ripostiglio terrazzo** [redacted]**pio. Gabetti Lucento 253.747.**

[redacted]**TICO** mq [redacted] e mq [redacted] Massaua splendida esposizione signorile. Cochiba 580.81[redacted].

ATTICO pressi [redacted] Siracusa panoramico 2 camere tinello cucinino ampio terrazzo L. 175 milioni. Eurocase 983.3672.

ATTICO su 2 livelli soggiorno 3 camere cucina biservizi biterrazzi box pressi piazza Sabotino L. 440 milioni impresa vende con ritiro permute. Tel. 532.170

ATTICO Valentino vista suggestiva Mole Cappuccini mq 100 i[redacted] soggiorno camera tinello cucinino. [redacted].0687.

AUCHAN pressi [redacted] su 2 livelli di 200 mq con capannone di 170 mq adiacente come nuova prezzo [redacted]. Tel. 953.4809 - 953.2198.

[redacted] via Cecchi 3º piano no ascensore mq 70 libero 2 camere cucina servizi L. 105 milioni. Grimaldi 580.6377.

BATTOCCHIO 581.9433 [redacted] libero corso Peschiera [redacted] salone 3 [redacted] cucina box mq 250 [redacted] milioni.

(continua)

FID
IZIONI
CAMBI AL NUMERO 7637
Vi[redacted] - TORINO
Tel. 011 5628995 (3 linee r.a.)

SPAZIO AFFARI

[redacted] 5

TORINO CITTA'

BERTELLI 568.3392 appartamento signorile (Crocetta) casa d'epoca mq 280 salone pranzo studio 3 camere 2 servizi lavanderia mansarda collegata postauto portineria.
BERTELLI 568.3392 (corso Bramante adiacenze) luminoso 3 camere cucina abitabile servizi box auto L. 250 milioni.
BERTELLI 568.3392 (corso Dante adiacenze) splendido superattico saloncino camera cucinotta servizi terrazzo
BERTELLI 568.3392 (corso Monte Cucco) signorile salone 3 camere cucina 2 servizi mq 150 box auto portineria.
BERTELLI 568.3392 (corso Racconigi/Vittorio) signorile salone 2 camere cucina abitabile 2 servizi volendo box.
BERTELLI 568.3392 (Maria Vittoria adiacenze) panoramico 2 ingressi ampio salone 3 camere cucina 2 servizi box.
BERTELLI 568.3392 (precollina Gran Madre) signorile in palazzina salone 3 camere cucina 2 servizi box portineria.
BERTELLI 568.3392 (Viberti corso Trapani) signorile panoramico su 2 piani mq 140 più mansarda mq 120 box 2 auto.
BERTELLI 568.3392 (zona Viberti) signorile salone 2 camere cucina 2 servizi portineria L. 380 milioni volendo box.
BORGATA VITTORIA casa di civile abitazione con terreno magazzini negozi libere subito. Grimaldi Elite 505.917.
CASA Antonelli via Vanchiglia ristrutturato grande [redacted] cucina 4 [redacted] 2 bagni. Gabetti Crimea 660.4240
[redacted] panoramico terrazzi [redacted] ristrutturazione 130 mq esclusivamente privati. Tel. 0338 643.4666 - [redacted]
CENTRALE luminoso vendesi soggiorno 3 camere ampia cucina [redacted] bagno in bella casa con ascensore. Tel. 500.179.
[redacted] (piazza S. Carlo) alloggi [redacted] 125/80/60 ottime posizione stessa casa. C.D. 562.2430.
CENTRALISSIMO nuovo elegante appartamento soggiorno 1 camera cucina bagno cantina. AD CASA 958.9483.
CENTRALISSIMO su grande piazza [redacted] prestigioso alloggio 300 mq ascensore 2 posti auto. Saim 568.3263.
[redacted] **EUROPA** libero [redacted] ing[redacted] salone [redacted] 2 camere biservizi, box L. 255 milioni. Sabelelli 855.359.
CENTRO EUROPA ristrutturato ingresso saloncino 3 camere cucina biservizi ripostigli cantina box auto. Tutto rifatto. Edilfim 309.9101.
[redacted] splendido palazzo Barocco r[redacted] conservativa particolari appartamenti signorili. Tel. 669.2[redacted]
CENTRO storico in palazzo '800 splendido appartamento mq 300. Terrazzo mq 80 con vista a 360. Luciana Vola 436.1555.
[redacted] **STORICO** in zona completamente ristrutturata e con nuovo arredo urbano la Società [redacted]GA propone nuove [redacted]uzioni residenziali e commerciali. Varie metrature. Mutuo e facilitazioni [redacted]mento. Telefonare ore ufficio 817.8174 - 436.2338.
[redacted]**ENTRO** storico splendido palazzo '700 salone, cucina, zona letto e bag[redacted] secondo livello. Studio Veglia 530.547.
CENTRO STORICO vendesi 3 saloni 4 camere cucine pranzo biservizi 2 ingressi L. 600 milioni. Tel. 650.2132.
CENTRO via Cavour 130 mq libero soggiorno 2 camere cucina bagno spogliatoio terrazzo. Internau 812.4206.
CENTRO via Carrala pressi libero signorile luminoso mq 240 parzialmente da ristrutturare posto auto. Tel. 547.036.
CENTRO via Don Minzoni libero salone 3 camere cucina tripli servizi termoascensore. tel 561 [redacted]
CENTRO via Garibaldi in casa del '700 libero monolocale servizi ristrutturato arredato. Gabetti Crocetta 581.8338.
CENTRO via Giolitti libero a L. 63 milioni ristrutturato ampio bilocale mansardato con bagno. Emmedue 562.8467.
CENTRO via Mazzini libero ascensore termoautonomo 3 camere cucina bagno L. 200 milioni. Gabetti Crocetta 581.8338.
CHIUSANO & C. Centrale panoramico salone 3 camere cucina doppi servizi terrazzo posto auto Tel. 568.2858
CHIUSANO & C. Crocetta casa d'epoca signorile salone 3 c[redacted] studio cucina 2 servizi lavanderia. Tel. 568.2858.
CHIUSANO & C. Crocetta libero signorile [redacted] doppi ingressi salone [redacted] cucina tripli servizi. Tel 568.2858.
[redacted] **& C.** Crocetta panoramici signorili 2 alloggi [redacted] piano volendo abbinabili totale mq 225 Tel. 568.2858.
CHIUSANO & C. Crocetta signorile palazzina su 2 piani con ampio giardino privato e posti auto interni. Tel. 568.2858.
[redacted]**URIE** [redacted] d'epoca 2 ingressi salone 7 vani servizi da ristrutturare L. 350 milioni. Iulacasa 434.7525
CIT TURIN [redacted] Avigliana) in stessa [redacted] appartamenti liberi ed occupati mq 50/80/[redacted]. Luciana Vola 436.1395.
COLLINA Cavoretto delizioso villino su 2 piani e mansarda per totali mq 240 più ampio locale servizi e giardino panoramico mq 800. Tel. 596.189.
COLLINA corso Chieri appartamento mq 140 nuovo [redacted] panoramico. Giardino privato box auto. Studio Cerruti [redacted].
COLLINA di Torino villa d'epoca prestigiosa, completamente restaurata, grandi dimensioni, con secondo fabbricato annesso, parco, giardini a più livelli, proprietà vende direttamente. Tel. 0347 760.8231.
COLLINA di Torino villa prestigiosa, grandi dimensioni, architettura d'epoca, in posizione straordinaria, grandi spazi verdi di pertinenza, proprietà vende direttamente. Tel. 011 436.9405.
COLLINA ottima posizione villa 330 mq su 2 livelli terreno 13 mila mq comoda servizi. Visca 819.0804.

[redacted] in giardino condominiale [redacted] bicamere salone cucina biservizi terrazzo box. Tel. 205.2738.
COLLINA S. Vito con vista unica villa recente mq 400 piccola dependance. Ampio giardino. Luciana Vola 436.1555.
CORSO Cosenza libero sala 2 camere cucina 2 servizi piano 4° casa del 1992 [redacted] box. Bignamini 434.2377.
[redacted] Cosenza piano alto prestigioso ingresso salone 3 camere cucina 2 bagni box posto auto. Nordedil 011 568.3700.
CORSO Dante [redacted] '76 [redacted] strutturato ingresso salone 2 camere cucina biservizi. Grimaldi Elite 505.917.
CORSO Dante pressi bella casa con ascensore alloggi da mq 65 a 200 box giardino permute mutuo. Tel. 502.158.
CORSO Ferrucci libero piano 5° spazioso soggiorno camera tinello cucinino L. 180 milioni. Eurocase 983.3672.
CORSO Francia signorile pressi corso Monte Cucco soggiorno 2 camere cucinotto bagno mq 95. Casaviva 353.830.
CORSO Massimo d'Azeglio (via Galliari) libero salone 2 camere cucina bagno box piano alto. Tel 562.3725
CORSO Matteotti vicinanze libero ampio recente signorile salone camera cucina ingresso biservizi. Dacomo 319 9010.
CORSO Montevecchio angolo corso Duca Abruzzi mq 250 salone 4 camere 4 bagni cucina. Studio Enrici 680.3863.
CORSO Novara adiacenze ristrutturato ingresso soggiorno 3 camere ampia cucina biservizi. Grimaldi Elite 505.917.
CORSO Peschiera prestigioso libero 6° piano mq 200 riducibili a 150 ascensore portineria interessante. Vip 839 5535.
CORSO Re Umberto zona Matteotti palazzo epoca prestigioso 320 mq con mansardato L. 790 milioni. Univesta 650.3912.
CORSO Rosselli libero in casa decorosa ampio 3 camere tinello cucinino servizi. Eurocase 983.3672.
CORSO Rosselli pressi largo Orb[redacted] spazioso 3 camere tinello cucinino bagno. Gabetti S. Rita 359.393.
CORSO Rosselli signorile 6° piano doppi ingressi 5 camere cucina servizi terrazzo L. 340 milioni. Casapiemonte 318.2525.
CORSO Sebastopoli ingresso soggiorno 2 camere cucinotta bagno posto auto 2 arie L. 213 milioni Nordedil 568.3700.
[redacted]**ORSO** Sebastopoli pressi ingresso camera cucina servizi cantina. Minimo anticipo e mutuo. S.I.A. 011 561.7852.
CORSO S.Maurizio signorile ingresso [redacted] camere soggiorno cucinino bagno piano alto ascensore. Tel. 663.4696.
[redacted]**RSO** Sommeiller casa d'epoca signorile piano rialzato mq 75 2 camere cucina bagno abitazione o ufficio. Tel [redacted]
CORSO Tassoni libero panoramico doppi ingressi salone 3 camere cu[redacted] doppi [redacted]. Gabetti Parella 756.888.
CORSO Tassoni pressi libero d'epoca signorile soggiorno 3 camere cucina biservizi mq 130 ottimo affare. Finci 505.691.

CORSO TELESIO
[redacted] panoramico [redacted] piano ingresso 3 camere tinello cucinino bagno. Gabetti Parella 756.888.

CORSO [redacted] 5° piano [redacted] tinello [redacted] 2 [redacted] bagno e ripostiglio. I.I.T. 779.0766.

CORSO TRAIANO
libero spazioso ottimo stato [redacted] piano 2 camere tinello cucinino [redacted]agno. Gabetti S. Rita 359.393.

CORSO Trapani adiacenze casetta indipendente su 2 lati piano terra alloggio mq 85 circa piano 1° mq 130 circa giardino L. 490 milioni. Grimaldi 580.6377.
CORSO Unia ingresso living su soggiorno camere cameretta cucina bagno cantina. mq 90 piano 6° Sipa 619.9494.
CORSO [redacted] alloggio 4° piano ascensore 2 camere tinello cucinino servizio ristrutturato. Tel. 568.1396.

[redacted]
splendido appartamento ristrutturato di saloncino 2 camere cucina doppi servizi. Gabetti 246.1653.

CORSO Vittorio fronte giardini Cavaglià piazza Adriano soleggiatissimi 105 mq L. 240[redacted]. Box. Furbatto 544.566.
CORSO Vittorio in signorile elegante condominio vendesi alloggio o studio 175 mq libero. Tel. 434.3537.
CRIMEA in complesso residenziale nel verde villa mq 300 giardino box. Trattative riservate. Caretta 619.2244
[redacted] via [redacted] vista Capuccini particolare d'epoca ampio salone studio camera cucina servizio. G.&V. 568.4445.
CROCETTA [redacted] molto signorile alloggio di 170 mq con vista panoramica. ISIT 817.7687.
CROCETTA corso Rosselli libero in stabile signorile soggiorno 2 camere cucina bagno mq 105. A.G. Case 562.7747.
CROCETTA impresa costruisce signorile elegante palazzina alloggi da 80 a 160 mq consegna 1999. Tel. 434.3537.
CROCETTA libera mansarda [redacted] 2 camere [redacted] servizi termoautonomo 4° piano no ascensore. Tel. 505.5776.
CROCETTA prestigioso ristrutturato [redacted] mq in [redacted] signorile vero affare L. 570 milioni. Tel. 669.2962.
CROCETTA signorile portineria piano [redacted] angolare salone doppio tris/qu[redacted] camere cucina triservizi mq 220. Ardesia 011 500.166 - 581.7864.
CROCETTA [redacted]. Secondo piano [redacted] salone 3 camere cucina ampio bagno volendo box L. 290 milioni. Nordedil 568.3700.
CROCETTA su corso salone 4 camere cucina triservizi box 2 auto. Trattative riservate. Esim 480.105
CROCETTA su corso vendesi attico particolare angolare mq 220 volendo box. Tel. 500.179 - 595 852.
CROCETTA (via Cassini) libero salone camera cucina servizi cantina termoascensore. Tel. 562 3748.
CROCETTA via Cassini signorile 5° piano ampio ingresso salone 5 camere cucina biservizi. Multicase 561 8147.
CROCETTA via Condove libero signorile 2 ingressi salone 2 camere tinello cucinino servizi L. 480 milioni. Grimaldi 580.6377.

ORBASSANO NUOVA ZONA [redacted]

[redacted] VILLE UNIFAMILIARI CON SCELTA DI RIFINITURE PERSONALIZZATE GIARDINO PRIVATO

PER INFORM.: IMPRESA COSTRUZIONI MIRAFIORI di [redacted] G. - Tel. 011/347.32.86 - 0337/21.02.84

[redacted] via Gioberti in bella [redacted] piano rialzato 3 camere cucina servizio L. 190 milioni. Casapiù 247.2143.
CROCETTA via Torricelli libero signorile salone 4 camere cucina 2 bagni ascensore volendo box. Saim 568.3263.
CROCETTA vicolo libero ristrutturato ca[redacted] ascensore termo autonomo. Gabetti Crocetta 581.8338.
CROCETTA villa indipendente con ampio giardino in perfette condizioni. Per informazioni scrivere: Publikompass 2030 - 10100 Torino.
[redacted] **PALMA** 561.3763 corso Un[redacted] (Mirafiori) elegante condominio piano [redacted] no 2 camere cucina bagno ripostiglio.
ELIO CODONI 660.2264 attico via Muratori (piazza Carducci) camera tinello cucinino bagno terrazzino L. 145 milioni.
EMMEDUE 562.8467 libero corso Francia (Bernini) soggiorno 3 camere cucinotta bagno termo autonomo ristrutturato.
[redacted]**MMEDUE** 56[redacted] libero S. Rita via Tripoli 5° piano 2 ingressi 5 camere tinello cucinino 2 bagni terrazzo verandato.
[redacted]**EMIO** in complesso residenziale ingresso salone soppalcato 3 camere cucina biservizi box mq 170 terrazzo. Tel [redacted].
ETG IMMOBILI 521.2438 A Lungo [redacted] Machiavelli 2° piano panoramico alloggio 220 mq, ingresso salone 3 camere cucina biservizi ampio terrazzo giardino condominiale.
ETG IMMOBILI [redacted] Turati in stabile signorile alloggio di 140 [redacted] in ottime condizioni doppi ingressi salone 2 camere cucina doppi servizi 3 balconi.
ETG [redacted] 521.2438 C piazza [redacted] Repubblica parzialmente da ristrutturare stabile dello Juvarra 230 mq con mansarda abbinabile prezzo interessante.
[redacted] **IMMOBILI** 521.2438 D [redacted] storico [redacted]oggio di [redacted] in [redacted] ristrutturato 65 mq ingresso living cucinotta bagno camera
ETG [redacted] 521.2438 E centro storico piazza Emanuele Filiberto, originale e luminoso [redacted]ggio mq [redacted] in stabile ristrutturato 3° piano
EUROFID 581.8777 Cit. Turin via Cavalli adiacente Tribunale signorile recente 2 ingressi 4 camere cucina 2 bagni.
[redacted] 581.8777 [redacted] Francia 249 stralto in corso 7° piano 3 [redacted] tinello cucinino bagno L. 170 milioni.
EUROFID 581.8777 corso [redacted] luminoso recente con portineria 2 [redacted] tinello cucinino bagno L. 175 milioni.
EUROFID 581 8777 corso Turati 25 signorile ristrutturato piano rialzato camera soggiorno cucina bagno da reddito.
EUROFID 581.8777 Lucento via Segantini in stabile recente ingresso camera tinello cucinino bagno L. 75 milioni.
EUROFID 581.8777 via Digione/piazza Bernini in stabile di nuova ristrutturazione alloggi da 45 a 100 mq, Iva 4%.
EUROFID 581.8777 via Principe Tommaso signorile con portineria 2 camere sala cucina 2 bagni garage L. 240 milioni.
FAILLA adiacente piazza Chieves libero panoramico 132 mq 2 servizi L. 350 milioni, volendo posto auto. Tel. 437.2366.
FAILLA adiacenze corso Giulio Cesare signorile libero camera tinello servizi L. 115 milioni. Tel. 437.2366.
FAILLA & BERTINETTO 741.2874 libera signorile villa d'epoca con torretta pressi via Lessona, su 3 piani, indipendente con giardino e box, Vista parco.
FAILLA & BERTINETTO 741.2874 libero ottimo pressi corso XI Febbraio 2 camere cucina bagno. Affare L. 120 milioni.
FAILLA & BERTINETTO 741.2874 [redacted] Parella ingresso camera tinello cucinino servizio L. 88 milioni.
FAILLA [redacted] 741.2874 libero signorile corso Raffaello [redacted] collina grande salone 4 camere [redacted] abitabile servizi L. 585 milioni.
FAILLA & BERTINETTO 741.2874 [redacted] signorile via Susa fronte giardino spazioso 2 [redacted] tinello cucinino bagno 2 balconi L. 235 milioni.
FININTER IMMOBILI corso Re Umberto lussuoso salone 2 [redacted] cucina 2 bagni portineria box. Tel. 517.0021.
FININTER IMMOBILI via Boston mq 140 piano alto ottime condizioni salone 3 camere cucina bagno Tel [redacted]
[redacted] via Filadelfia in bel complesso con giardino interno [redacted] 2 camere cucina 2 bagni. Tel 517.0021
[redacted] via Gioberti elegante mansardato ristrutturato 147 mq con [redacted]o box. Tel. 517.0021
FININTER IMMOBILI via Madama Cristina piano alto bella casa d'epoca soggiorno camera cucina bagno. Tel. 517.0021.
FURBATTO 544.566 collina Valsalice villa uni/bifamiliare 330 mq su 3 piani giardino 1400 mq box doppio.
FURBATTO 544.566 corso Vittorio stabile riqualificato parti comuni alloggi 105 mq liberi e occupati da L. 178 milioni box.
FURBATTO 544.566 Crimea corso Giovanni Lanza alloggio soggiorno pranzo 2 camere cucina servizio L. 420 milioni.
FURBATTO 544.566 prestigioso corso Cosenza Turin Park piscina tennis alloggio 9° piano 145 mq L. 495 milioni.

[redacted] **MADRI** via [redacted] Carretto [redacted] mq cucina sala pranzo 2 camere 2 bagni da ristrutturare L. 330 milioni. Vip 839.5535.
HASTON & ASTON 562.2525 corso Montevecchio fronte isola pedonale insplendido palazzo Liberty piano nobile [redacted] mq di rappresentanza divisibile box.
[redacted] 562.2525 corso Unità/Montevecchio splendida porzione di villa su 2 piani ristrutturata mq 200 salone 3 [redacted] stanza giochi giardinetto e ter[redacted] 2 box auto. Esclusivo.
HASTON & ASTON 562.2525 via Maria Vittoria splendida palazzina d'epoca ri[redacted] piano salone con camino 2 [redacted] 2 bagni in marmo finiture lusso.
I.G.I. 663.5440 corso Traiano pressi vero affare 2° piano ascensore ingresso 2 camere cucina bagno L. 149 milioni.
I.G.I. 663.5440 Lingotto via Varazze ingresso camera tinello cucinino bagno nuovo buone condizioni L. 112 milioni
I.G.I. 663.5440 Nizza Millefonti signorile [redacted] '70 salone 2 [redacted] tinello cucinino bagno mq 125 più posto auto.
I.G.I. 663.5440 piazza Statuto pressi signorile ingressi salone 3 camere tinello cucinino tripli servizi L. 455 milioni.
IMPRESA piazza Rivoli ultimi alloggi sala 2/3 camere cucina 2 servizi con [redacted] gna maggio '98. Bignamini 434.2377.
INVESTITALIA A Gran Madre collinare splendido e panoramico appartamento moderno mq 220 con terrazzo mq 130 Box auto. Trattative riservate. Tel. 568.3870
INVESTITALIA collinare Eremo [redacted] alloggi confinanti giardino. Mq 80 L. 250 milioni; mq 200 L. 500 milioni. Tel. 568.3870.
INVESTITALIA [redacted] Polenza pressi via Terni alloggio panoramico mq 83. Ottime condizioni. Piano 8°. Tel. 568.3870.
INVESTITALIA Crocetta corso De Gasperi in signorile palazzo alloggio mq 80. Piano 2°. Buone condizioni. Tel. 568.3870.
INVESTITALIA interno corso Francia [redacted] su parco Tesoriera signorile alloggio anche divisibile mq 570. Tel. 568.3870.
ITALIA 81 splendido alloggio 200 mq [redacted] ultimo, pi[redacted] balcone/terrazzi angolare L. 865[redacted] Furbatto 544.566.
ITALIA'81 via Ventimiglia signorile con portineria saloncino 2 [redacted] tinello cucinino biservizi Eurocase 983.3672
LARGO Stradella libero signorile sala 2 camere cucina servizi piano [redacted] ottimo luminoso. Bignamini 434.2377.
LIBERO adiacente piazza Rivoli panoramico ristrutturato mq 65 minimo anticipo [redacted] per affitto Tel. 0337[redacted]
[redacted] Racconigi [redacted] a L. [redacted] lioni salone 3 camere cucina termo bagno ascensore sottotetto. Tel 485.255.
LIBERO [redacted] Sebastopoli [redacted] ingresso,terrazzi, 3 camere, tinello, [redacted] vizi. Tel. 307.057 - 403.1170.
LIBERO epoca signorile via Vassalli Eandi ampio 3 camere cucina ingresso servizi L. 285 milioni. Dacomo 319.9010.
LIBERO largo Francia vendo a sole L. 105 milioni 2 camere cucina servizi [redacted] lina vera occasione. Tel. 485.255.
LIBERO mansardato Crocetta in splendido vicolo ampio soggiorno camera cucinotta bagno. Tel. 562.3725 - 562.3748.
LIBERO piazza Respighi stabile con portineria 2 camere tinello cucinino bagno vero affare. A. G. Case 562.7747.
LIBERO S. Rita nuova costruzione soggiorno cucina 2 camere biservizi terrazzo coperto box. Scavino Immobili 437.3635.
LIBERO via Cibrario ingresso soggiorno 2 camere cucina bagno 2 arie ascensore portineria. Emmedue 562.8467.
LIBERO via Donizetti signorile sala 2 ca[redacted] re L. 220 milioni Saim 568 3263
LIBERO via Stradella soggiorno 2 camere tinello cucinino bagno ristrutturato termoascensore. Saim 568.3263.
LINGOTTO FIERE via [redacted] ingresso 2 camere tinello cucinino bagno L. 115 milioni Gabetti Nizza 663 3574
LUCENTO recente 8° piano salone 2 camere cucina antibagno doppi servizi box. Ottimo. Gabetti Lucento 253.747.
LUCIANA VOLA 436.1395 adiacente via della Rocca in elegante [redacted] '800 mq 150 su 2 livelli. Vista suggestiva.
LUCIANA VOLA 436.1555 corso Tassoni elegante villa '900 perfettamente ristrutturata mq 800. Giardino.
LUNGO PO ANTONELLI angolo via Lessolo in signorile palazzina di 3 unità abitative, impresa vende direttamente appartamenti da mq 125/155/215 con box auto, finiture di pregio, termo autonomo. Tel. 0335.272.066.
LUNGO PO ANTONELLI angolo via Lessolo vendesi palazzina indipendente di due piani di mq 125 cadauno e [redacted] da abitabile di mq 90 ascensore 4 box adatta abitazione, studio, ufficio. Tel. 0335 272 066 - 899 4857.
LUNGO PO ANTONELLI in signorile palazzina totalmente ristrutturata alloggio 2 camere cucina e servizio Tel. 568.1396.
LUNGO PO MACCHIAVELLI fronte Po stabile Liberty signorile mq 170 giardinetto posto auto. De Sarlo 819.2200.
MINIAPPARTAMENTI nuovi centralissimi signorili in piccolo stabile d'epoca totalmente ristrutturato. AD CASA 958.9489.

[redacted] via Ormea libero luminosissimo monolocale [redacted] cucinotta e bagno. Internau 812.4206.

NUOVO TRIBUNALE
via Palmieri 49 liberi 2/3/4 camere tinello in signorile palazzina interno cortile. Gabetti 546.045.

PARCO MICHELOTTI
splendide ville singole e a schiera nuove diverse [redacted] finiture [redacted]mente pregiate. Vende [redacted] reedile. Tel. 437.5666.

PERSONALCASE A 771 6507 via Cernaia/via Fabro in stabile signorile dell' 800 ingresso living su saloncino 3 camere cucina doppi servizi permute dilazioni.
PERSONALCASE 216.4115 corso Grosseto ingresso 3 camere cucina doppi servizi ristrutturato L. 209 milioni.
PERSONALCASE 329.0041 piazza [redacted] subito ingresso 2 camere cucina bagno L. [redacted] milioni.
PERSONALCASE 329.0041 via Ventimiglia pressi ampio ingresso 2 camere cameretta cucinotta bagno L. 175 [redacted].
[redacted] 771.6507 via Reiss [redacted]moll casetta indipendente su 3 [redacted] giardino privato L. 265 milioni.
PIAZZA Adriano [redacted] 2 [redacted] bagno mq 64 [redacted] affare L. 146 milioni. Internos 385.4413
[redacted] Adriano (pressi) nuova costruzione alloggi [redacted] metratura residenziale a partire da L. [redacted] milioni rifiniture [redacted] pre[redacted]. [redacted] 953.4809 - 953.2198.
PIAZZA Arbarello [redacted] ristrutturato 2 camere cucina bagno termo autonomo ascensore. Emmedue 562 [redacted].

[redacted] CARDUCCI
piano alto doppi ingressi 3 camere tinello cucinino doppi servizi panoramico. Gabetti Nizza 663.3574.

PIAZZA GRAF
via Madama [redacted] impresa propone in prestigiosa palazzina alloggi mono/bilocali. Cogest 661.0671.

[redacted] Guala ampio signorile 3° piano soggiorno 2 camere cucina doppi servizi terrazzo Grimaldi Elite 505.917
PIAZZA [redacted] in palazzina [redacted] 2 [redacted] tinello cu[redacted] termoautonomo Nordedil 011 568 [redacted].
PIAZZA S. [redacted] alloggi prestigiosi ristrutturati [redacted] varie metrature in stabile signorile. Tel. [redacted]
PIAZZA Statuto pressi signorile piano alto doppi ingressi salone [redacted] camere cucina tripli servizi mq 170 box [redacted] 546.065.
PIAZZA XVIII Dicembre adiacenze ingresso salone 3 camere [redacted] biservizi L. 395 milioni. Immobiliari Associati 318.8888.
POZZO STRADA via [redacted] libero recente 1° piano salone [redacted] beg[redacted] Gabetti Viberti 57 672.
PRECOLLINA Fioccardo perfetto [redacted] cucina 2 camere biservizi terrazza [redacted] ramica L. 595 milioni, Tel. 661 0095.
PRECOLLINA Gran Madre in prestigioso stabile [redacted] salone 3 camere cucina 3 servizi 2 box Saim 568 3263.
PRECOLLINA salone tre [redacted]. Abitabile mansarda e terrazzo, panoramico, box. Studio E. Tel 843.039.
[redacted] S. Giacomo rifinitissimo mq 300 salone 5 camere cucina tripli servizi grande terrazzo box. Tel. 812.3444
PRECOLLINA Val Salice splendida porzione villa 350 mq abitabili più locali accessori e giardino. G.&V. 568.4445
PRECOLLINA villa prestigiosa recente mq 450 volendo divisibile giardini mq 2500 ottima posizione. Studio E. 843.039.
PRESTIGIOSO appartamento mq 300 vista splendida su collina/Po/Gran Madre/Capuccini ambienti interni alta rappresentanza doppi ingressi, tripli servizi cucina pranzo, doppio salone 4 camere. Torino Centro C.D. 562.2430.
PRIVATO vende via S. Quintino casa d'epoca alloggio mq 150 ristrutturato 98 L. 620 milioni 4 piano. Tel. 0338 804.5288.
PROGRESSO corso Traiano pressi 5° piano ingresso 2 camere cucina bagno ristrutturato L. 160 milioni Tel. 771.8155.
PROGRESSO Parella via Carrera in palazzina ampia metratura ingresso camera tinello cucinotto bagno. Tel. 771.8155.
PROGRESSO piazza Rivoli pressi ristrutturato ingresso 2 camere cucina bagno e posto auto L. 139 milioni. Tel. 771.8155.
PROGRESSO via Sagrado/corso Grosseto termoascensore ingresso 2 camere cuci[redacted]o L. 165 milioni. Tel. 771.8155.
PROGRESSO via Vidua pressi via Cibrario ristrutturato soggiorno cucinotto 2 camere bagno L. 175 milioni. Tel. 771.8155.

PUNTO EDILNORD Cit Turin appartamento in casa d'epoca mq 75 di 2 camere cu[redacted] bagno 2 arie. Tel. 187 234.378.
[redacted] **EDI**[redacted] corso Abruzzi alloggi mq 200/250 in stabile signorile piano 3°. Vista collina. [redacted]. 187 234.378.
PUNTO [redacted] corso Re [redacted] splendido [redacted]oggi mq 90 completamente ristrutturato T[redacted] 187 234.378.
[redacted]**TE EDILNORD** via Garessio palazzina 3 alloggi con giardino occupata. Contratti scaduti Numero verde 167 [redacted]
PUNTO EDILNORD via Moretta palazzina [redacted] mq [redacted] su 3 piani. Giardino e posto auto. Tel [redacted] 234 378
PUNTO EDILNORD via [redacted] mq 135 [redacted] sala cucina 3 [redacted] 2 [redacted]ogni piano alto. Tel 167 234.378
PUNTO EDILNORD via S. Francesco d'Assisi palazzo [redacted] 800 alloggio mq 55 prezzo interessante. [redacted]. 167 234.378
PUNTO [redacted] via Tripoli alloggio mq [redacted] sala 3 [redacted] cucina [redacted] bagni stireria [redacted] 167 234.378.
REBAUDENGO vendiamo interessante appartamento libe[redacted] tinello cucinino. Gabetti GiulioCesare 248 1653.
SANTA RITA corso Sebastopoli libero [redacted]cente camera cucina ingresso bagno L. 100 milioni. Dacomo 319 9010.
SASSI piazza Modena in signorile palazzina nuovi salone 3 camere cucina 2 bagni. Giardino, box. Gabetti 546.045.

S. PAOLO
via [redacted] impresa vende appartamenti signorili soggiorno 2/3 camere cucina biservizi box [redacted] novembre '98. Tel. 561.2077.

S. PAOLO via Rio de Janeiro ingresso [redacted] soggiorno con ango[redacted] cottura bagno box. Mq 67 piano 4°. Sipa 619.9494.
S. PAOLO [redacted] de Janeiro ultimi alloggi ingresso soggiorno 1/2 [redacted] cucina servizi box. Mq 76/117. Sipa 619.9494
S. PAOLO [redacted] 2° piano 2 camere tinello cucinino bagno L. 140 milioni Gabetti 335 [redacted]
S. RITA ingresso salone 3 [redacted] cucina 2 bagni box 2° piano ascensore via Sarpi L. 288 milioni Immobiliare 660.1112
S. RITA libero sign[redacted] ottimo mq 175 doppi [redacted] L. 38[redacted] Failla 437 2366.
STRADA S. Mauro ottimo appartamento di ingresso 2 camere tinello cucinino bagno e box. Gabetti 248 1653.

SUPERGA
villa d'epoca prestigiosa con vista su Torino soleggiatissima giardino. Gabetti Crimea 660.4240.

TAIT [redacted] libero Crocetta (corso Einaudi) signorile d'epoca [redacted] camera cameretta cucina [redacted]gno
[redacted]**IT** 562.3931 libero piazza Respighi recente ultimo piano 2 camere tinello cucinino ingresso bagno mutuo
TAIT 562.3931 libero via Nizza (Lingotto) piano alto camera cucina bagno ascensore L. 5 milioni e mutuo
TAIT 562.3931 Santa Rita (corso [redacted]poli) libero monolocale [redacted] bagno prezzo mutuabile con rata affitto
TORINO alloggio nuovo sp[redacted] 2 camere cucina salone 2 bagni box doppio termoautonomo portineria. Tel. 941 2277
TORINO - via Bologna/largo Brescia prenotansi alloggi in via [redacted] ultimazione Costi contenuti. Ampia scelta materiali. Volen[redacted] Tel. 011 549.080 - 540.154
TORINO via S. Tommaso vicinissimo piazza Castello alloggio da ristrutturare vendesi direttamente. Tel. 957.2844.
[redacted] in stabile di prestigio vendesi salone 5 camere cucina tripli servizi box posto auto Tel. 500.179 - 595 852
[redacted] alloggio in villa panoramico soggiorno cucina 2 camere biservizi tavernetta giardino G.G.R. 812.5825
[redacted]**LIA** via Artisti ristrutturato mq 100 [redacted] termoautonomo piano [redacted]. Gabetti Crimea 660.4240
VANCHIGLIETTA libero ristrutturato piano alto 2 camere cucina bagno L. 100 milioni. Gabetti Crimea 660.4240.
VENDESI immobile Bertolla strada San Mauro privato vende libero piano 4° panoramico ascensore 2 camere tinello cucinino entrata ripostiglio [redacted]bagno cantina L. 157 milioni eventuale box. Tel. 011 739.2310.
VIA Beaumont [redacted] piano [redacted] cucina salone camera doppi [redacted] mq [redacted] terrazzo L. 300 milioni. Tel 273.5361.
VIA Bracconi alloggio di ingresso soggiorno [redacted] cucina bagno cantina mq 75 piano 1°. Sipa 619.9494.

VIA BRACCINI 38
nuovi appartamenti signorili pronta consegna 130 mq circa al piano piccolo condominio ottime rifiniture mutuo e permute. Vende Eureedile. Tel. 437.5666.

VIA CERNAIA 40
in prestigiosa casa d'epoca liberi miniappartamenti ultimo piano. Vende Eureedile. Tel[redacted].

VIA Chambery alloggio 1° piano di salone cucina camere servizio completamente ristrutturato. Tel. 568.1396
VIA della Rocca angolo via Mazzini libero in stabile d'epoca salone 3 camere cucina 2 servizi. Aria 011 355.715
VIA Drovetti vendesi abitazione/studio ampio ingresso 6 vani doppi servizi più mq 90 terrazzo box. Tel. 500.179.
VIA Genova Lingotto stessa casa alloggi di ingresso 1 o 2 camere cucina bagno 1° e 2° piano. Sipa 619.9494.
VIA Giacinto Collegno prestigioso palazzo epoca Liberty soggiorno 3 camere cucina biservizi mq 170 box. Finci 505.691.
VIA Gioberti 24 libero soggiorno 2 camere cucina biservizi termoautonomo ascensore L. 230 milioni. Ip 561.7091

VIA Gottardo adiacente signorile ingresso soggiorno 3 camere cucina biservizi piano alto. Casaviva 248.9500.
VIA [redacted] libero ristrutturato piano alto con ascensore [redacted] cucina bagno L. 198 milioni. [redacted].
VIA Loano pressi via Vig[redacted] 3° [redacted] ristrutturato camera tinello cucinino bagno. Gabetti S. [redacted].393.
VIA Lorenzini ampio luminoso con [redacted]sore camera cucina bagno L. 90 milioni. Gabetti Borgo Vittoria 259.989.
VIA Petitti casa epoca signorile soggiorno [redacted] camera tinello cucinino servizio ristrutturato. Studio Leone 488.168 - 437.5956.
VIA Po piano [redacted] mq 130 su 2 livelli soggiorno cucina [redacted] camere 2 bagni più camera mansardata. Tel. 669.8766.

VIA ROCCAVIONE
piano [redacted] ingresso 2 [redacted] tinello cucinino bagno ampia metratura L. 165 milioni. Gabetti [redacted]

VIA Santa Chiara [redacted] d'epoca alloggio [redacted] ristrutturare [redacted] superficie [redacted] circa 200 mq. Sipa [redacted]
[redacted] Samonda libero [redacted] palazzina r[redacted]zata 4 camere cucina biservizi ing[redacted] posto auto. Dacomo 319.9010
[redacted] S. [redacted] Mazzarello ingresso [redacted] tinello cucinino bagno ripostigli cantina ristrutturato piano 7°. Sipa 619.9494.
[redacted] Tripoli adiacente [redacted] mq [redacted] posta su 2 piani cortile e magazzino. Mutuo. Casaviva 353.830.
VIA Ventimiglia adiacenze piano alto ingresso salone 3 camere cucina doppi servizi box. Grimaldi Elite 505.917.
VIA Viberti signorile [redacted] ingresso 2 [redacted] grande cucina [redacted] camera [redacted] bal[redacted] Grimaldi Elite[redacted].

VIBERTI
[redacted]so Trapani [redacted] spaziosa salone 3 camere cucina 2 bagni box L. 490 milioni. Gabetti 335.8793.

VIBERTI via Monte Asolone signorile ingresso 3 camere cucina biservizi portineria L. 340 milioni. Apemme 385 3922
VILLA Crocetta isola Pedonale prestigiosa mq 1800 su 3 piani interni di grande pregio. Trattative [redacted]ale. Fiminter Immobili. [redacted] 517.0021
[redacted] Barca strada dei Bussoni alloggio mq [redacted] ristrutturato piano 1° L. [redacted] milioni eventuale [redacted]. Tel 273.5361
ZONA Nizza pressi via Petrarca [redacted] alto ingresso [redacted]ra cucina bagno L. 105 milioni. Gabetti Nizza 663.3574

TORINO P[redacted]

A.A. A.PI.CASE Castiglione villa bifamiliare 2 alloggi di 130 mq giardino interrato taverna mansarda L. 760 [redacted]. Tel 011 591.250
A.A. EX [redacted] (Bruino) prestigioso palazzo [redacted] 750 mq con chiostro e giardino Casapiemonte 819.1000
A. CASCINALE Pinerolo (collina Costagrande) Posizione unica indipendente 460 mq su 2 piani. Terreno 5[redacted] mq unico lotto. [redacted]audo 0121 321.991
AIRASCA libero in palazzina del '75 [redacted]giorno 2 camere cucina bagno termoautonomo ascensore. Emmedue 562.8457

[redacted]
villa aggregata in [redacted] residenziale consegna pronta taverna giardino mansarda solarium Tel [redacted].

ATTICO prestigioso in casa d'epoca a 10 minuti da Torino salone sala pranzo cu[redacted] [redacted]ra studio sala da bagno. Terrazzo di 70 mq. Gabetti 931 [redacted]

AVIGLIANA
[redacted] lago in complesso residenziale ultime prestigiose ville in pronta consegna di mq 220 con giardino terrazzi da L. 3 milioni 300 mila mq Iva 4%. Tel. 011 546.066.

AVIGLIANA libero in complesso residenziale salone 2 camere tinello cucinino bagno cantina e garage. G.E.A. 562.9939.
AVIGLIANA nuove villa a schiera signorili giardini mansarde tavernette mutuo permute. GIS 958 6010

[redacted]
porzioni villa bifamiliari zona residenziale comoda tangenziale prezzo interessante da impresa Tel 318 4390

AVIGLIANA villa in villaggio esclusivo sul lago mq 300 garage giardino L. 460 milioni Giorgio Orsalli 597 575
A 40 km da Torino casa indipendente possibilità bifamiliare ristrutturata mq 590 più mq 2500 terreno I G I 663.5440

BARDONECCHIA
centro soggiorno 3 camere cameretta cucina doppi servizi. Gabetti Mare & Monti 011 57.672.

[redacted] Les [redacted] soggiorno 2 [redacted] cucina box soleggiato L. [redacted] milioni Tel [redacted] 829.377 [redacted]
BARDONECCHIA prestigiosa [redacted] centrale nuovo esclusivo soggiorno cucinino 3 [redacted] 2 bagni terrazzo giardino box. Eurofid 011 581.8777
[redacted] Medail adiacenze splendido e tranquillo appartamento su due livelli, box Tel 011650 4248
BATTOCCHIO 581 9433 Borgaro nuovi in villa soggiorno cucina 3 camere 2 bagni volendo box L. 240 milioni.
BATTOCCHIO 581.9433 S. Mauro prestigiosa villa bifamiliare mq 500, giardino mq 3000 e terre edificabili in zona mista mq 6000. Permute, dilazioni.
BATTOCCHIO 581.9433 S. Mauro villa panoramica nuova soggiorno cucina 3 camere mansarda box tavernetta.
BEINASCO Fornaci nel verde signorile panoramico splendido appartamento mq 150 box. Casamarket 650 9219.

(continua)

IL PIACERE DI C[illegible] SCARPE

NON È [illegible] COSÍ SEMPLICE.

Sì, entra nei nuovissimi, innovativi negozi Stock Shoes,
trovi subito il tuo numero e scegli tra una ricca gamma di modelli.
Perchè Stock Shoes [redacted] puro piacere "su misura"
per donna, uomo e sport.

A Settimo T.se sabato orario continuato.
A San Secondo di Pinerolo aperto tutte le domeniche. sabato orario continuato.

C [redacted] L Z A T U R E [redacted]

STOCK SHOES

Numeri e prezzi [redacted] tua misura.

[redacted] T. se - Via [redacted] 12 [redacted]
S. Secondo di Pinerolo - [redacted] Via S. Rocco, [redacted] GS [redacted]

Risparmiate in Euro.

PUBLICIS

Da oggi, all'Euromercato trovate due prezzi: in lire e anche in euro.

(valore convenzionale 1 euro = L. 1.950)

Oggi domenica 5 aprile aperto.

Solo per oggi tanti prezzi a sorpresa. Ecco alcuni esempi:

2.000
1,02 euro
Riso Flora
Fior di Minestra
500 g - L. 4.000 al kg

1.750
0,90 euro
Pasta Agnesi
formati vari
1 kg

(Offerta valida fino ad esaurimento scorte e salvo errori e/o omissioni di stampa - Le foto sono solo rappresentative.

6.900
3,54 euro
Colomba mandorlata
pandorata Balocco
incartata a mano 1 kg

390
0,2 euro
Acqua minerale
naturale S. Anna
1,5 l - L. 260 al l

499.000
255,89 euro
Telefono cellulare GSM
Ericsson mod. GH688

199.000
102,26 euro
TV Color 14"
Phoenix
con telecomando
e presa scart

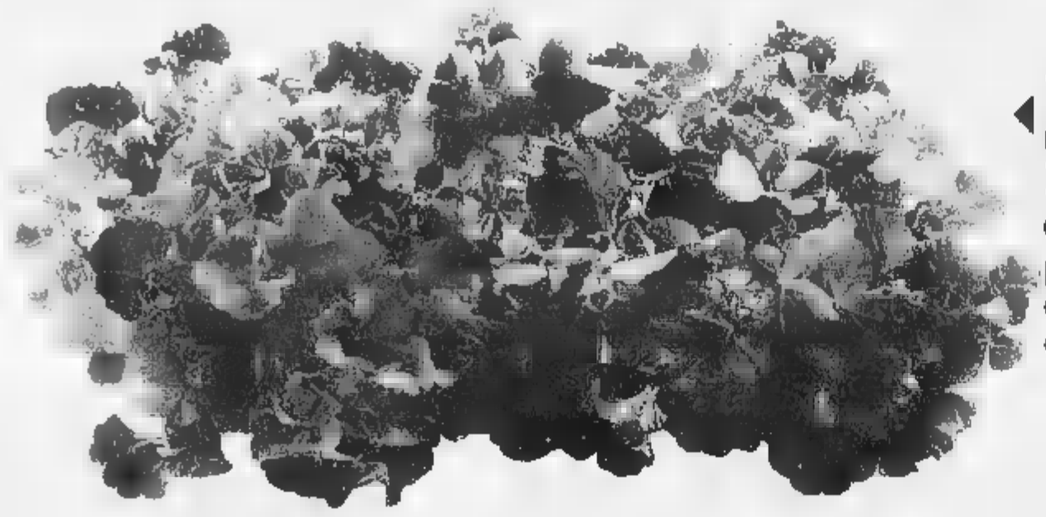

2.000
1,02 euro
Gerani edera - zonale
parigini in vaso
diametro 14 cm
colori vari

Euromercato GS GRUPPO

Offerta valida per il Punto vendita di Grugliasco c/o shopville "LE GRU" - Via Crea, 10 - Grugliasco (To).

SPAZIO AFFARI

[illegible] 5

TORINO PROVINCIA

BERTELLI 588.3392 (Moncalieri) strada dei Rigolino porzione villa bifamiliare 3 livelli totali mq 180 abitabili più tavernetta box doppio giardino privato mq 200 L. 780 milioni.

BORGO DEL CASALE
costruendo in Bruzolo prenotasi appartamenti varie metrature ville singole porzioni villa bifamiliari. Tel. 318.4380.

BRUINO
appartamenti in villa 2 camere soggiorno cucina bagno terreno o mansarda consegna '99. Tel. 318.4380.

BRUINO
zona residenziale splendida ultima porzione villa bifamiliare taverna mansarda giardino da impresa. Tel. 318.4380.

CANDIOLO vendesi villa a schiera ottime rifiniture accessoriata prezzo interessante. Tel. 011 962 3813 ore pasti.
CANTALUPA ville nuove costruzione soggiorno 2 camere cucina 2 bagni tavernetta box giardino. Nordedil 011 568 3700.
CARMAGNOLA massima comodità autostrada e FFSS casetta indipendente 180 mq con giardino 700 mq, adatta anche per attività commerciali. Esim 480 135.
CARMAGNOLA vicinanze porzione casetta ristrutturata su 2 piani indipendente 3 lati cortile ottimo prezzo. Tel. 561 2939.
CASA 10 km Cangnano indipendente ottimo stato 6 vani bagno box terreno mq 1600 L. 235 milioni. Tel. 0175 249.220.
CASCINALE nel pinerolese indipendente 4 lati terreno mq 2700 vendo L. 220 milioni. Tel. 0338 880.8954.
CASCINE VICA recente ottimo stato soggiorno camera bagno giardino termoautonomo. Gabetti Rivoli 958.[redacted]
CASTIGLIONE [redacted] porzione di bifamiliare salone 3 camere cucina pranzo servizi giardino. Studio Nuzzi 542.468.
CASTIGLIONE TORINESE villa a schiera salone 3 camere cucina 3 servizi e 300 mq giardino. Editonno 539.795.
CHIERI recente alloggio 3 camere soggiorno cucinotta 2 bagni box termoautonomo 3 anni. Tel. 941.2277 ore ufficio.
CHIERI vendesi casetta indipendente con terreno di pertinenza a L. 185 milioni. M. Case 770.7531.

[illegible] & C.
A Pino Torinese panoramico appartamento in palazzina mq 240 ampio terrazzo mq 90. Tel. [redacted]

COAZZE centrale dominante splendida villa d'epoca in perfette condizioni. Affreschi camini torretta e parco di 10.000 mq con alberi secolari. Gabetti 931 1946.
COAZZE centro in palazzina comoda tutti i servizi vendonsi 2 trilocali spaziosi con servizi cantina ascensore posto auto. Telefonare 934.9148.
COLLEGNO ampio [redacted] a Millera [redacted] cucina 3 [redacted] 2 bagni mansarda in [redacted] terreno. Royalcase [redacted]
COLLEGNO Borgata Paradiso casa del '70. 2 camere tinello cucinino bagno 3° piano L. 20[redacted] Gabetti 405.3870.

[redacted] Terracorta impresa vende in palazzina [redacted] alloggi mq 105 soggiorno cucina due camere doppi servizi due ripostigli [redacted] auto. L'alloggio piano terreno con uso esclusivo del cortile indipendente. Tel. 568.3219 - 548.742.

COLLINA Moncalieri villa su 3 livelli panoramica 380 mq più patio e terrazzi 2500 mq di giardino a box. S.R.C. [redacted]
COLLINA Moncalieri vista [redacted] unifamiliare di moderna architettura [redacted] 400. Luciana Vola [redacted]
COLLINA Trofarello [redacted] indipendente di nuova bifamiliare con giardino privato. Studio Cerrutti [redacted]
CUMIANA centro alloggio ristrutturato 85 mq con giardino cantina box auto. Immobiliare Picco. Tel. 011 905.0094.
CUMIANA in [redacted] posizione porzione di nuova bifamiliare con giardino L. 380 milioni. Immobiliare Picco 011 905.0094.
PIANO villa indipendente in complesso residenziale salone 4 camere cucina pranzo servizi box. San Carlo 542.782.
FROSSASCO casetta indipendente ristrutturata [redacted] mq rustico di 200 mq box terreno 1000 mq. Case & Design 812.8092.
GIAVENO - [redacted] Calvettera 11 [redacted] piano vendesi in casa trifamiliare con giardino [redacted] e 2 posti auto alloggio di 156 mq [redacted] più locali accessori [redacted] 50 mq con interni da [redacted] L. 195 milioni con licenze [redacted] urbanizzazione compresa. No [redacted]. Tel. 900.9611.
GIVOLETTO villa bifamiliare ampio giardino mansarda garage posizione panoramica L. 520 milioni. Vianelli & C. 562 8613.
IMPRESA vende Trofarello ultima villa panoramica mq 330 salone 3 camere servizi giardino box 3 auto. Tel. 0337 826 267.
LA LOGGIA villetta schiera soggiorno 2 camere cucina biservizi tavernetta box giardino L. 400 milioni. Esim 480.135.
L.B.A. 748 398 vende a Borgaro in nuova palazzina ultimi alloggi anche abbinati a giardino privato L. 2.200.000 al mq.
MANDRIA lago Rivera golf prestigiosa villa 840 mq più parco. Italo De Giovanni 546.429.
MONCALIERI adiacenze via Sestriere privato vende a privato alloggio con box palazzina d'epoca interamente ristrutturata. [redacted] 0336 212 790.
[redacted] nuova costruzione su 2 piani mq 250 ampio giardino privato. Chiusano & C. 568 2858.
[redacted] collina villa panoramica recente, 3 livelli 270 mq box 6 auto giardino 3800 mq. Gabetti 642 563.
MONCALIERI in palazzo settece[redacted] 480 mq su 2 piani più casetta indipendente di 120 mq giardino privato. Fiminter Immobili. Tel. 517.0021.
MONCALIERI precollina prestigioso salone 3 camere cucina 3 bagni terrazzo 2 posti auto. Eurofid 581.8777.

MONCALIERI
precollina [redacted] esclusive prestigiosi appartamenti indipendenti in villa d'epoca settecentesca, varie metrature, giardino box prezzo affare. Rialto Immobiliare 563.2262.

MONCALIERI prestigiosa villa finiture di pregio mq 500 splendida vista comoda servizi 3000 mq terreno. Visca 819 0804.
MONCALIERI superattico precollina via Galilei di 200 mq terrazzo di 330 mq con giardino pensile. Serotta 320.569.
MONCALIERI Testona collinare da frazionamento di villa '800 con ampio parco prenotasi 3 alloggi mq 250/265/280. Giardino, terrazzo. Investitalia 568.3870.
MONTOSO libero bilocale arredato (8 posti letto) balcone L. 53 milioni. Serim 011 562 9601.
NICHELINO prestigioso in nuova costruzione salone cucina 2 camere doppi servizi prezzo affare. Tel. 680.9580.
NICHELINO zona residenziale alloggi nuova costruzione signorili di salone 2 camere cucina doppi servizi giardino mansarda da L. 230 milioni. M. Casa 770.7531.
ORBASSANO centro signorile ingresso soggiorno cucina 3 camere 2 bagni sottotetto mansardato. Pragma 903.2422.
PECETTO comoda al centro in posizione soleggiata villa nuova libera su 3 lati mq 200 più servizi. Giardino. Luciana Vola 436 1395.
PIANEZZA alloggio in villa bifamiliare salone cucina 3 camere 2 bagni ampio interrato giardino. Royalcase 958.1968.
PIANEZZA grande villa signorile terrazzi taverna garage 4 auto ampio giardino L. 800 milioni. Valmar 968.4059.

PIANEZZA
zona residenziale recente villa indipendente 270 mq, 3 livelli giardino 700 mq. Gabetti 405.3870.

PINO alloggio con [redacted] abitabile [redacted] mq biservizi ampi terrazzi L. 378 milioni box. Casapiemonte Hermada 819.[redacted]
PINO parte di casa da riattare su 2 piani mq 220 e giardino 150 mq cantine e soffitta L. 298 milioni. Imm. 880.1112.
PINO strada Podio panoramico piano alto tinello 2 camere cucinino bagno terrazzo box. Gabetti Crimea 660.4240.
PINO TORINESE casetta inizio '900 [redacted] pende, giardino mq 700 massima comodità centro. Esim 480 135.
PINO TORINESE 'Il Palazzotto' unità abitative di prestigio in villa seicentesca e nell'adiacente cascinale (da 150 a 250 mq) posizione dominante. Tel. 800 7475.
PINO TORINESE in villa bifamiliare appartamento indipendente 200 mq circa oltre garage giardino. Vianelli & C. 562.8613.
PINO TORINESE posizione unica vista incantevole villa signorile uni/bifamiliare circa 500 mq abitativi oltre servizi parco 4500 mq. Grimaldi 580 6377.
PINO TORINESE unità indipendente centrale nuova costruzione giardino privato consegna giugno. Berra 549.330.
PINO TORINESE via Podio alloggio panoramico mq 135 giardino mq 1500 privato 50 mq locali di servizio. Realty 842.821.
PINO TORINESE villetta indipendente salone 3 camere cucina tavernetta garage giardino mq 1200. Torinocase 318.7104.
PINO villa centrale perfette condizioni di 2 alloggi di mq 180 e mq 100 mansarda terrazzi giardino. MAPI 840.421.
PINO villa unifamiliare mq [redacted] abitabili [redacted] mq tavernetta e servizi più garage 4 posti auto giardino. Realty 842.821.
PIOSSASCO ville accorpate di 185 mq su 3 piani, box 100 mq L. 390 milioni mutuo permute. Tel. mattino 931.3087.
PUNTO EDILNORD Bruino/Sangano ville bifamiliari con giardino a partire da L. 450 milioni. Tel. 167 234 378.
PUNTO EDILNORD Giaveno villa bifamiliare posizione centrale mq 400 divisibile. Giardino box 2 auto. Tel. 167 234.378.
PUNTO [redacted] Rivalta in villetta alloggio mq 100 con mansarda collegabile. Giardino box 2 auto. Tel. 167 234.378.
PUNTO EDILNORD Sestriere Principi Piemonte alloggio L. 3 milioni 800 mila mq più pertinenze. Tel. 167 234.378.
PUNTO EDILNORD S. Mauro collina, in palazzina esclusiva alloggi di prestigio con giardino. Box. Tel. 167 234.378.
[redacted] S. Mauro in stabile del '82 alloggio mq 115 con termo autonomo box L. 220 milioni più mutuo. Tel. 167 234.378.
PUNTO EDILNORD Volpiano villa indipendente su 2 piani mq 300 con ampio giardino L. 5[illegible] milioni. Tel. 167 234.378.
REVIGLIASCO in palazzina panoramico saloncino 4 camere cucina 2 bagni giardino, 2 posti auto. Gabetti 642.563.
RIVALTA impresa [redacted] ultime villa signorile Villaggio Aurora panoramica 100 mq su 1 piano con mansarda L. 595 milioni. Prenota alloggi varie metrature zona Centro. Tel. 903.2205 - 0337 214.971.
RIVALTA Villaggio Aurora splendida villa su 2 livelli mq 800 complessivi su parco mq 4900. Casapiù 246.2143.
RIVALTA (Villaggio Aurora) ultima villino in realizzazione con mansarda interrato giardino totali 210 mq. Tel. [redacted]
RIVALTA villa libera su 3 lati salone 3 camere cucina servizi mansarda taverna terreno 1200 mq. Eurocasa 903.3672.
RIVALTA [redacted] collinare villa signorile rifinita [redacted] materiali di prestigio e d'antiquariato. Eurocasa 903.2373.
RIVOLI libero corso Torino in palazzina nel verde mq 220 circa 3 bagni e box. Failla & Bertinetto 741.2874.
RIVOLI prestigiosa villa unifamiliare [redacted] 3 camere cucina 2 bagni tavernetta [redacted] mq giardino L. 740 milioni dilazioni. Battocchio 561.9433.
RIVOLI prestigioso, panoramico salone living cucina 3 camere 2 bagni box doppio. Ottime rifiniture. Royalcase 958.1968.
RIVOLI via Vecca doppi ingressi salone 5 camere cucina 3 bagni 3 posti auto mq 250. Silpa 819.8484.
SALICE D'ULZIO panoramico ingresso salone 2 camere cucina bagno terrazzo box L. 280 milioni arredato. MBM [redacted]
SANGANO villetta di salone 3 camere cucina lavanderia 2 bagni box auto [redacted]ino. Scavino Immobili 437.3635.
SAN MA[redacted] del Cascinotto recente signorile [redacted] 2 camere cucina bagno 2 [redacted] Eurofid 581.8777.
SESTRIERE [redacted] centrale soggiorno cucinino camera bagno L. 85 milioni. 3FB 0330 385 222 - 011 840.7152.
SETTIMO centro villa unifamiliare indipendente con mq 800 di terreno box auto. Chiusano & C. 568.2858.
SETTIMO, pressi via Provana, alloggio in villa, salone 40 mq 3 camere cucina 2 bagni terrazzo box. Tel. 0335 447.905.
SETTIMO via Vercelli alloggio in ingresso soggiorno cucina 2 camere bagno 2 ripostigli 4° piano mq 98. Silpa 819 [redacted]
S. [redacted] recente villetta [redacted] cucina 3 camere 2 bagni mansarda box taverna lavanderia giardino. Royalcase 958.1968.
S. MAURO libera villa del '700 immersa nel verde di salone 3 camere cucina 2 bagni box. Scavino Immobili 437.3635.
TRANA villaggio dei Funghi villa singola signorile 200 mq su 2 livelli [redacted] mq terreno L. 320 milioni. Tel. 903.2205.

TROFARELLO
alloggio 98 mq [redacted] signorile L. 220 milioni mutuo 1ª casa rate mensili pari affitto anticipo 20%. Tel. 596.244.

TROFARELLO collina in complesso nuovo porzione villa mansarda giardino box ottime condizioni. Caravan 812 6108.
TROFARELLO panoramica villetta a schiera soggiorno 3 camere cucina 3 bagni mansarda box giardino. [redacted] 563.
TROFARELLO precollina nuova costruzione si[redacted] appartamento in [redacted] soggiorno 2 [redacted] cucina 2 bagni lavanderia box giardino. Eurofid 581 8777.
VALDELLATORRE alloggio in villa salone cucinotto 2 camere 2 bagni box terrazzo giardino privato. Royalcase 958.1968.

[illegible]
vendesi vari tipi di appartamenti
[redacted] 1ª casa
mq 63 da L. 129 milioni
mq 93 da L. 188 milioni
mq 100 da L. 208 milioni doppi servizi
finiture con materiale di pregio
TEL. [redacted]

VIA COLGIANSESCO
Alpignano villa gemella recente salone 3 camere cucina biservizi box giardino. Gabetti 958.0822.

VILLA Castiglione Torinese salone 4 camere cucina triservizi taverna terrazzo L. 380 milioni. Univesta 650.3912.
VILLA Pino Torinese libera indipendente unifamiliare su 3 piani con garage e giardino 2000 mq. Sam 568 3283.

VILLARDORA
villa singole in zona residenziale prezzo interessante da impresa. Consegna '98. Tel. 318.4380.

VILLA recente panoramica 4000 mq parco 200 mq terrazzi portico. Corio L. 350 milioni. Casapiemonte 011 924.4488.
VILLA unifamiliare collina Castiglione Torinese costruenda 260 mq terreno 2000 mq panoramica. Univesta 650 3912.
VINOVO (Villaggio I Lauri) in splendida palazzina salone studio 3 camere cucina 2 servizi mansarda collegata mq 40 box giardino. Bertelli 588.3392.
VINOVO villetta nuova libera signorile soggiorno cucina 3 camere tripli servizi tavernetta mansarda 3 box giardino L. 575 milioni. Permute. Sabatelli 665 358.

VOLPIANO
da impresa
[redacted]
DA L./MQ 1.950.000
edilizia convenzionata
CONVENIENZA MUTUI
TEL. 011 988.4477

165.000.000 Rivoli piano alto completamente riattato ingresso 2 camere cucinotta bagno. 'La Borsa' 368.482.

VIA CANOVA 12

SI PRENOTANO ALLOGGI IN PALAZZINA DI NUOVA COSTRUZIONE CONSEGNA SETTEMBRE '99

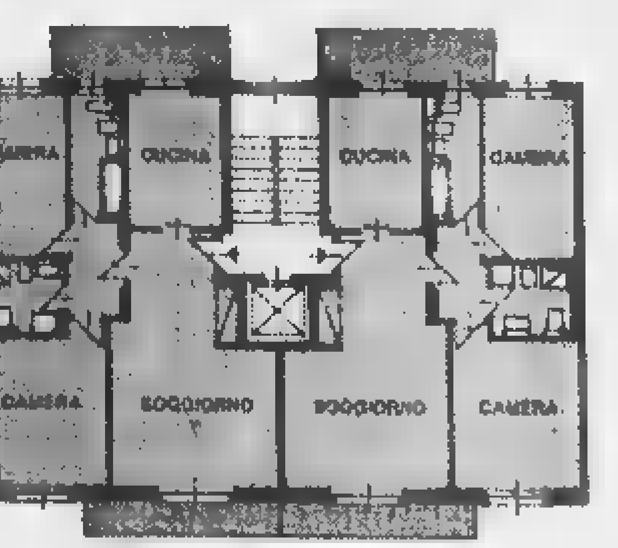

[redacted] PIANO [redacted] DA SOGGIORNO, [redacted] CUCINA, 2 [redacted]
Box auto · Giardino condominiale · Riscaldamento autonomo · Finiture di pregio

SKAFER l'immobiliare
Per informazioni e appuntamenti in cantiere
Torino - Corso Turati, 35 Tel. 011 / 502158
Bardonecchia - Via Medail, 76 Tel. 0122 / 96159

220.000.000 km 14 dopo Carmagnola incantevole posizione villa costruenda con mq 2000 giardino. 'La Borsa' 368 482.
[redacted] La Loggia ampio cascinale volendo bi/trifamiliare, portici rimessa mq 4000 parco. 'La Borsa' 368 482.
[redacted] Vinovo casa libera sui 4 lati mq 260 su 2 piani già bifamiliare. Mq 8000 [redacted] 'La Borsa' [redacted]
[redacted] a 25 km da Torino (chierese) casetta rustica [redacted] 300 in parte abitabile. Giardino mq 500. 'La Borsa' 368.482.
[redacted] villa stupenda posizione sul lago libera sui 4 lati con giardino. 'La Borsa' 368.482.
[redacted] Bargo casetta di montagna mq 150 subito abitabile e [redacted] mq 3000 di frutteto. 'La Borsa' 368.482.

PIEMONTE

MORETTA bella [redacted] palazzina indipendente mq 160 più [redacted] 90 oltre magazzino mq 100 libera [redacted] 011 599.782 - 504.751.
VILLE [redacted] nel verde a Felizzano a L. 40milioni più [redacted] agevolato in complesso con piscina, tennis, maneggio, golf. [redacted]mobiliare Chiesa tel. 010 570.21.53 - 0335 520.36.34.
195.000.000 saluzzese [redacted] libera 4 lati 200 mq 2500 mq di terreno vista stupenda. Il Punto 597.497 - 0336 815.688.
75.[redacted] astigiano casetta subito abitabile [redacted] bagno portico giardino. Il Punto [redacted]209 - 0336 815 [redacted]

VALLE D'AOSTA

[redacted] residenza stile alpino appartamenti due [redacted] locali termoautonomi L. 30 milioni acconto, resto dilazioni senza interessi, mutuo. Lasco [redacted] tel. [redacted] 760.03853.
PILA Aosta ben arredato vista Monterosa ingresso soggiorno [redacted] cottura 2 [redacted] re bagno posto auto. Internau 812.4208.
VALTOURNENCHE La Magdeleine salone con angolo cottura 2 camere [redacted] e box. Grimaldi 011 580.6377.

[illegible]

ALASSIO casa indipendente [redacted] mq più magazzino di 45 mq con piccolo terreno circostante e favolosa vista mare e porticciolo. Tel. 0182 992.427.
ALASSIO hotel Laura vicino mare tutti comfort, cucina accurata, conduzione familiare, giardino. Tel. 0182 472.007.
ALASSIO sul mare bellissimo appartamento terrazzo ottima posizione mq. 110 quattro vani corridoio ripostiglio cucina termoautonomo occasione tel. 010 911 0363.
ALBENGA a 2 km villa bifamiliare divisibile 5 locali 3 [redacted] ampio giardino recintato ottime finiture. Tel. 0182 21 456.
ALBENGA [redacted]ale tinello cucinino camera servizi balcone ordinato L. 190 milioni. Fondocasa 0182 556.060.
[redacted] tinello angolo cottura camera bagno L. [redacted] milioni. Fondocasa. Tel. 0182 556 060.
ALBENGA in tipica borgata dell'entroterra porzione di casa 140 mq disposta su due piani parzialmente abitabile solo L. 85 milioni. Tel. 0182 992.599.
ANDORA panoramico alloggio di 100 mq con grande terrazzo fronte mare buone condizioni. ETG Immobili 011 521.2438.

[redacted] DITAGGIA
(Im) Impresa vende appartamenti di camera soggiorno cottura servizi da L. 175 milioni 2 camere soggiorno cottura servizi da L. 270 milioni. Immersi nel verde con area attrezzata a 400 mt dal mare. Disponibilità di box - posti auto - mutuo Tel. 011 888.4132 - 0184 41.880.

[redacted] **VEREZZI** nel borgo antico [redacted] vista sul golfo splendida casa saracena su 3 piani giardino. Internau [redacted]
CERVO in contesto signorile a [redacted] mt dalla spiaggia grande bilocale con servizi mansardato vista mare ascensore [redacted] L. 185 milioni. Tel. 0183 404.011.
CERVO 350 mt mare bilocale nuovo balcone e posto auto [redacted] L. 187 milioni. Tel. 0183 409.030.
FINALE LIGURE vicinissimo mare bilocale ristrutturato ottimo affare L. 170 milioni. Fondocasa. Tel. 019 680 710.
FINALE LIGURE 150 mq mare bilocale con cortile e cantina affare L. 180 milioni. Fondocasa 019 680 710.
LAIGUEGLIA vista mare ingresso 2 camere sala cucina bagno balconata termo autonomo L. 290 milioni. Tel. 0182 471 239.
LOANO collinare ingresso soggiorno cottura camera soppalcata balcone giardino L. 130 milioni. Tel. 0182 992 161.
LOANO 50 mt mare camera soggiorno cucinino balconata 2° piano vista mare ripostiglio occasione. Tel. 0182 950 771.
PIETRA LIGURE 10 mt mare minialloggio ristrutturato ottimo investimento L. 105 milioni. Tel. 019 618.984.
PIETRA LIGURE 400 mt mare ampio monolocale con terrazzo L. 135 milioni. Fondocasa 019 628 860.
PIETRA LIGURE 500 mt mare bilocale ingresso indipendente giardino L. 180 milioni. Fondocasa. Tel. 019 616 951.
RAPALLO meravigliosa vista mare bilocale arredato terrazzo box L. 310milioni. Agenzia Loreto tel. 0185 52 363.
SANREMO in casetta 200 mt mare appartamento 2 camere soggiorno servizi riscaldamento autonomo arredato vendo L. 215 milioni. Tel. 0338 [redacted]

[redacted] ingresso tinello [redacted] camera balcone piano alto buono stato L. 140 milioni. Fondocasa 0182 556.060.
SANREMO panoramico alloggio 180 mq condominio con piscina 4° piano, terrazzi box auto. ETG Immobili 011 521.2438.
[redacted] signorile vista mare piscine area verde alloggio salone 3 camere cucina tripli servizi. Mina 0335 499.881.
VENTIMIGLIA centralissimo bilivello, quattro camere, angolo cottura, doppi servizi, terrazzo, termoautonomo, luminoso, tranquillo elegantemente rifinito. 3° piano ascensore, stabile interamente ristrutturato. Privato vende. Tel. 0184 352.936.

ITALIA

[redacted] altare Santa Teresa villaggio sul mare [redacted] salute [redacted] bilocale L. 90 milioni [redacted] anche [redacted] e festivi.
SARDEGNA Baia di S. Reparata (S. Teresa/Capo Testa) vendiamo in complesso villette prestigiose sul mare. Affare, investimento reddito garantito. Su prenotazione nostri ospiti week-end. Vi accompagniamo, assistiamo immobiliarde sede di S. Teresa tel. 0789 754.500 - Milano 02 760.09446.
SARDEGNA Santa [redacted] occasione unica investimento irripetibile sul mare bellissime villette indipendenti ampi giardini privati da L. 115/125/180/250 milioni. Immobiliarde 0789 754.500.

COSTA AZZURRA

[redacted] Cap Martin ville in pronta consegna o da ultimare a partire da L. 650 milioni. Kalimmobili 011 771.1560.
AFFARE Antibes Les Pins fronte mare alloggi nuovi accesso spiagge L. 26 milioni più piccola rata. Kalgest 0184 449.072.
AFFARE Beausoleil Montecarlo alloggi in costruzione in residenza L. 16 milioni più piccola rata. Kalgest 0184 449.072.
AFFARE Beausoleil splendida vista mare Montecarlo bilocali piscina acconto L. 40 milioni più rata. Kalgest 0184 449.072.
AFFARE Cannes alloggi nuovi parco piscine tennis golf privato L. 26 milioni acconto più piccola rata. Kalgest 0184 449.072.
AFFARE Cap Martin in nuovo complesso piscina lussuosi alloggi acconto L. 28 milioni più rata. Kalgest 0184 449.072.
AFFARE Cap Martin in residenza in costruzione lussuosi alloggi da L. 28 milioni più piccola rata. Kalgest 0184 449.072.
AFFARE Mentone sul mare lussuosi alloggi vista mare piscina parquet L. 48 milioni più piccola rata. Kalgest 0184 449.072.
AFFARE Nizza piazza Garibaldi alloggi in costruzione da L. 21 milioni acconto più piccola rata. Kalgest 0184 449.072.
A Nizza alloggi nuovi garages cantine compresi da L. 75 milioni reddito 7% garantito. Kalimmobili 011 771 1560.
CANNES in villa spaziosi bi/quadrilocali con giardino privato splendidi da L. 330 milioni impresa. Tel. 0348 3[redacted]
GIARDINO piscina villa provenzale Cap D'Antibes costruttore vende splendido appartamento a due passi dalla spiaggia della Garoupe. Tel. 02 907.53534.
MENTONE bordo mare appartamenti complesso residenziale da L. 33 milioni mutuo 4,85% Diemme tel. 0143 78.908.
MENTONE Garavan vendo appartamenti da mq 50 a mq 70 con terrazzo e giardino in signorile residence con piscina e parco. Baldini 011 596.771.
NIZZA centro in prestigiosa [redacted] d'epoca 300 mt Promenade bilocali ristrutturati da L. 88 milioni ISIT 817 7687.
NIZZA centro novità in nuovo residence monolocali con affitto garantito da L. 75 milioni. ISIT 817.7687.
NIZZA centro nuovo prestigioso residence monolocali da L. 68 milioni affitto garantito. Interim 599.782 - 504.751.
NIZZA Musiciens 300 mt mare in palazzina ristrutturata eleganti bi/trilocali da L. 105 milioni. Interim 011 599 782.
NIZZA Stazione in casa d'epoca ristrutturata soggiorno cucina 2 camere biservizi ultimo piano prestigioso L. 190 milioni. Privato Tel. 0348 366 0655.
NIZZA zona molto residenziale 700 mt mare nuovi esclusivi appartamenti. Marmo Carrara, parquet, vista mare, box da L. 360 milioni. Interim 599.782.
NIZZA 200 mt Place Garibaldi palazzina ristrutturata alloggi mono/bi/trilocali da L. 65 milioni. ISIT 817.7687.

[illegible]

CHAMONIX [redacted] centrale a [redacted] possibilità mono[redacted] arredati [redacted] L. 81 milioni. Gabetti 011 [redacted]

LOCALI UFFICI CAPANNONI

[redacted] **ARCUDI** piazza Pitagora pressi locali commerciale uno o più vetrine da 70 a 180 mq vendesi/affittasi. Tel. 544.643.
A. VIA Tunisi in nuova costruzione signorile ufficio 5 vani doppi servizi mq 150 oltre [redacted]. Studio Delfino 1 854.741.
ALBERTO FARRI 819.2569 Km 1 da Auchan capannone industria pesante mq 2100 uffici mq 250 terreno mq 2200.
CAPANNONE a Settimo confine Torino 3.400 mq fronte autostrada Torino/Milano, vendesi. Tel. 011 680 3538.
CAPANNONE - laboratorio con uffici complessivi 4000 mq fronte autostrada terreno 11000 mq possibilità ampliamento 3800 mq. Heston & Aston 562 2525.
CAPANNONE Torino vendo 900 mq più 700 mq più cortile zona imbocco autostrade prezzo affare anche piccole permute. Tel. 953 4809 - 953.2198.
CENTRALISSIMI muri negozio mq 80 più 20 liberi ampie vetrine ristrutturato pregio più uso. C.D. 562.2430.
CHIERI vicinanze capannone industriale mq 950 a norma come nuovo con uffici e parcheggio interno. Tel. 011 517.2817.

CORSO Galileo fronte collina ufficio angolare stabile signorile ideale studio medico mq 140 G & V. 568 4445.
CORSO Re Umberto/corso Vittorio società vende liberi in [redacted] casa d'epoca mq 650 su 2 piani ingressi indipendenti collegati con [redacted] archivio posti auto privati. Tel. 500.179 - 595.852.
CORSO Trapani via Lancia capannoni uffici magazzini esposizioni commerciale [redacted] vendo. Tel. 501.819.
CROCETTA ufficio piano rialzato 120 mq composto da 5 vani e servizi L. [redacted] milioni. Heston & Aston 562.2525.
DI PALMA 561.3763 Grugliasco (Ikea) capannone mq 800, 2 accessi carrai, uffici e servizi vendo a L. 560 milioni.
EUROFID 561.8777 via Tirreno ufficio laboratorio open space totalmente ristrutturato mq 220 L. 180 milioni.
GABETTI Nichelino zona industriale capannone 800 mq uffici [redacted] 300 mq ampio piazzale. Settore Impresa 539.007.
L.B.A. 748.398 vende in via Lanzo locale artigianale di mq 350 con cortile privato più alloggio o uffici di mq 200.

LOCALI UFFICI
vendesi/affittasi locale 1150 mq zona industriale Moncalieri. Tel. 596.244.

L. 1 MILIARDO
[redacted] prezzi [redacted] Alfermino [redacted] industriale laborat[redacted] ditta. Forbetto 544.866.

[redacted] 8%
vendiamo in corso Vercelli immobile locato alla Banca Cariplo per L. 170 milioni all'anno facilitazioni di pagamento. Tel. 546.020 - 617.4882.

SALICE [redacted] vendesi complesso alberghiero 44 camere 11 appartamenti ristorante self service posti auto. Trattative riservate. Ipl 011 561.7091.
[redacted] **RITA** [redacted] fabbricato vendonsi magazzini 25/50 mq anche accorpabili [redacted] accessibilità servizi pagamenti agevolati mutui interessanti. Possibilità ottimo reddito. Tel. 011 667.0114 - 011 657.2844.

UFFICI E MAGAZZINI
vendesi/affittasi uffici [redacted] magazzini da 200 a 1000 mq Tel. [redacted]

UFFICI
liberi centralissimi via Massena vicino corso Vittorio/Re Umberto mq 700 circa parcheggio privato per 10 auto. Tel. 546.020 - 617.4882.

VENDIAMO in Settimo strada Cebrosa capannoni industriali modulari a partire da 400 mq corredati di [redacted] e cortili indipendenti. Sepri 541.552.

VIA CAMILLO [redacted]
VENDO AREA [redacted] 923
[redacted] progetto approvato
mq 615 al piano terreno
mq 615 al 1° piano
mq 300 circa al piano seminterrato
BALDINI [redacted] 596.771

VIA Nizza adiacenze piazza Carducci vendesi negozio una vetrina locato uso macelleria. Studio Rocca 505 069.
VIA Porpora negozio piano terra 200 mq 5 vetrine piano interrato 200 mq pianta aperta giardino. Tel. 0337 926 267.

VIA SAN DONATO
ottima po[redacted] muri [redacted] gozio libero [redacted] mq circa. [redacted] 437.5896.

VIA Zumaglia vicino piazza [redacted] muri negozio 50 mq libero h 4 mt. Inv. Imm. vende a L. 70 milioni. Tel. 562.6283.
ZONA Rata 81 locale mq 580 con uffici interni uscita di sicurezza interno cortile 2 passi carrai. Tel. [redacted]

[redacted] via Paolo Veronese
vendo o affitto
capannone mq 1276
PIU' CORTILE MQ 2090
possibilità costruzione altri 1000 mq
[redacted] 596.771

BOX AUTO

BATTOCCHIO 561.9433 Rivoli vendesi garage di nuova costruzione pressi ospedale vecchio L. 12 milioni dilazioni.
NICHELINO in blocco 5 box nuova costruzione a L. 75 milioni totali vendita anche singole. M. Case 770.7531.

[redacted] CIBRARIO
via [redacted] impresa v[redacted] lavorato [redacted] prestigiosi h [redacted] 3 [redacted] appartamenti. Cogest 561.8671.

[illegible]

CASTIGLIONE posizione splendida lotti singoli di terreno per ville progetto [redacted] provato. Case & Design 812.8092.
TERRENO vendesi in Torino mq 570 possibilità costruzione casa di 6 alloggi più 12 garage. Tel. 0348 413.5886.
VENDO terreno Avigliana lotto 1500 mq progetto approvato [redacted] villetta unifamiliare. Tel. 904.6230.

IMMOBILIARI ACQUISTO

TORINO CITTA'

[redacted] 434.2662 ricerca appartamento da acquistare in Torino centrale per dirigente in trasferimento.
ACQUISTO con rapida [redacted] alloggio in casa con ascensore di 2/3 camere cucina bagno. Vianelli 562 8613 mattino.
ALLOGGIO libero ricerco in vendita da 50 a max 120 mq no perditempo pagamento contanti. Signor Lorenzini 817.8215.
APPARTAMENTO signorile [redacted] mq [redacted] attico zona di pregio acquistasi. Tovo 011 537.350.
CERCASI precollina/Crocetta prestigioso alloggio o villa mq 250/350 trattative riservate. Eurofid 581.8777.
COMPRO appartamenti villa capannoni Torino e provincia. Definizione immediata. Demaggio 953.4809 - 953.2198.
GABETTI ricerca in centro Crocetta per propri clienti appartamenti 130/150 mq. Pagamento contanti. Tel. 561.8336.
PRIVATO acquista in casa prestigiosa zona centro Crocetta salone 2 camere cucina box portineria pagamento immediato. Sig. Citiulo 434.2662 A.MC Case.

LOCALI UFFICI CAPANNONI

RICERCHIAMO capannoni industriali per clienti 500/2000 mq [redacted] Torino e prima cintura. Tovo 011 537.350.

AFFITTI OFFERTI

TORINO CITTA'

A. LUNGOPO via Varallo casa nuova 3 [redacted] camere cucina 2 servizi box termoautonomo L. 1.100.000. Stimocase 533.434.
ABBIAMO alloggi arredati per impiegati varie dimensioni e prezzi zona [redacted] al centro stessa casa. Dora 745 010.
ABBIAMO ampia [redacted] in condominio immobili [redacted] con gi[redacted] varie metrature e prezzi. Interecta 568 [redacted]
AFFITTASI zona Lingotto in [redacted] signorile [redacted] giardino [redacted] 1° piano alloggio di 1 camera tinello cucinino bagno cantina. Richiesta L. 750 mila più spese e riscaldamento. Tel. 610.359.
ATTICO duplex mq [redacted] terrazzo mq 35 via Principe Tommaso/via [redacted]. Patti in deroga. Investitalia 568 [redacted]
COLLINA S. Brigida luminoso panoramico mq 170 salone, 3 camere, cucina tripli servizi, terrazzo e box. Tel. 812 3444.
CROCETTA monolocale arredato zona giorno con angol[redacted] e [redacted] E Case 319.1388.
[redacted] 544.568 [redacted] Vinzaglio [redacted] prestigiosissimo alloggio 230 mq ristrutturato a nuovo L. 2.900.000 mese.
S. RITA stabile con portineria ingresso camera tinello cucinino e bagno arredato. E Case 319.1388.
VILLAGGIO S. Giacomo affittasi luminoso e panoramico appartamento [redacted] mq [redacted] terrazzo e box auto doppio. ETG Immobili Srl 011 521.[redacted]

TORINO PROVINCIA

[redacted] **TORINESE** affittasi villa signorile ammobiliata salone 3 camere [redacted] da cucina servizi box. Tel. 582.9938.
[redacted]A Moncalieri verso Torino in palazzina moderna alloggio mq 135 giardino, box auto. Investitalia 568.3870.

LIGURIA

BORGHETTO alloggi vacanze Pasqua L. 340 mila, giugno L. [redacted] (comprese spese agenzia). Edilriviera 0182 970.386.
BORGHETTO alloggi vicino al mare primavera estate anche settimana. Punto Edilnord 0182[redacted]
PIETRA [redacted] affitto alloggi vicino mare primavera estate. Anche quindici giorni Punto Edilnord 019 618 984.

[illegible]

[redacted] Punta Palau confinanti mare [redacted] panoramici appartamenti giardino barbecue servizi fronte [redacted] Maddalena. Assistenza in loco [redacted] interpellateci immobiliarde sede Santa [redacted] Tel. [redacted] 754.500 - Milano tel. 02 760.09446.

COSTA AZZURRA

COSTA AZZ[redacted] Esterel face à la mer, grande villa, piscina, 6 camere, grande comfort, affittasi due settimane in estate. FF. 33.000. Fax 0033 4 764.46173.

LOCALI UFFICI CAPANNONI

A.A. CASAFITTI [redacted] capannone industriale mq [redacted] uffici possibilità carroponte. Tel. 562.901.

ADIACENZE corso Trapani affittasi capannone 1700 mq su 3 livelli adatto diverse attività. Studio Asiago 011 386.544.
[redacted] in La Cassa 250 mq autorimessa [redacted] e parcheggio servizi interni ottimo affittasi. Flovio 318.5278.
CENTRALISSIMI (via Roma) [redacted] mq 800 400 ampie vetrine ottima posizione pluriattività. C.D. 562.2430.
CHIUSANO & C. [redacted] ottimo capannone 1500 mq con Stadio Alpi h 7 mt carroponte uffici area cortile. Tel. [redacted]

CORSO ALLAMANO
impresa Building affitta [redacted] produttivi e commerciali [redacted] uffici e depositi da mq 460 a 1[redacted] Tel. [redacted] 6260.

CROCETTA nuovissima palazzina mq [redacted] complessivi open space più autorimessa privata. Tel. 612.4144.
DI PALMA 561.3763 Borgaro capannone mq 500 altezza mt 5.5 con ufficio, servizio e antincendio. Cortile antistante.
FURBATTO [redacted] Turati Garden Palace, ufficio 400 mq [redacted] 15 stanze L. 4 milioni 200 mila mese.
GABETTI affitta corso Vittorio Valentino ufficio di 750 mq in stabile recente. Settore Impresa 539 007.
ISOLA pedonale (Crocetta) prestigiosa palazzina uffici mq 1[redacted] giardino [redacted] auto affittasi. Studio Pizzi 562.9677.
[redacted] **GINEVRA** [redacted] capannone Venaria mq [redacted] uffici mq 300 cortile mq 1900 libero subito comodo tangenziale.
L.B.A. 748.398 affitta in strada [redacted] Francese angolo via Liguria capannoni [redacted] da mq 560 a mq 1680 fine '98.
ORBASSANO capannone [redacted] uscita tangenziale mq 570 [redacted] uffici servizi e piazzale di pertinenza. [redacted] 349 9693.
RIVOLI [redacted] Allamano lussuosa palazzina ufficio mq 150 affittasi. Verna 958 [redacted]
RORA 885.317 capannone affittasi nuovo a La Loggia [redacted] mq più uffici ampio piazzale possibilità carroponte.
S. RITA stesso fabbricato affittasi magazzini [redacted] mq anche accorpabili e locale da [redacted] mq ottima accessibilità. Tel. 011 667.0114 - 011 [redacted]
VIA Cavour ufficio prestigioso 1° piano nobile mq 1200 saloni aulici 4 ingressi 2 po[redacted] trattative riservate. Realty [redacted]
VIA Porpora negozio [redacted] mq pianta aperta angolare 7 vetrine servizi e cantina affittasi. Tel. 0337 926.267.

Zona Gran Madre affittasi
prestigioso ufficio
mq 500 circa su 2 livelli
locale indipendente con 8 posti [redacted]
totalmente a norma legge
BALDINI 596.771

AFFITTI DOMANDE

TORINO CITTA'

A.A. KOMARCO Sas cerca per referenziati alloggi vuoti/arredati in deroga o transitori nessuna vostra spesa. Tel. [redacted]
A. [redacted] ricerca urgentemente appartamenti 2/3 camere per professionisti e funzionari di banca. Tel. 355.210 - 351.350.
A.MC.CASE 434.2662 ricerca appartamento da affittare in Torino [redacted] per gruppo dirigenti in trasferimento.
A. UNICASE ricerca per propria clientela alloggi vuoti o arredati varie metrature. Tel. 437 2222.
AZIENDA [redacted] per dirigenti in arrivo [redacted] appartamenti di qualità arredati vuoti [redacted] che con giardino. Interecta 568.3878.
DIRIGENTE società telecomunicazioni cerca alloggio zona Crocetta mq 150 vuoto. C.A. 568.2872 - 0338 255.1961.
KALACASE ricerca alloggi vuoti arredati uso transitorio e patti in deroga [redacted] vostre spese. Tel. 447.4886.
RICERCHIAMO per selezionata clientela alloggi e monolocali di varie metrature vuoti ed arredati. E Case 319.9734.
RORA 885.317 [redacted] per referenziati alloggi, ville, varie metrature in Torino e cintura. Nessuna spesa per la proprietà.

LOCALI UFFICI CAPANNONI

LOCALE commerciale 800/1000 [redacted] anche interrato con passo [redacted]rale cercasi zona Santa [redacted] Orbassano. Tel. 329.9322 ore 9/12.
RICERCO [redacted] importante azienda 700/1000 mq [redacted] uffici. Studio Enrici 660.3963.

AUTOVEICOLI

A. ACQUISTA autovetture max valutazione contanti con voltura. Via S. Ottavio 32 - Torino (zona Mole). Tel. 011 817.7242.
ACQUISTA auto fuoristrada camper furgoni camioncini frigo e ribaltabili. Ipercar strada Torino 27 Beinasco tel. 397.1281.
ACQUISTA autovetture usate massima valutazione pagamento contanti. Corso Montegrappa 24 B Tel. 011 776 1896 Torino.
ACQUISTIAMO veicoli commerciali fuoristrada, pagamento contanti, Nissan Seicar, via Rivarolo 33, Mappano. Tel. 262 4881.
[redacted] acquista con voltura immediata auto fuoristrada e furgoni max serietà. Corso Umbria 35 To. Tel. 011 488.295.
CITROEN 2 CV 1986 come nuova revisionata pochissimi km colore bianco gomme nuove. Tel. 664.7086.
CON voltura immediata acquistiamo [redacted] veicoli. Aragonauto corso Dante 44 - 10126 Torino. Tel. 696 4713 4.
JAGUAR 2.9 anno '89 blu interni chiari pochi km come nuova. Tel. [redacted]
[redacted] 900 S Aero [redacted] 92 metallizzato [redacted] catalizzata pelle aria condizionata. Tel. 664.7086.
SAAB [redacted] CSE EP [redacted] grigio metallizzato [redacted] km 60 mila pelle clima antifurto [redacted]ce. Tel. [redacted]

VIAGGI E VACANZE

ALBERGHI PENSIONI RESIDENCES

ALASSIO Hotel Maria *** Pasqua L. [redacted] mila, pen[redacted] completa colazione a buffet. Tel. 0182 640.207.
CASA di riposo a Torino centro, accetta anziani confort assistenza [redacted] Telefonare 011 473 1173 - 437 4729.
IMPERIA [redacted] Corallo *** [redacted] sul mare. Fino 15/06 pensione 2 setti[redacted] L. 1.100.000 - 1 settimana L. [redacted] - week-end lungo da 400.000.
LOANO Hotel Milano centrale tutti i comforts. Primavera L. 55/6[redacted] sconti bimbi. Tel. 019 668 389 - 67[redacted]

MATRIMONIALI

AFFERMATO amante della natura e delle vacanze, cerca signora dolce, sensibile, libera max 58enne scopo matrimonio. Scrivere: Publikompass 8022 - 10100 Torino.
AGENZIA MATRIMONIALE CONOSCERSI E... vi aspetta. Massima serietà e riservatezza. Torino corso Peschiera 291. Tel. 011 779.2872 - fax 721.372.
CENTRO AGENZIE MATRIMONIALI ASSOCIATE & AUTORIZZATE. La certezza del giusto incontro nell'assoluta serietà. Amicizia, matrimoni: via Giuseppe Giusti 3, angolo corso Vinzaglio Torino. Tel. 011 561.1055.

V[illegible] 12

A.A. GIOIELLERIA M.C 334 832 acquista oro, argenteria, monete, gioielli, in contanti. Corso Peschiera 183 - Torino.
A. ALBA GIOIELLI compra oro argento preziosi filatelia numismatica. Valuta al massimo Tel. 323 002 To via Tripoli 85.
A. ALBA GIOIELLI compra oro argento preziosi filatelia numismatica. Valuta al massimo Tel. 323 002 To, via Tripoli 85.
A. OREFICERIA GE.MA. acquista oro argenteria monete preziosi alle valutazioni via Madama Cristina 42 Tel. 650.2212.
SGOMBERO ville e alloggi acquisto mobili '800 primo '900 quadri soprammobili vecchie radio. [redacted] 011 964.4830 Ferris.

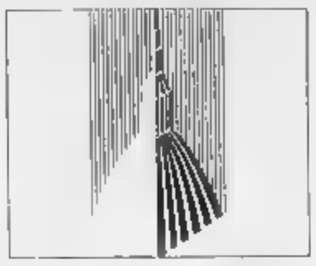

Premiata la fedeltà di 355 lavoratori nella cerimonia del 29 marzo presso l'Auditorium della Rai

Protagonisti per la costanza e la dedizione

Ad Irma Maria Re dell'Unitre il titolo di «torinese dell'anno»

Protagonisti nella costanza e nella dedizione: questo il messaggio dato ai trecentocinquantacinque Premiati per la Fedeltà al Lavoro e per il Progresso Economico, pubblico riconoscimento che, ormai quarantacinque anni, viene attribuito dalla Camera di commercio di Torino ai lavoratori della provincia.

La manifestazione, tenutasi domenica 29 marzo presso l'Auditorium Rai di Torino, ha visto la partecipazione delle principali autorità locali e di circa mille persone che hanno reso omaggio al ruolo fondamentale che tali lavoratori hanno svolto nel corso della loro vita professionale.

La Premiazione Fedeltà al Lavoro coinvolge coloro che, in qualità di dipendenti e di imprenditori, hanno dedicato almeno trentacinque anni di vita lavorativa ad una stessa azienda oppure ad una medesima attività da loro gestita.

«La manifestazione è la sede opportuna per ricordare il valore del contributo dato dai lavoratori premiati alla crescita dell'economia locale - spiega Giuseppe Pichetto presidente della Camera di commercio di Torino - ma anche un modo per ricordare l'importanza del lavoro, soprattutto in questo periodo di grande difficoltà».

I premiati sono suddivisi in quattro categorie: «Imprenditori fondatori», ovvero quei lavoratori che hanno fatto nascere un'azienda, «Imprenditori eredi», cioè coloro che hanno ereditato l'attività imprenditoriale, «Lavoratori», ovvero chi al momento del bando di premiazione era ancora dipendente presso l'azienda, infine la categoria «Pensionati», che comprende coloro che hanno trascorso ininterrottamente più di 35 anni di attività lavorativa ed hanno a riposo sempre al momento del bando.

Nella categoria «Imprenditori fondatori» hanno avuto particolare risalto l'artigiano Giuseppe Balbo, di Leini, che ha potuto vantare oltre cinquant'anni di attività della sua ditta, Francesco Direnzo, residente a Torino e titolare di un'attività commerciale da più di quarant'anni, infine la signora Olga Strocco, titolare della ditta omonima da oltre 45 anni.

Per gli «Imprenditori eredi» si è distinta la ditta «Desiderio dei bambini» di Torino, con più di settantaquattro anni di attività rappresentata dalla signora Luciana Ranzini, la ditta Maneglia Giulio, nella persona del signor Giulio Stefano Maria Maneglia, con oltre sessantotto anni, mentre l'artigiano Martino Pissardo ha ricevuto il premio per i sessantaquattro anni di anzianità della ditta Pissardi Giuseppe, da lui ereditata.

Tra i «Pensionati», spicca Marco Morosini, residente ad Alpignano, che vanta più di cinquant'anni di anzianità di servizio presso la Manifatture Boneschi Spa, Tommaso Messina con oltre quarantaquattro anni di anzianità presso la Recchi Spa Costruzioni Generali, infine il signor Oscar Bardone, della FiatAvio Spa, che ha superato quarant'anni di servizio continuativo presso la medesima azienda.

Per finire, per la categoria «Lavoratori», si sono messi in evidenza la signora Adriana Maniero di Torino, dipendente della Asfalt Ccp Spa per oltre trentanove anni, Renzo Fabbri, dipendente della Bottega del Restauro di Rossi Maria Luisa - già Torinese dell'Anno 1995 - e distintosi anche lui per i suoi trentanove anni abbondanti di lavoro continuativo presso la ditta artigiana, così come il signor Franco Fortunato, dell'Atm, con poco più di anni di servizio presso la stessa azienda.

In concomitanza con la Premiazione Fedeltà al Lavoro e per il Progresso Economico, come consuetudine, è stato conferito dalla Giunta camerale il Premio Il Torinese dell'Anno: Irma Maria Re, Presidente dell'Associazione Nazionale dell'Università della Terza Età (Unitre), ha ricevuto l'ambito riconoscimento cittadino per l'impegno con cui, in quarant'anni di volontariato, si è dedicata ai problemi degli anziani e alla realizzazione di una crescita umana e culturale. «Una vita, quella di Irma Maria Re, che è diventata un'esperienza pregevole ed un esempio per quanti hanno incominciato a partecipare alle iniziative di animazione culturale e di assistenza nei confronti della terza età» dice ancora Giuseppe Pichetto.

A partire dal 1975 Irma Maria Re introduce in Italia l'idea di un'azione di promozione culturale che potesse coinvolgere le persone non più giovani. In seguito ad alcuni esperimenti di aggregazione autogestita, nasce il gruppo «Gio- Pensionati Anziani Madonna del Pilone», nascono iniziative di volontariato nei confronti degli ammalati in casa e negli ospedali, nelle case di riposo, momenti di studio e riflessione che consentono all'anziano di recuperare un ruolo in seno alla società.

Queste esperienze confluiscono nell'Università della Terza Età che, nella volontà di Irma Maria Re, doveva diventare un «progetto di vita», un modo nuovo di fare cultura per favorire formazione e informazione continua. Per 18 anni si è impegnata nella crescita dell'Unitre a livello nazionale e internazionale: ha visto nascere gran parte delle 190 sedi dell'Università della Terza Età in tutta Italia, anche, per esempio, a Buenos Aires.

TACCUINO

DENUNCIA DEI RIFIUTI
Presentazione

Entro il 30 aprile dovrà essere presentato alla Camera di commercio il Modello unico di dichiarazione ambientale (Muda) per denunciare i dati relativi ai rifiuti prodotti, trasportati o smaltiti nell'anno 1997. La denuncia potrà essere effettuata su dischetto (utilizzare solo il software fornito dalla Camera di commercio di Torino) e su moduli cartacei. Per informazioni: Ufficio Ambiente Camera di commercio di Torino tel. 011-5716.552, fax 011-5716.460; e-mail: ambiente@to.camcom.it.

Contratti di programmata

La Camera di commercio di Torino, in collaborazione con le associazioni dei consumatori e degli artigiani, presenta il 22 aprile alle 15 a Torino Incontra (via Nino Costa 8) il contratto di manutenzione programmata di impianti termici individuali di potenza inferiore a 35 kW. L'incontro spiegherà le caratteristiche di questo contratto-tipo di manutenzione biennale, applicabile da imprese e utenti. Destinatari dell'incontro sono gli imprenditori abilitati alle categorie C ed E ai sensi della legge 46/90, gli amministratori di condominio, i responsabili delle associazioni dei proprietari e degli inquilini, gli operatori di settore. Per informazioni: Ufficio Regolazione del mercato, Cciaa, tel. 011-5716.611.

SVILUPPO
Missione di imprese

La Camera di commercio di Torino e la Promos, azienda speciale della Camera di commercio di Milano, stanno completando la lista dei partecipanti alla missione presso la Banca africana di sviluppo (Bad) che si terrà il 23 e 24 aprile. La missione favorirà la conoscenza reciproca tra l'istituzione di Abidjan e le imprese italiane che desiderano partecipare a gare di appalto internazionali e a costituire joint ventures nel continente africano, e sarà organizzata sulla base delle caratteristiche e delle esigenze delle imprese partecipanti. Per informazioni: Servizio Organismi internazionali, Camera di commercio di Torino, tel. 011-5716.296/363, fax 011/5716.383, e-mail soi@to.camcom.it.

VISURE VIA
verde 167/237.453

A causa di un'improvvisa disattivazione del verde 167/237453, Sinfocamere, il servizio che permette alle aziende iscritte alla Camera di commercio di richiedere e ricevere le visure sul proprio fax, non sarà disponibile fino ai primi giorni della prossima settimana. La Camera di commercio si scusa con gli utenti per il disagio, assicurando una rapida ripresa del servizio.

Seminari per

Presso le sale del Centro Congressi Torino Incontra, via Nino Costa 8, continuano i corsi di formazione per Pmi organizzati dalla Camera di commercio. Con due sessioni diverse, per poter agevolare gli imprenditori, si terrà, il 23 ed il 30 aprile oppure il 21 e 28 maggio, il seminario specialistico «Il finanziamento dell'azienda» che si occuperà della gestione dei rapporti con le banche e dei finanziamenti agevolati con le relative procedure di . Il costo di partecipazione è di lire 250.000 più Iva all'atto della registrazione presso la reception del Centro congressi prima dell'inizio del seminario. Per iscrizioni: Ufficio Formazione e assistenza alle imprese, telefono 011-5716.382/580 o fax allo 011-548.971, oppure via e-mail a nuove.imprese@to.camcom.it.

IL FISCO IN AZIENDA
sulle novità fiscali per Pmi

Il 16, 22 e 29 aprile, dalle 17 alle 19,30, presso il Centro Congressi Torino Incontra sono previsti incontri settimanali e partecipazione libera dedicati a «Il fisco in azienda: le novità del 1998». L'obiettivo è quello di fornire gli strumenti operativi necessari a far fronte alle molteplici necessità introdotte dalla manovra finanziaria '98 e dalle deleghe fiscali in sede di preparazione del bilancio e della dichiarazione dei redditi. Destinatari dell'iniziativa sono i responsabili fiscali delle aziende e i professionisti d'impresa. La partecipazione è gratuita previa iscrizione telefonica, via fax o via e-mail, fino ad esaurimento dei posti. Per iscrizioni ed informazioni: Ufficio Formazione e assistenza alle imprese, tel. 011-5716.382/580, fax 011-548.971, e-mail nuove.imprese@to.camcom.it.

La mostra organizzata dalla Camera di Commercio ospite di Buongiorno Italia

«Disegnare l'artigianato» a Stoccarda

Aprirà i battenti il 17 aprile, chiusura il 3 maggio

Il nuovo appuntamento per la mostra «Disegnare l'Artigianato. Cantiere», organizzata dalla Camera di commercio, è a Stoccarda dal 17 aprile al 3 maggio, ospite di «Buongiorno Italia», la tradizionale manifestazione organizzata dai Magazzini Kaufhof, dedicata quest'anno alla città di Torino e al Piemonte.

Grazie al contributo della Regione Piemonte e della Città di Torino, la mostra sarà inaugurata a Stoccarda il 17 aprile e rimarrà aperta fino al 3 maggio presso i locali della Haus der Wirtschaft.

La mostra contribuirà dunque a rappresentare anche a livello europeo l'artigianato torinese, dopo il grande successo ottenuto a novembre nella prima esposizione presso la Biblioteca Nazionale di Torino, successo poi ripetuto in occasione di ExpoCasa - ExpoVivre al Lingotto Fiere.

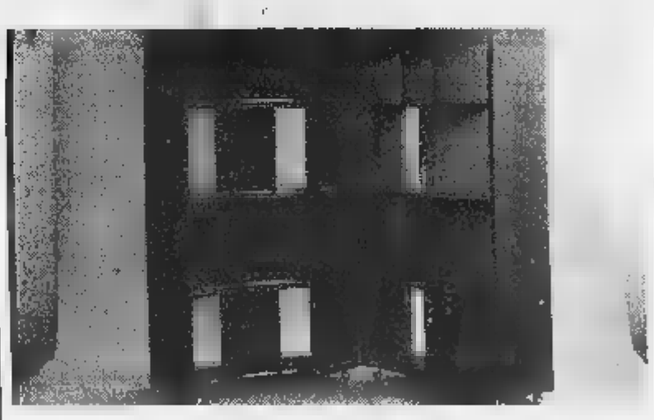

Il progetto della Camera di di Torino «Disegnare l'artigianato» è nato nel gennaio '96 con l'intento di valorizzare le potenzialità presenti nel mondo artigiano di Torino e provincia.

Inizialmente è condotta una ricerca storico-bibliografica sull'artigianato piemontese e un'indagine preliminare su un campione territoriale di imprese, per comprendere gli aspetti fondamentali del contesto produttivo in questione. Il progetto ha preso poi corpo con «Disegnare l'artigianato», concorso di idee, rivolto a tutti i giovani designer presenti sul territorio italiano, per la progettazione di oggetti, arredi e complementi d'arredo dedicati al mondo dell'artigianato di produzione. Indetto nell'agosto 1996, il concorso prevedeva che i designer partecipanti dovessero collegarsi ad una ditta artigiana di Torino e provincia tra le aderenti all'iniziativa e ad essa dedicassero un progetto, che in seguito potesse diventare prototipo.

L'originale iniziativa è stata accolta da grande entusiasmo dai giovani designer e dagli artigiani, che oltre mille richieste di partecipazione sono giunte da tutta Italia, mentre i maggiori quotidiani e le più importanti riviste di settore hanno dato risalto al concorso. Dei 241 progetti pervenuti al concorso, 152 sono stati successivamente realizzati in prototipi dagli artigiani, dando così vita al corpus della mostra, arricchita da pezzi nati nelle Scuole del di Alpette e d'intaglio del Melezet, su progetti prestati a titolo gratuito da noti designer italiani (Portoghesi, La Pietra, De Lucchi, Sottsass, Cordero).

Dal 21 novembre al 21 dicembre '97 è tenuta presso la Biblioteca Nazionale di Torino «Disegnare l'artigianato. Cantiere», nella sua prima edizione. Il successo di pubblico e di critica ottenuto e l'interesse suscitato dall'originale esposizione in importanti realtà italiane e straniere, hanno portato alla riproposizione della mostra, prima a ExpoCasa-ExpoVivre negli spazi espositivi di Lingotto Fiere dal 13 al 22 febbraio '98 ed ora a Stoccarda.

DELLE IMPRESE

L'ISTAT, in collaborazione con le Camere di commercio e le associazioni imprenditoriali, ha avviato in questi giorni un nuovo censimento economico per delineare un quadro completo dell'industria e dei servizi in Italia. Il censimento spiegherà i cambiamenti strutturali imposti dalla globalizzazione dei mercati e dalle innovazioni tecnologiche al mondo produttivo negli anni '90 e fornirà alle imprese gli strumenti per elaborare studi e per definire le proprie strategie di posizionamento sul mercato. Delle 411.000 imprese censite su tutto il territorio nazionale e attive al 31 dicembre 1996, ben 16.459 operano a Torino e provincia, nel settore industriale e dei servizi e in organizzazioni profit, imprese cooperative e consorzi. Il questionario rappresenta una delle principali novità del Censimento intermedio: le imprese lo ricevono in parte già compilato, sulla base dei contenuti nell'Archivio statistico delle imprese attive (Asia). Le informazioni dovranno quindi essere verificate, modificate se inesatte e integrate. Il modello dovrà essere rispedito entro 20 giorni ad uno dei 120 centri di raccolta, il cui indirizzo è prestampato sulla busta allegata. L'organizzazione e le tecniche impiegate nel censimento consentiranno di rendere disponibili i risultati quest'anno, a soli 18 mesi dal periodo di riferimento del censimento e a pochissimi mesi dall'inizio effettivo delle operazioni. Il censimento renderà disponibili, anche a livello comunale, informazioni complete sul numero delle imprese, delle unità locali e degli addetti; le aziende saranno distinte secondo il settore di attività economica, la forma giuridica e le classi di ampiezza degli addetti. Da sottolineare come le imprese non subiscano alcuna violazione di privacy, poiché tutti gli enti del sistema statistico nazionale sono vincolati all'obbligo della riservatezza.

Per ulteriori informazioni contattare: Camera di commercio di Torino - Ufficio di censimento, tel. 011-5716.741/3/5

Al Presidente ed alla Giunta si affiancherà un nuovo organismo

Nuovi vertici per l'ente camerale

Avviata la procedura per la nomina del consiglio

La Camera di commercio di Torino si appresta a rinnovare i propri vertici che, grazie alla legge 580/93, assumeranno una nuova configurazione. Al presidente e alla giunta, si affiancherà infatti il consiglio che, eletto dai settori economici della provincia, sarà l'organo primario di direzione politica dell'ente.

Il ministero dell'Industria ha approvato recentemente la norma statutaria, adottata dalla giunta camerale, con cui è stabilisce la composizione del consiglio della Camera di commercio di Torino.

Il presidente Giuseppe Pichetto, avviso pubblicato dall'Albo camerale il 24 marzo, ha pertanto dato avvio alla procedura. Entro il 13 maggio 1998, le organizzazioni imprenditoriali della provincia di Torino aderenti alle organizzazioni nazionali rappresentate nel Cnel e operanti da almeno tre anni nella circoscrizione provinciale, devono comunicare il presidente della Camera di commercio di Torino le informazioni elencate nei punti a), b) e c) del 2° dell'art. 8 del D.M. 501/1996.

Se un'organizzazione imprenditoriale intende partecipare alla ripartizione dei seggi in più settori economici, e se intende all'interno del proprio settore partecipare all'assegnazione della rappresentanza di piccole imprese, deve fornire le notizie richieste distinguendo i settori economici, e le piccole ed altre imprese.

Nel caso in cui le organizzazioni imprenditoriali siano costituite e strutturate soltanto a livello nazionale, rappresentate nel Cnel, ovvero operanti da almeno tre anni nella provincia di Torino, i dati e le notizie di cui sopra potranno essere comunicati dal legale rappresentante delle organizzazioni nazionali con riferimento, comunque, esclusivamente alla rappresentatività nell'ambito provinciale.

Entro il medesimo termine, le organizzazioni sindacali dei lavoratori e le associazioni di consumatori di livello provinciale, operanti da almeno anni nella provincia di Torino, devono comunicare al presidente della Camera di commercio di Torino le informazioni di cui all'art. 3 del D.M. 501/1996.

Due o più organizzazioni imprenditoriali operanti nel medesimo settore, oppure due e più organizzazioni sindacali dei lavoratori o associazioni dei consumatori, hanno la facoltà di concorrere congiuntamente all'assegnazione dei seggi secondo le modalità di cui all'art. 4 del D.M. 501/1996.

Il testo delle norme citate è disponibile presso la segreteria di giunta e di consiglio della Camera di commercio di Torino, 3° piano, via San Francesco da Paola 24, Torino (tel. 011-5716.521/0) nonché in Internet all'indirizzo www.to.camcom.it/profilo-istituzionale/nomina-consiglio.html.

CAMERA DI COMMERCIO INDUSTRIA ARTIGIANATO E AGRICOLTURA DI TORINO

Sede: via San Francesco da Paola 24 - 10123 Torino
Telefono (011) 5716.1 - Fax (011) 5716.516 - www.to.camcom.it
Orari di apertura al pubblico
dal lunedì al giovedì: 9,00-12,15; 14,30-15,45 venerdì: 9,00-12,15
Il Registro delle Imprese rimane chiuso anche il martedì pomeriggio

Orari di apertura al pubblico
lunedì e venerdì: 9,00-12,30
il martedì e il giovedì: 14,30-16,45

Via Jervis 2 - Tel. (0125) 641.466 - Fax (0125) 44.324
di assistenza per le imprese Canavese: tel. (0125) 45.908

Via Cavour - Tel. (011) 640.7748 - Fax (011) 640.3471

Via Saluzzo 100-102 - Tel. (0121) 398.398 - Fax (0121) 398.519

TORINESE
Via Verdi 4 - Tel. (011) 5714.500/1/2 - Fax (011) 5714.505

Centro Congressi Torino Via Costa 8 - 10123 Torino
Uffici: via San Francesco da Paola 24 - 10123 Torino - Tel. (011) 561.7300. Fax (011) 561.7039 - www.torinoincontra.org

Commercio Torino. Via Ventimiglia 165 - 10127 Torino - Tel. (011) 670.0111 - Fax (011) 670.0100 - www.lab-to.camcom.it

Centro Estero Camere Piemontesi. Via Ventimiglia 165 - 10127 Torino - Tel. (011) 670.0511 - Fax (011) 696.5456 - www.centroestero.org

Via San Francesco da Paola 24 - 10123 Torino - Tel. (011) 5716.1 - Fax (011) 5716.515 - www.pie.camcom.it

Rue de l'Industrie 22/24 - 1040 Bruxelles - Tel. (2) 55.00.250 - Fax (2) 55.00.259

LA STAMPA
TORINO
CRONACA

Domenica 5 Aprile 1998 CV PR TO2 35
via Marenco 32, telefono 65.68.111

Auto danneggiate, aggrediti giornalisti e carabinieri, muri e negozi imbrattati dai manifestanti

Dopo il corteo, la città conta i danni

Ammontano a centinaia di milioni: i più gravi al Palagiustizia

Danni per centinaia di milioni, due donne ferite in modo non grave e il cuore della città bloccato. E' il bilancio [redacted] protesta nazionale dei 5 [redacted] manifestanti - tra squatter, anarchici ed autonomi - che ieri pomeriggio hanno sfilato per oltre tre ore chiedendo la liberazione [redacted] Soledad e Pelissero, i due anarchici detenuti come fiancheggiatori degli attentati in Valsusa. Un corteo blindato, dal Balon al nuovo Palazzo di Giustizia, fino a sciogliersi alle 18 in piazza Statuto. Nessun incidente grave, come invece si temeva alla vigilia, salvo i molti danni: sassaiole contro il nuovo Palagiustizia [redacted] Nuove, muri tappezzati ovunque [redacted] scritte e [redacted]boli anarchici, auto danneggiate, petardi, bombe carta, [redacted] telecamera della troupe di Studio Aperto (Italia 1) finita in pezzi, qualche tensione con i gruppi di giornalisti che seguivano la protesta. Due commercianti di Porta Palazzo, Stefania Cusanno e Graziella Pisa, madre e figlia, sono state ferite dal lancio della bomba [redacted] che [redacted] distrutto [redacted] loro bancarella. E altri tre commercianti, assordati e intontiti dallo scoppio dei petardi, si sono fatti visitare al Gradenigo (nulla di preoccupante). Per le forze dell'ordine, comunque, [redacted] bilancio «soddisfacente, poteva es[redacted] peggio».

I gruppi di anarchici sono arrivati nella tarda mattinata da Bologna, Milano, dal Veneto, Genova, Savona, Roma. Più di quanti [redacted] aspettassero: 6 mila persone scortate da 1600 divise in assetto di guerra. E dopo grida, minacce e sassaiole, una notte di festa al centro sociale Prinz Eugen di corso Principe Eugenio. Ma [redacted] minuto per minuto la scia di danni e i momenti più significativi della giornata.

[redacted] 14,20. PRIMI [redacted] Primi danni in [redacted] Vercelli angolo corso Emilia, ancor prima della partenza del corteo, quando alla stazione Dora [redacted] il folto gruppo degli squatter del Leoncavallo di Milano. Compaiono le bombolette spray che vengono collaudate sulla serranda abbassata di un idraulico: «Assassini», con il simbolo [redacted] A cerchiata.

[redacted] 15 [redacted] I. [redacted] Ignorando le disposizioni della prefettura, il corteo imbocca lungo Dora Napoli [redacted] s'inquadra al ponte di [redacted] Giulio Cesare. Salgono i primi cori: «Assassini», «Giornalista, sei il pri[redacted] della lista». [redacted] dirigono verso il mercato di Porta Palazzo, il cordone della polizia li precede. Il traffico è bloccato, [redacted] ingorgo [redacted] fine.

[redacted] 15,20. [redacted] Mentre il corteo svolta su [redacted] Regina Margherita una forte esplosione scuote le migliaia di persone del mercato di Porta Palazzo. E' una bomba carta lanciata vicino [redacted] una bancarella. Poco dopo si saprà che due donne sono rimaste leggermente ferite da quell'esplosione, la prima di una lunga serie di petardi.

ORE 15,50. MURI [redacted] Dietro gli striscioni ci sono i più scalmanati, con le spranghe e i bastoni, le facce coperte da sciarpe e foulard. Gruppi di tre-quattro persone imbrattano i muri di corso Principe Eugenio, vicino al Prinz Eugen. «Liberi tutti», «Sole e Silvano liberi subito», «Edo, omicidio di Stato» [redacted] nessun risparmio nepp[redacted] per il sindaco «Castellani, ora hai finito [redacted] far festa». Da [redacted] finestra del centro sociale pende uno striscione: «Odio senza perdono, galere in rivolta».

[redacted] 16,10. [redacted] Alcune auto danneggiate. Il proprietario di [redacted] vecchia Jaguar [redacted] incontro ai carabinieri con lo specchietto retrovisore in mano [redacted] mostra il cofano della vettura [redacted] le [redacted] spray.

[redacted] 16,15. BOTTE ALLA TROUPE. In via S. Domenico angolo via Alfieri una troupe [redacted] Studio Aperto viene malmenata mentre scende da un taxi. Giornalista e operatore risalgono in auto con la telecamera distrutta [redacted] si allontanano.

ORE [redacted] BENZINAI. Semidistrutti due benzinai (Erg e Shell), formate dei bus imbrattate. Raccolta di cubetti di porfido [redacted] sassi.

[redacted] 16,40. [redacted] Lancio di porfido e [redacted] contro l'ingresso del carcere femminile. Viene lasciata anche una bomba giocattolo davanti al portone: tre candelotti vuoti [redacted] finto timer. Lancio di [redacted] vernice anche contro i blindati.

ORE 16,50. AL [redacted] Sono i danni più ingenti. Decine di vetra[redacted] in frantumi. Viene sfondata [redacted] porta ma gli anarchici vengono respinti [redacted] alcuni poliziotti che presidiano l'interno.

ORE 17,20. INSEGNE DEI NEGOZI. Il corteo ripassa da corso Inghilterra. Questa volta le pietre sono per le insegne di alcuni negozi, come Marvin. E fermate imbrattate, ve[redacted] di una banca oscurate dalle scritte. Auto rigate.

ORE 18. FINE CORTEO. Il corteo si scioglie ufficialmente in piazza Statuto ma 2 mila giovani bivaccano sulla piazza ancora un'ora.

[redacted] 18,10. [redacted] Un gruppo distaccatosi continua la sassaiola attorno al Palagiustizia.

ORE 18,50. [redacted] BOTTIGLIE. Un altro [redacted] anarchico lancia bottiglie contro blindati dei carabinieri a Porta Palazzo.

Giacomo Bramardo

I servizi sul corteo alle pagine 2 e 3

UNA SCIA DI VANDALISMI

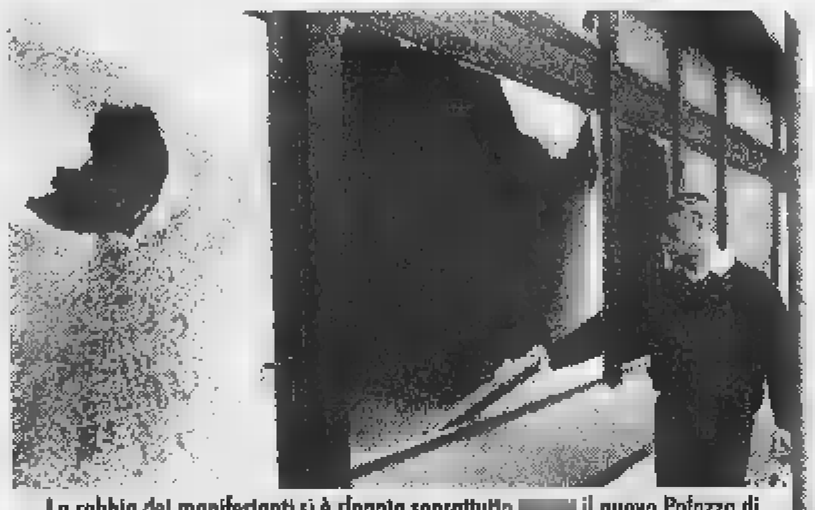
La rabbia dei manifestanti si è sfogata soprattutto [redacted] il nuovo Palazzo di Giustizia [redacted] ha subito i danni più ingenti con decine di vetrate in frantumi. Gli anarchici hanno anche sfondato [redacted] porta, [redacted] sono stati respinti dai poliziotti. Un'ora più tardi, [redacted] gruppo di squatter è tornato e ha ripreso [redacted] sassi.

Un cumulo di ghiaia abbandonato diventa una preziosa riserva di «munizioni» per gli squatter.

Quando il corteo svolta in [redacted] Regina Margherita [redacted] forte esplosione scuote le migliaia di persone che affollano il mercato. E' una bomba carta lanciata vicino ad una bancarella: nella foto si può vedere il fumo. Poco dopo si saprà che due donne sono rimaste leggermente ferite.

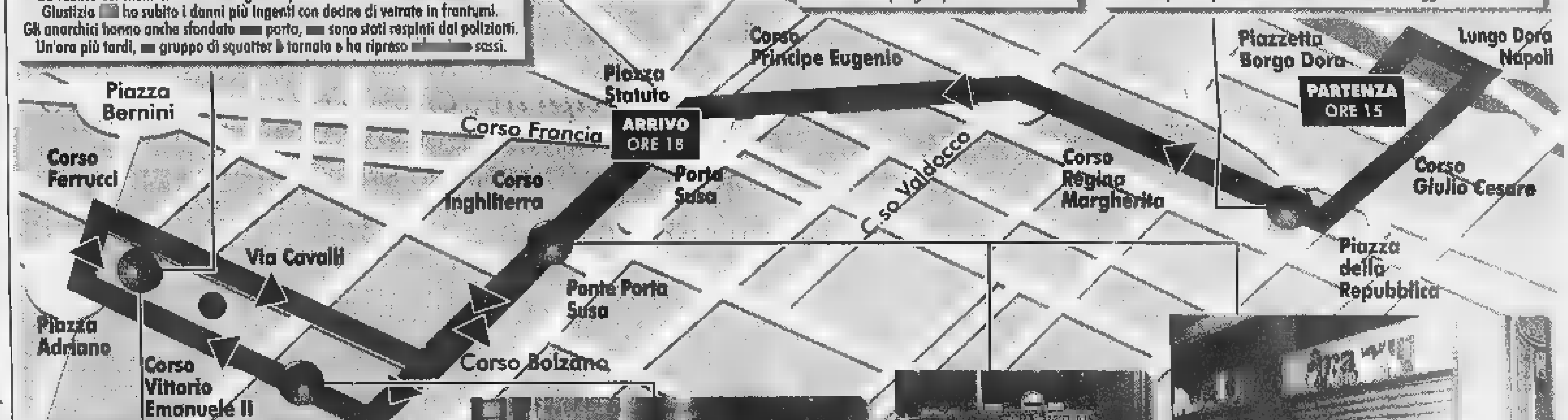

Un paio [redacted] manifestanti impegnati a lanciare [redacted] pietre contro le vetrate del Palazzo di Giustizia.

Si raccolgono i cubetti di porfido e i sassi lanciati contro l'ingresso delle Nuove. C'è anche una bomba giocattolo formata da tre candelotti vuoti con un finto timer.

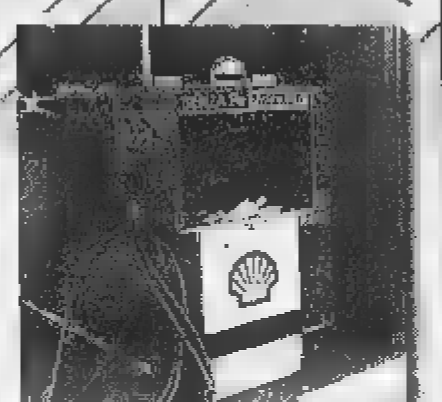
In corso Inghilterra vengono semidistrutti due benzinai (Erg e Shell) [redacted] imbrattate le fermate dei bus.

Quando il corteo ripassa da corso Inghilterra [redacted] fanno le spese [redacted] inse[redacted] di alcuni negozi, [redacted] quella di Marvin (nella foto).

Il questore: è andata bene

«I punti critici erano tutti sorvegliati»

«La grande paura [redacted] Torino non c'è stata [redacted] aveva ragione di esserci. Abbiamo tenuto il corteo sotto controllo [redacted] parte qualche sbavatura, nessun problema». Sono le 17,30 in pia[redacted] Statuto c'è il comizio che chiude la manife[redacted] dei cinquemila squatter a Torino. Tra i poliziotti c'è anche il questore Francesco Faranda che è stato tutto il pomeriggio in mezzo ai suoi [redacted]ini.

A caldo, signor questore, com'è andata?

«Lo ripeto: la manifestazione [redacted] stata controllata al massimo dalle forze dell'ordine. Non c'era motivo per parlare di grande paura di Torino. [redacted] credo che il momento di massima tensione sia passato: i dimostranti si [redacted] limitati a violenze verbali, qualche [redacted] qualche scritta...».

Ma i cittadini hanno protestato per queste [redacted] Qualcuno sostiene che sarebbe stato opportuno schierare i poliziotti anche sui lati, non solo in testa e in coda [redacted] corteo...

«Chi lo dice è perché non ha guardato bene come sono andate le cose. I poliziotti c'erano, eccome; erano sistemati nei punti critici. Una fila di agenti lungo tutto il corteo avrebbe solo aumentato la probabilità di incidenti. Anche contro la nostra volontà. I responsabili dei danneggiamenti che ci sono stati, [redacted] tutti perseguiti».

Perché [redacted] stato rispettato il percorso che prevedeva il passaggio in via Cigna e non [redacted] Palazzo?

«Per non incorrere in incidenti. Proprio alle nostre spalle, [redacted] partenza del corteo, stava arrivando un gruppo di 150 persone: [redacted] intervento deciso avrebbero potuto causare serie conseguenze. Invece, tutto è andato bene».

Insomma con impegno e fortuna tutto si è concluso per il meglio...

«Non è solo questione di fortuna. La fortuna uno se la deve costruire. Noi avevamo considerato ogni dettaglio. Se mai avessimo usato la forza, saremmo stati sommersi dalle critiche».

[redacted] adesso che accadrà? I ragazzi dei centri sociali e gli squatter, secondo lei, accetteranno di dialogare?

«Se dialogo deve esserci ci sarà. Ma solo [redacted] qualcuno. Dico questo perché tra i partecipanti alla manifestazione c'erano profonde diversità di pensiero. Ad esempio: il leader dei centri sociali di Padova che ha invitato tutti [redacted] dialogo è stato giudicato un provocatore. Il confronto se deve esserci richiederà l'impegno delle forze sociali e politiche».

M[redacted] il periodo dei cortei [redacted] delle dimostrazioni di piazza, [redacted] finito?

«Chi [redacted] in strada per questo corteo ha raggiunto il [redacted] obiettivo che è la visibilità e il far sentire le proprie ragioni. Ma non credo che questo sia l'ultimo atto. Ci [redacted] altre dimostrazioni, altre prese [redacted] posizione».

Lodovico Poletto

La grande paura dopo gli incidenti di alcune settimane fa e le vetrine sfasciate in centro

Ore 14, Torino chiude per squatter

I negozianti hanno preferito tutti abbassare le serrande
E un barista non ha aperto al questore che chiedeva un caffè

Ali è nato in Marocco, ha 22 anni. Un ambulante clandestino. Ieri vendeva al mercatino del Balon, in via Borgo Dora: spugnette, accendini, qualche cassetta senza bollino Siae. Alle 12,30 ha raccolto la sua mercanzia sparsa su asciugamano teso per terra: «Io non mi fido, metto via tutto e me ne vado». E' stato il primo. Uno alla volta lo hanno seguito in molti. Una donna: «E che faccio qua? La gente non viene, e io ho paura». Il cronista dice che il percorso del corteo è stato modificato, è scritto su tutti i giornali, non passerà per Porta Palazzo. Ali: «Io non mi fido e me ne vado». Qualcuno: «Forse esagero, perché rischiare? Preferisco abbassare le saracinesche». Lo hanno fatto in tanti. Praticamente tutti. E così per quattro ore su alcune vie di Torino è sceso il coprifuoco.

VIA CIGNA, FALSO ALLARME. Alle 14 Lungo Dora Napoli e via Cigna dal ponte sulla Dora fino al Rondò della Forca erano già praticamente deserti. Lì dovevano passare, secondo il programma, il corteo. Un falso allarme. Ma per due ore la gente di quelle strade è rimasta sui balconi e davanti ai negozi, le saracinesche abbassate. Aspettando la testa del corteo. Che non è mai arrivato. Gli organizzatori della manifestazione hanno infatti ottenuto, poco prima della partenza, l'autorizzazione ad attraversare Porta Palazzo.

«SVOLTA, VIA». Il corteo si muoverà alle 15. Pochi prima, sul ponte lungo Dora Napoli, passa donna. Tiene per mano la figlia di 5-6 anni. Su un lato del ponte sono schierati 20 cellulari, gli agenti hanno elmetto e manganello. Dietro, centinaia di giovani. Qualcuno ha bandiere , altri scure. Mamma, che cos'è tutta questa gente? Lei: «Una manifestazione, protesta». Sì, ma perché? «Sono ragazzi, un giorno capirai. Svelta, andiamocene via». Forse un'occasione persa per parlare.

CHIUSO, HO Musica, slogan. Poi un solo grido: «Rosa libera». Il corteo è in corso Giulio Cesare. Le serrande dei negozi sono già abbassate. C'è balconi. A destra latteria, il titolare è davanti al negozio: «Ho chiuso, ho paura». Da una finestra del primo piano una anziana donna grida: «Dov'è la polizia? Perché non li caccia via?». Va detto che le forze dell'ordine, carabinieri, finanza, polizia, si mosse grande equilibrio. In testa, per tutto il corteo, il questore Faranda.

«PLEASE, E' In corso Principe Eugenio, all'angolo il Rondò della Forca, c'è una famiglia turisti inglesi. La donna ha una macchina fotografica, comincia a scattare foto mentre il corteo si avvicina. Dal cordone di carabinieri e polizia si staccano quattro o cinque agenti, la invitano a nascondere macchina foto. Lei chiede perché. Non c'è tempo per le spiegazioni: «E' pericoloso... please, it's dangerous».

INSEGNE PRESE A SASSATE. La tensione sale avvicinandosi a corso Vittorio Emanuele, dove sono le Nuove e il Palagiustizia. E così in corso Inghilterra, all'angolo via Grassi, c'è un lancio sassi contro le insegne di un negozio Marvin. Dieci metri più avanti c'è una tabaccheria ricevitoria totocalcio. Il titolare l'ha chiusa alle 15: «Oggi non apro più». Chiuso anche il bar che c'è al terminal dei bus. Il proprietario si è asserragliato dietro le saracinesche a maglia, aprirà neppure al questore che voleva un caffè.

IL PALAZZO DI CRISTALLO. Su una panchina del giardino davanti al ci due anziane signore. Il corteo sfila davanti alle Nuove. Un primo lancio di sassi. Qualche candelotto. Sale la tensione. Un secondo lancio di sassi. urla con i megafoni: «Non facciamo cazzate». Cento metri, il Palagiustizia. C'è l'attacco al palazzo cristallo: sassi, cubetti di porfido. Le vetrate saltano, una dopo l'altra. Le due donne sulle panchine del giardino corrono verso un gruppo agenti: «Scusate, avete visto? Ma quelli rompono tutto. E voi, scusate, non fate nulla?».

INSULTO». La paura durerà ancora per due ore. Fino alle 18. La gente esce di casa. Un gruppo anziani si ferma sul marciapiede di corso Ferrucci, davanti al Palazzo di Giustizia ferito. «Io metterei in galera sindaco, prefetto questore. Adesso chi pagherà i danni?». Passa una signora: «Lei, noi, noi tutti». Cento metri più in là, sei o sette persone puliscono il in marmo della loro casa. Sono i condomini di un palazzo di via Cavalli. Gli squatter hanno scritto: «Laudi assassino, pagherai caro, pagherai tutto». Un pensionato mormora: «Neppure un minuto in più deve restare quest'insulto ad un magistrato che fa il dovere».

Ezio

Serranda abbassata centro durante il corteo, a fianco i disordini Palagiustizia

FLASH

Colpo di fucile contro una garitta del

La giornata torinese degli squatter ha avuto risvolto anche canavesano. Nella notte, il vetro di una garitta del carcere è stato colpito da un proiettile. L'arma, un fucile, è stata ritrovata ieri mattina nella campagna che circonda l'edificio. Intanto il presidente del Consiglio regionale Deorsola si è recato a Brosso, la cittadina ra pattugliata perché s'era diffusa la notizia del ritorno un gruppo di squatter intenzionati a entrare nel cimitero dov'è sepolto Edoar- Massari.

«Qui ci vorrebbe Giuliani sindaco»

Il capogruppo di An Regione e in Comune, Agostino Ghiglia, ha dichiarato: «Oggi a Torino sono tornati la violenza, le scritte, i bastoni. I "giovani" la sinistra buonista vuole dialogare. Per noi sono e rimangono delinquenti per i quali l'unica risposta è quella che darebbe il sindaco di New York Rudolph Giuliani: tolleranza zero».

Ernesto Olivero «Mancano i principi»

Ernesto Olivero, fondatore del Sermig: «Mancano testimonianze positive». Olivero indica precise responsabilità una mentalità dominante: «C'è chi insegna che è possibile convivere la droga, che non è necessario vivere di principi, che alimenta il pessimi- e i giovani di cui oggi parliamo ripetono questi valori negativi».

«Castellani e i suoi stati derisi»

Secondo i consiglieri del cdu Mauro Battuello e Paolo Chiavarino «il sindaco, la sua maggioranza sinistra, gli intellettuali di sinistra e il governo escono per l'ennesima volta derisi e sconfessati un movimento che non intende dialogare e confrontarsi».

Silvio Viale invita «Laudi faccia in fretta»

Il capogruppo dei Verdi Silvio Viale dice: «Le vicende di questi giorni impongono che sia fatta chiarezza al più presto. Quindi, proprio io - che da Maurizio Laudi fui messo in galera e persi più di due anni tra prigione e latitanza e che fui poi assolto su richiesta del Pm - mi rivolgo a lui, che ha la responsabilità di questa indagine, affinché acceleri al massimo la fase preliminare e si sappia quali sono gli specifici fatti attribuiti agli imputati e i reali elementi di prova».

INTERVISTA

CASTELLANI E IL COPRIFUOCO

«Coprifuoco sconvolgente»

Il sindaco: clima che la città non merita

Il sindaco **Valentino Castellani** nella casa di Reaglie

SONO le tre e mezzo di un pomeriggio che sulla collina di Reaglie pare uguale agli altri quando gli uomini della scorta del sindaco catapultano fuori dalla Lancia kappa grigia temendo un attentato. Certo, non scelgono la giornata migliore i vicini di casa Castellani per sparare in giardino qualche petardo dagli intenti festaioli. Eppure - in un clima da film Almodóvar - il sabato più lungo un primo cittadino intento a seguire, fra le pareti domestiche, il destino corteo che coincide quello della città.

Valentino Castellani si riceve nel suo studio in abiti da relax casalingo e viso tutt'altro che rilassato. Ai petardi da poca importanza, orienta bene l'antenna sintonizzata su Radio Black Out, dice «s'accomodi» e tiene il telefono cordless sulle ginocchia, pronto a rispondere dopo mezz squillo: «Sono in contatto continuo con la centrale dei vigili, appena c'è qualcosa, ma speriamo no, mi avvertono». Sindaco, come mai segue la manifestazione attraverso radio degli squatter? «Perché voglio essere informato da quante più parti possibile. Non invidio proprio chi oggi in mano la piazza: ci vuole niente perché situazione precipiti. E' già di per sé sconvolgente sapere che in centro c'è un'atmosfera da coprifuoco. La gente ha ricominciato ad avere paura». E che prova ascoltando questa radio che prende anche con quegli amministratori a favore del «dialogo» con i centri sociali? «Quel che più mi preoccupa è il linguaggio della violenza che spesso traspare dai loro discorsi». E della sua città che cosa la preoccupa di più? Qualcuno sostiene che è colpa sua arrivati questo punto. «Questi atteggiamenti prevedibili. Ma resto convinto che la mano dura, una scelta di scontro frontale, peggiorerebbe situazione».

Sono le 16,14 e il telefono di casa Castellani squilla per annunciare i primi disordini: «Sì, mi dica - il tono si fa apprensivo -. Come? Hanno già tirato qualche pietra? E adesso? Siamo in grado di controllarli?». Qualche minuto e Castellani fa un preoccupato resoconto: «Per il momento la questura ha deciso di intervenire: vuole soffiare sul fuoco e fa bene. Speriamo che tutto finisca qui». Le ore passano, e sul sottofondo di radio-squatter, il sindaco cerca un approccio più profondo al fenomeno: «Bisogna stare attenti non cadere nella sociologia d'accatto neppure nell'ideologia della cieca repressione». C'è anche chi, però, Torino di avere dato troppo spazio agli squatter, con undici centri: «Che cosa cambierebbe fossero otto? L'importante piuttosto raggiungere un rapporto non conflittuale con queste realtà. Che non si ottiene certamente con la repressione».

Arrivano le otto di sera, la manifestazione è finita e il cordless squilla per iniziativa del questore. Castellani, po' stremato, azzarda un primo bilancio. «E' stata una giornata difficile per Torino. Ma sarebbe accaduto lo stesso in qualsiasi altra metropoli che avesse ospitato una manifestazione nazionale con questa carica emotiva. Adesso non mi resta che augurio: una via d'uscita». E conclude: «Certo la nostra città non meritava questo tipo di attenzione. Il fenomeno degli squatter non è, deve diventare, un primato torinese».

Emanuela

IN DIRETTA SU RAIDUE

Dopo la protesta duello in tv

E dopo il corteo, il dibattito tv. A tre ore dal termine della manifestazione, lo speciale «La nostra storia: Torino 4 aprile», condotto da David Sassoli per Raidue, ha cercato di dare una risposta «a caldo» ai tanti interrogativi scaturiti dal giorno più lungo degli squatter. Ospiti il sindaco Castellani, l'onorevole Raffaele Costa (udc), lo storico Marco Revelli (Rifondazione), il presidente degli industriali torinesi Francesco Devalle. Fra il pubblico, il capogruppo regionale dei verdi Pasquale Cavaliere (l'ultimo politico ad aver parlato l'anarchico suicida), don Gallo, parroco di San Salvario, e qualche commerciante di Porta Palazzo. Insomma, diversi testimoni dei quartieri a rischio invitati per raccontare una città che sta vivendo momenti difficili. Il sindaco è stato attaccato da più parti. Primo fra tutti l'onorevole Costa: «Torino sta vivendo un'escalation di violenza intollerabile e questo clima è favorito da tolleranza eccessiva». Critiche anche dal deputato pds, Sergio Chiamparino: «Come rappresentante della sinistra non mi riconosco in certi atteggiamenti solidarietà agli squatter. Non posso sentirmi vicino a certa gente che sfila il passamontagna abbassato». Castellani ha ribattuto: «E' ovvio che dove c'è illegalità c'è dialogo, ma le istituzioni devono capire che lo scontro frontale si ottiene nulla».

www. edilcase.

EDILCASE

LUNGO PO MACCHIAVELLI
libero prestigioso appartamento salone 4 camere cucina tripli servizi ampi terrazzi con vista panoramica Po e collina

SAN MAURO
immerso nel verde con vista sul fiume appartamento di salone 3 camere cucina doppi servizi + mansarde

SASSI
in palazzina recente con giardino appartamento composto di salone 3 camere tinello cucina 2 bagni mq 173 £ 450.000.000 volendo box auto

STRADA DEGLI ALBERONI
adiacenze in prestigiosa palazzina di nuova costruzione immersa nel verde appartamento da 225 mq con prezzo interessante

PIAZZA BERNINI
in prestigiosa del '70 appartamento doppi ingressi di mq. con giardino privato e box auto

CORSO TRAIANO
appartamento libero 11° piano panoramico composto di tinello cucinino bagno mq. 80 £ 168.000.000

Telefono **5613535** Corso Matteotti, 47F - 10121 TORINO

Specchio dei tempi

«La solitudine degli anziani, problema sociale» - «Deve pagare i contributi volontari» - «Mio figlio è disabile può incassare il stipendio» - «Introvabili telefoni che accettano moneta»

Un lettore ci scrive:
«Forse non discute e si scrive abbastanza di solitudine degli anziani: oggi, molto più di ieri, è un problema sociale da prendere in seria considerazione. La solitudine, oggi, tormenta soprattutto, non solo, l'anziano l'anziana soli, che fanno coppia; che vivono sempre soli in casa, a parlare spesso con se stessi. "Vecchi" e "vecchie" senza volto, senza nome; una cosiddetta terza età di dura solitudine, di duri silenzi. Se hanno figli, hanno fatto famiglia a sé e molti di loro sono andati ad abitare in altre città.

«Trasformazioni - si dice - del tempo, certo; trasformazioni di usi costumi.

«Ma si potrebbero - vero? - avvicinare le persone anziane che vivono intorno a noi, e parlare con loro.

«Proprio perché la solitudine è, senza dubbio, brutta bestia, che può finanche dare senso di smarrimento, ovvero un senso vuoto come sull'orlo d'un precipizio (un'intuizione di oscuri presentimenti)».

Segue la firma

L'Inas Cisl ci scrive da Roma:
«Scriviamo in risposta al lettore di 61 anni che dice aver lavorato in Italia, in Francia e nel Principato di Monaco dal 1954 al 1996, maturando rispettivamente 1685 contributi in Italia, 75 in Francia e 84 nel Principato di Monaco e riferisce che l'Inps ha respinto la sua domanda di pensione per mancanza dei requisiti contributivi.

«In effetti, le convenzioni sicurezza sociale stipulate dall'Italia con la Francia e con il Principato di Monaco non prevedono la cosiddetta totalizzazione multipla e cioè la possibilità di sommare, ai contributi versati nei due Stati contraenti, anche quelli versati in altri Paesi legati da accordi internazionali di sicurezza sociale, all'Italia che all'altro Stato.

«In sostanza, ai fini del conseguimento di una pensione, si possono cumulare solo i contributi italiani con quelli francesi o alternativamente, a seconda della convenienza, con quelli del Principato di Monaco senza poterli sommare tutti insieme.

«Il lettore si trova quindi ad avere un totale di 1769 contributi (1685 italiani più gaschi) ai quali mancherebbero solamente 51 contributi settimanali per il raggiungimento del requisito contributivo per ottenere la pensione anzianità (35 anni di contributi).

«Potrebbe volontariamente questa contribuzione mancante e conseguire la pensione di anzianità al più tardi dal trimestre successivo al raggiungimento dei 35 anni di contributi ed addirittura sin da aprile 1998, nel caso l'Inps non inviato i citati bollettini (in questo caso, infatti, potrebbe effettuare il versamento per il periodo gennaio-dicembre '97).

«L'onere della contribuzione volontaria a carico del lavoratore ma in questo caso si potrebbe rivelare decisamente conveniente rispetto all'attesa di una pensione vecchiaia che per l'interessato arriverà solamente all'età di 65 anni. Per questo utile che non perda neppure un giorno.

«Per l'assistenza la consulenza necessarie, gli consigliamo di rivolgersi ad uno dei nostri uffici che, in forma completamente gratuita, potrà consigliarlo al meglio».

Segue la firma

Un lettore ci scrive:
«Sono il papà di un ragazzo di 30 anni che lavora presso la segreteria di una scuola media per due giorni settimanali, due ore al giorno. I servizi sociali gli corrispondono come Borsa Lavoro la somma di 100.000 lire mensili, da ritirare presso la tesoreria della Crt di Pinerolo. Questa banca però è sprovvista rampe d'accesso per disabili, pertanto il ragazzo e tanti altri come lui non possono avvalersi di un diritto personale: ritirare il proprio stipendio. Fin dal 1994 si è richiesto un ingresso alle accessibile per i disabili, finora tutto è rimasto come prima».

Segue la firma

Una lettrice ci scrive:
«Dopo una serata al cinema ed una bevuta in birreria, prendo la mia auto per rincasare. Sono una donna, sono sola, sono le 2 di notte, non possiedo non mi interessa possedere un cellulare. Mi si ferma l'auto per un guasto non risolvibile. Avendo della moneta borsa, non mi sono preoccupata più di tanto, per mia fortuna poco distante c'era una cabina telefonica da cui potevo chiamare un taxi. Non ho potuto farlo, in quanto tutte le cabine telefoniche da me incontrate dal centro città fino Mirafiori dove abito, erano prive di telefoni con monete. Si poteva telefonare solo con scheda. Vi assicuro che il tragitto a piedi, di notte, da sola non piacevole».

Segue firma

Con gli impianti centralizzati si ridurrebbe la selva di antenne che deturpa le città

«Via le paraboliche dai balconi»

Invito della Rai per il 2000

Dalla selva di antenne, sui tetti, degli Anni '70, all'esposizione altamente antiestetica di «padelle», sulle facciate, degli Anni 2000. E' il rischio reale, per l'ambiente urbano, che deriva dall'introduzione della tv digitale via satellite se non si ricorrerà al più presto all'installazione di antenne paraboliche centralizzate: [illegible] legge - la 249/97, detta legge Maccanico - le rende già obbligatorie, a partire dal 1° gennaio scorso, per gli edifici di nuova costruzione e per quelli soggetti a ristrutturazione generale.

E ieri la Rai, con una teleconferenza che ha unito una ventina di grandi città, ha voluto invitare sindaci, amministratori di condominio e installatori [illegible] considerare con più attenzione gli impianti satellitari centralizzati, tanto più che l'offerta dei canali digitali dallo spazio, oggi una quarantina, domani un centinaio, sarà molto presto - 2006-2007 - affiancata alla digitalizzazione anche dei normali canali terrestri. Quindi il lavoro e l'investimento di oggi può valere anche per domani. Nella teleconferenza, condotta dal direttore dei canali telematici [illegible] nuove offerte Rai, Carlo Sartori, sono intervenuti il presidente Zaccaria ed il direttore generale Celli.

L'installazione oggi di un'antenna parabolica condominiale, oltre [illegible] rispondere ad una precisa disposizione per salvaguardare [illegible] patrimonio ambientale e paesaggistico delle nostre città, conviene economicamente perché la legge sugli incentivi per le ristrutturazioni immobiliari considera le opere per la cablatura degli edifici e per le antenne collettive tra gli interventi [illegible] cui importo è detraibile fino al 41 per cento dalla dichiarazione dei redditi.

Inoltre - come è stato spiegato oggi, grazie alle nuove tecnologie, è divenuto possibile realizzare con semplicità la conversione e l'adattamento degli impianti tv centralizzati già esistenti alla tv digitale [illegible] satellite. In altre parole: senza opere murarie può [illegible] integrato [illegible] l'aggiunta di moduli l'impianto esistente, senza effettuare interventi nelle abitazioni. [illegible]entre i nuovi impianti sono «universali», cioè adattabili e canalizzabili a qualsiasi evoluzione tecnologica.

La nascita di canali satellitari per il pubblico italiano [illegible] lo sviluppo delle pay-tv fanno [illegible] la domanda: in 5 mesi (settembre '97-febbraio '98) il numero di utenti della tv digitale è passato da 150 [illegible] mila anche perché in prospettiva si offriranno servizi concreti che [illegible] sono solo più spettacolo: banca, acquisti, Internet via satellite ecc. Ovviamente la qualità dell'immagine digitale [illegible] superiore (la differenza è quella tra un disco di vinile e [illegible] cd) e consente un miglior utilizzo delle frequenze senza interferenze: do[illegible] prima «passava» un solo canale oggi ne passano otto con un «linguaggio elettronico» più universale. Oggi sono ricevibili via satellite le tre reti Rai e le tre Mediaset, i canali Rai-sat (Cultura, enciclopedia, ragazzi Nettuno), Telepace, Sat 2000 e circa [illegible] canali in diver[illegible] linguo, italiano compreso (Eu[illegible] [illegible] Eurosport). Via satellite è anche disponibile [illegible] buona offerta di programmi radio.

Per avere un'idea dei costi: per la distribuzione in un condominio dei canali via satellite (digitali e analogici) utilizzando, [illegible] possibile, la canalizzazione dell'impianto centralizzato, occorre una spesa di un milione per ogni gruppo di 6-7 canali, più 5-800 mila lire per l'antenna e una cifra variabile per gli interventi minuti sul [illegible] [illegible] le prese. Infine ogni utente deve acquistare il ricevitore digitale (da [illegible] mila lire a un milione). Altre soluzioni possono costare qualche milione in più [illegible] dividere fra i condomini. Il consiglio della Rai è comunque di rivolgersi sempre ad installatori iscritti all'apposito albo: la corsa al digitale e [illegible] satellite potrebbe far proliferare gli improvvisatori. [g. b.]

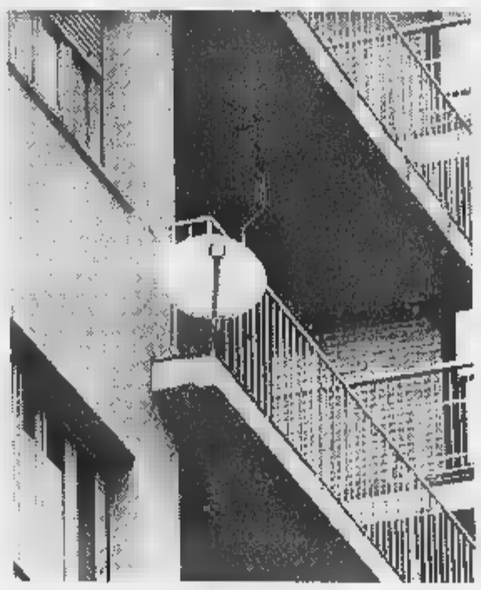

L'antiestetica selva [illegible] antenne paraboliche che già oggi deturpa molti stabili in tutte le città italiane è destinata a infittirsi con l'arrivo della tv digitale via satellite (oggi solo una quarantina di canali [illegible] tutto)

PROVINCIA

Indennità ai «quadri»

Le indennità di posizione per i 250 «quadri» della Provincia non sono state assegnate a tutti nella stessa misura [illegible] prevede lo stesso contratto di lavoro». Lo precisa l'assessore al Personale, Anna Ferrero, riconoscendo che le [illegible] economiche destinate al contratto solo limitate e, [illegible] previsto, non [illegible] risultate sufficienti per l'attribuzione a tutto il personale per entrambi gli anni in [illegible] adeguata». E' stata inviata una richiesta per incrementare i fondi all'Aran, Agenzia rappresentanza negoziale delle pubbliche amministrazioni, ed è [illegible] sollecitato «il riconoscimento della giusta valorizzazione dell'area quadri». L'assessore Ferrero afferma che [illegible] contratto di lavoro ad impedire indennità adeguate.

Nuova polizza
[illegible] Auto

-23,48%?

Sì, avete capito proprio bene: stipulando la Vostra prima [illegible] polizza RC auto, potrete risparmiare fino al 23,48 %, circa.

Provate, per credere, telefonando subito al 561.34.[illegible]

SIBA Società Italiana Brokeraggio Assicurativo

[illegible] 73, Torino
Orario uffici [illegible] to 9/17 - Domenica [illegible]

ACLI CASA TORINO

Ai soci [illegible] agli aspiranti soci e interessati

Realizzazioni di nuovi complessi residenziali in edilizia libera, costruzione tradizionale, nell'area Sud-Ovest di Torino, in

CARMAGNOLA
via Braida zona S. Michele

Villette schiera [illegible] palazzina di 2 piani, con alloggi di 1-2-3 camere, soggiorno, 1-2 bagni, cantine e box singoli, [illegible] piano terreno giardini privati in proprietà. Possibilità di modifiche interne.

INFORMAZIONI E PRENOTAZIONI
presso gli uffici [illegible] Cons. Acli Casa, via Perrone, [illegible] bis - Torino
Tel. [illegible] - CARMAGNOLA via [illegible] Internati, 7 - tel. 9713874

INCHIESTA

GIALLO SUI PROTOCOLLI

Una beffa ai pazienti? Continuano le indagini dopo l'incontro con il figlio del medico

Sperimentazione Di Bella sotto accusa

Il magistrato: non sono previsti i cocktail originali

QUELLA che sta partendo in tanti centri oncologici italiani non è la sperimentazione della cura Di Bella. E' un'altra cosa, che non so come definire. Ma di certo non ha nulla [illegible] che vedere con la terapia del medico modenese». Va giù pesante il procuratore aggiunto Raffaele Guariniello. Quello che sta emergendo dalla sua inchiesta sulla sperimentazione lo ha lasciato sbigottito. [illegible] sbotta: «Non c'è un solo, ripeto un solo protocollo, dei 23 messi a punto, conforme a quella terapia. In alcuni mancano cinque o sei componenti del cosiddetto cocktail, in altri [illegible] figurano affatto».

Ma allora è una beffa per tanti pazienti che hanno fatto la fila per sottoporsi al trattamento? Guariniello non lo dice, precisa solo che c'è un'inchiesta penale. «Che sta andando avanti a ritmo deciso». Giovedì ha sentito [illegible] teste il figlio del professore, Giuseppe Di Bella, [illegible] quello che ha saputo ha aggiunto una serie di tasselli precisi alla [illegible] indagine. Ieri pomeriggio era prevista una «verifica importante» in Procura. Un controllo top-secret su cui il magistrato [illegible] chiude a riccio.

Guariniello sa che il [illegible] è scottante, che migliaia di persone attendono o si illudono di trovare in quella cura e nella sperimentazione la forza per continuare a sperare. Sa che le sue parole possono cancellare tante illusioni. Ma quello che i suoi ispettori hanno portato alla luce in questi ultimi giorni è, [illegible] almeno appare, molto grave. «Posso anche capire le remore, le perplessità della medicina ufficiale di fronte ad un metodo nuovo. Ma allora bisogna [illegible] [illegible] coraggio [illegible] dire con chiarezza che non si sta sperimentando la cura del medico modenese».

Un paio di settimane fa il magistrato aveva scoperto che in un protocollo, quello messo a punto per la cura del linfoma «non Hodgkin» (tumore maligno dei tessuti linfatici), mancava un componente, un chemioterapico, la ciclofosfamide, meglio [illegible] col [illegible] commerciale di Endoxan (i suoi ispettori lo avevano accertato nel corso [illegible] un controllo al San Giovanni Vecchio, uno dei centri oncologici in cui si sperimenta la cura). «Mi è stato spiegato - dice - che non è opportuno somministrare l'Endoxan in basse dosi, come previsto da Di Bella, a chi non è mai stato sottoposto a trattamento chemioterapico. Perché, sostengono, [illegible] poi la cura Di Bella [illegible] [illegible] nulla, quell'Endoxan può diventare controproducente per il malato e pregiudicargli la vera chemioterapia. Sarà vero, non lo metto in dubbio. Ma allora diciamo chiaro che non è la terapia Di Bella».

Poi sono venute fuori altre anomalie. Come nel protocollo 2, quello messo a punto per la cura del [illegible] alla mammella nelle donne che hanno più di 70 anni. Guariniello: «Sono [illegible] individuati due bracci, così si chiamano i due tipi [illegible] terapia. Ma, e qui arriva la sorpresa, in uno [illegible] previsto [illegible] miscuglio di multiterapia Di Bella associata al tamoxifene, men[illegible] nell'altro braccio si utilizza solo tamoxifene e non c'è traccia della cura del medico modenese». Il tamoxifene è usato per combattere il cancro alla mammella ma pare abbia [illegible] effetto collaterale [illegible] rischio di aumentare la possibilità di tumori all'utero. «Di Bella non ha mai usato il tamoxifene perché lo ritiene cancerogeno». Conclude il magistrato: «E' una sperimentazione assurda, deleteria sotto tutti i punti di vista. E anche costosa». Ma [illegible] è una presa in giro e provoca danni [illegible] mici a qualcuno, è una truffa allo Stato? Il magistrato non risponde.

Il figlio di Di [illegible] Giuseppe quando è venuto a Torino per essere interrogato [illegible] testimone dal procuratore aggiunto Raffaele Guariniello

Nino Pietropinto

Carlson Wagonlit Travel
in collaborazione con ALITALIA
ORGANIZZA UN PELLEGRINAGGIO a:

LOURDES

da VENERDI' 24 Aprile 1998 a DOMENICA 26 Aprile 1998

- Volo speciale diretto da e per TORINO
- Partenza ore 22.00 di Venerdì 24 Aprile 1998
- Ritorno ore 21.00 di Domenica 26 Aprile 1998
- Sistemazione all'Hotel ALBA in camere doppie
- Pensione completa
- Trasferimento in loco
- Assistenza spirituale

Quota di partecipazione
Lit. 695.000 (tutto incluso)

Prenotazioni:
CARLSON WAGONLIT TRAVEL
Corso Marconi, 20 - TORINO
Sigg.re Tiziana DAFFARA - Tel. 011/686.3559
Ida NISTRIO - Tel. 011/686.2163
Cristina MOLINO - Tel. 011/686.2265

PK Per la pubblicità [illegible] LA STAMPA
publikompass
Direzione: Corso Massimo d'Azeglio 60
Sportelli: Via Roma 80 - Via Marenco 32
Telefono 011 666.52.11 - Fax 666.53.00 - [illegible] TORINO

RISTRUTTURAZIONI EDILIZIE
SCONTO [illegible] 41%
Legge 27.12.1997 n. 449
CONSULENZE
telefonare allo 011 563.41.30

PONTE DEL 1° MAGGIO
[illegible]
1/8 mag. voli aerei di linea - trasferimenti aeroportuali - intero tour dell'isola in bus riservato - pensione completa, bevande [illegible], in hotel di cat. ***, assistenza di una Guida locale - Europ Assistance L. 1.520.000. E' un programma UNISOLA NEL MONDO, iscrizione nelle migliori Agenzie Viaggi.

LUNEDI tuttosoldi
I supplementi de LA STAMPA
Una settimana ricca di tutto.

[illegible] 3
[illegible]
ricerca per locazione, locali di [illegible] 300 mq ad [illegible] ufficio nelle vicinan[illegible] dell'ospedale Maria Vittoria [illegible] dell'Ospedale Amedeo di Savoia.
Telefonare ore ufficio al n. 438831

Domani i funerali

[illegible] morto [illegible] 87 [illegible] il [illegible] Francesco Passerin d'Entrèves

Domani, alle 10,30, nella chiesa parrocchiale di Saint-Christophe in Val d'Aosta si svolgeranno i funerali del [illegible] Francesco Passerin d'Entrèves, morto [illegible] Torino a 87 anni. Ufficiale [illegible] artiglieria da campagna nella Seconda Guerra Mondiale, rientrò nel 1943 in Valle dove fu arrestato [illegible] incarcerato.

Fu il primo sindaco [illegible] dopoguerra [illegible] St-Christophe, poi consigliere comunale ad Aosta. Da presidente dell'Automobile club Valle d'Aosta, rilanciò la corsa in salita Aosta-Gran San Bernardo. Era anche appassionato di storia. Fu membro dell'Académie de St-Anselme, vicepresidente dell'As[illegible] dimore storiche Pie[illegible] [illegible] Valle d'Aosta e presiden[illegible] della sezione piemontese [illegible] valdostana della Consulta Araldica.

Francesco Passerin d'Entrèves, che lascia la moglie Flaminia e i figli Alessandro, Lodovico [illegible] Pietro, sarà sepolto nella tomba di famiglia a Aosta.

Città di Torino

11ª DIVISIONE - Servizi Cimiteriali

Avviso

Sono scaduti i termini di concessione relativi ai loculi qui di seguito elencati:
CIMITERO di CAVORETTO:

Loculi 50.li [illegible] fascia: Primitivo - scomparto 19 - [illegible] 1 e 2
Primitivo - scomparto 20 - Loculo 1
Primitivo - scomparto 22 - Loculo 4
Primitivo - scomparto 29 - Loculo 2
Primitivo - scomparto 30 - Loculo 4
Primitivo - scomparto 32 - Loculo 4
Primitivo - scomparto 35 - Loculo 3

Loculi 50.li [illegible] testa: Primitivo - scomparto 36 - Loculi: 1-2-3-4-5-6-9-10-11-12-14-15-16-17-20-21-23-25-26-27-28-30-31-32-35.

E' intendimento della Civica Amministrazione procedere, ai sensi degli artt. 41 e seguenti del vigente Regolamento per il Servizio Mortuario e dei Cimiteri, alle conseguenti estumulazioni, a decorrere dal 1° Ottobre 1998.
Per le domande relative alle estumulazioni è competente l'Ufficio Sepolture presso il Cimitero Parco (Via Bertani n. 80) - Tel. 4421300-4421314-4421315.

IL DIRETTORE
ing. Eustachio Brula

Non si paga il trasloco per i lavori in cantina

DA Voghera, Paolo, 75 anni, che cataloga la nostra rubrica dal 1980, pone un quesito condominiale non molto frequente e che per questo può essere utile anche ad altri lettori. Scrive: «Causa perdita acqua, dovuta [illegible] tubazioni interrate usurate, c'è la necessità di rifare l'impianto, ma per questi lavori straordinari occorre passare nelle cantine che sono proprietà esclusiva. Dovrei lib[illegible] la cantina da tutto il [illegible] contenuto (e non è poco) e alla mia età dovrei pagare qualcuno per farlo. E' possibile addebitare la spesa del provvisorio trasloco e ritrasloco al condominio?».

«In [illegible] di lavori straordina[illegible] nelle proprietà singole per un interesse comune - spiega l'avvocato Lorenzo Profeta - i condomini hanno l'obbligo di includere tra [illegible] spese comuni anche la rivalsa spettante al singolo condomino per la necessaria liberazione dei locali esclusivi [illegible] per la ricollocazione delle cose individuali negli stessi locali. [illegible] non solo: anche per il mancato godimento dei locali di proprietà di quel singolo in conseguenza e in funzione dei lavori di interesse comune, nonché p[illegible] eventuali danni ai locali o alle [illegible] in seguito alle operazioni [illegible] trasporti e dei l[illegible]ori».

Continua il legale: «Il singolo ha anche il diritto di veder du[illegible] i lavori il minor tempo possibile e di ritrovare le sue cose, mobili e immobili, come e dov'erano. Il lettore farà bene a chiedere all'amministratore l'impegno scritto e firmato in relazione a tutti gli obblighi e le garanzie già citate. Comunque, anche se eventualmente più costosa, dev'essere preferita - [illegible] esiste - una soluzione tecnica che risparmi i locali individuali, a meno che il singolo accetti la soluzione più economica anche [illegible] gli richiede maggior sacrificio».

Il proprietario di un appartamento al piano attico di un palazzo di 30 alloggi ci scrive: «Ho [illegible] balcone su quattro lati [illegible] palazzo che serve da cornicione e copertura di porzioni dei vani sottostanti [illegible] dopo [illegible] anni è necessario rifare l'impermeabilizzazione. Io unico fruitore del balcone devo pagare un terzo della spesa: [illegible] [illegible] quale spesa? La demolizione dell'attuale pavimentazione, la nuova impermeabilizzazione, l'intonaco sottostante rovinato da infiltrazioni ecc. o solo della pavimentazione, cioè la parte che realmente uso?».

★ «Il balcone-terrazza del lettore - spiega l'avvocato Lo[illegible] Profeta - ha anche [illegible] funzione di copertura per alcuni vani esclusivi sottostanti, quindi va equiparato ai lastrici di uso esclusivo. Per le spese di manutenzione e ricostruzione, la ripartizione deve avvenire in base all'articolo 1126 del codice civile: un terzo va a carico del lettore e gli altri due terzi restano [illegible] [illegible] dei soli proprietari [illegible] piani sottostanti ai quali serve da copertura (Cassazione, sentenza n. 3542 del 1994). Il criterio di ripartizione riguarda tutti gli interventi necessari, connessi e consequenziali, dal ponteggio al rifacimento del solaio. Lo si desume chiaramente dalla Cassazione n. 11449 del 1992. Inoltre, secondo il Tribunale di Genova (7 novembre 1990): "E' illegittimo, per contrasto [illegible] l'art. 1126 del codice civile, il criterio di riparto di spesa che, in relazione ad opere di riparazione o ricostruzione della copertura [illegible] un edificio, oneri i soli condomini utenti [illegible] via esclusiva, delle spese [illegible] pavimentazione, limitando l'applicazione del diverso criterio di cui all'articolo citato, alle spese [illegible] impermeabilizzazione».

★ Ida Rosso invia per la [illegible]gnora Anna la ricetta dello sciroppo di sambuco, «che tutti gli anni fa mia figlia per la delizia e dei bambini e della nonna»: «Mettere in recipiente non metallico 7-8 fiori di sambuco, un litro di acqua, un chilo di [illegible]cchero, 1-2 limoni a fettine, 30 g di acido citrico (si compra in farmacia). Lasciare in infusione al sole per 3-5 giorni, mescolando ogni giorno; attenti [illegible] non lasciare fermentare. Filtrare, imbottigliare. Chiudere con un tappo e tenere al fresco. Si beve diluito con acqua».

Simonetta

None
VILLAGGIO SAN LORENZO
a soli 6 km dal Castello di Stupinigi

IMPRESA DI COSTRUZIONI • ANDREA PARISI •

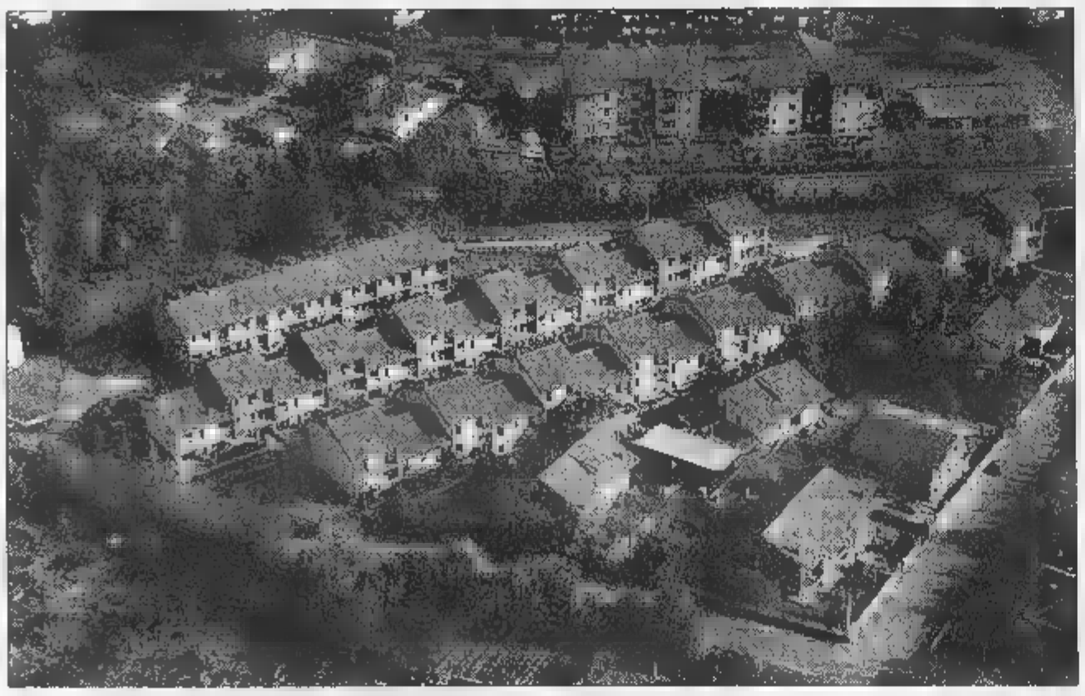

IMPRESA ANDREA PARISI, VENDE VILLE A SCHIERA ULTIMATE AL PREZZO DI UN APPARTAMENTO,

L. 290.000.000

CHI È INTERESSATO ALL'ACQUISTO VENGA A TROVARCI E CONFRONTARE IL TIPO DI COSTRUZIONE E LA QUALITÀ DEI MATERIALI USATI, PER VALUTARE DI PERSONA LA NOSTRA OFFERTA IMMOBILIARE. BISOGNA TENERE IN CONSIDERAZIONE CHE, ACQUISTARE UNA VILLETTA A SCHIERA, COMPORTA IL VANTAGGIO DI ESSERE INDIPENDENTI, E DI NON DOVERE SOSTENERE ALCUNE SPESE CONDOMINIALI CHE SONO PARAGONABILI AD UN AFFITTO. SENZA ALCUN IMPEGNO, VENITE A TROVARCI DIRETTAMENTE IN CANTIERE, IN

VIA SAN LORENZO 7 A NONE (TO),

CI SIAMO TUTTI I GIORNI, DAL LUNEDI ALLA DOMENICA, DALLE ORE 10.00 ALLE ORE 17.00

PER APPUNTAMENTO TELEFONA AL: 011/6800665 - 0337/213780

RESIDENZA PALLADIO
Nichelino - Via Diaz

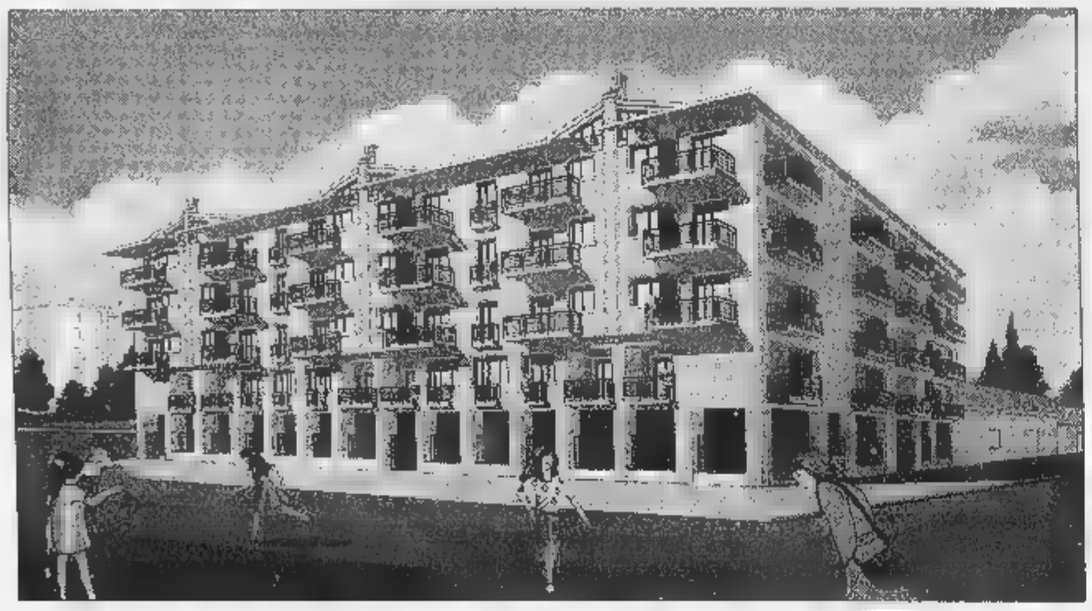

IL VOSTRO SOGNO È DI POSSEDERE UNA CASA IN POSIZIONE CENTRALE E COMODA, MA CHE SIA ALLO STESSO TEMPO TRANQUILLA E IMMERSA NEL VERDE!
PERFETTO. ABBIAMO QUELLO CHE FA PER VOI. **A NICHELINO, IN VIA DIAZ ANGOLO VIA DAMIANO CHIESA**, A POCHI PASSI DAL CENTRO ANZIANI E DALLA BANCA CRT DI VIA TORINO, L'IMPRESA ANDREA PARISI STA REALIZZANDO PER SODDISFARE LE VOSTRE ESIGENZE, UNA PRESTIGIOSA PALAZZINA DI 4 PIANI FUORI TERRA SU PILOTY E BOX AL PIANO INTERRATO. GLI APPARTAMENTI SONO IN FASE DI ULTIMAZIONE DA MQ 60 A 92 MQ. CHI È INTERESSATO VENGA A TROVARCI. I MATERIALI INTERNI SONO DI OTTIMA QUALITÀ E LE RIFINITURE DI ALTA TECNOLOGIA SONO A SCELTA DELL'ACQUIRENTE.

PER ULTERIORI INFORMAZIONI RIVOLGETEVI PRESSO IL NOSTRO UFFICIO VENDITE IN
NICHELINO (TO), VIA DEI MARTIRI N. 34 OPPURE TELEFONATE AI NUMERI: 011/6800665 - 0336/215955

FRONTE CENTRO SPORTIVO
Candiolo - Via Roma 27
Complesso Residenziale ultimato

IMPRESA ANDREA PARISI VENDE ALLOGGI IN VILLA IN PRONTA CONSEGNA A **L. 180.000.000**, VILLE BIFAMILIARI E SINGOLE. VENITE A VISITARE DIRETTAMENTE IN CANTIERE LE NOSTRE OFFERTE, PER VALUTARE LA QUALITÀ E IL TIPO DI COSTRUZIONE SIAMO PRESENTI TUTTI I GIORNI SU APPUNTAMENTO, DAL LUNEDÌ ALLA DOMENICA.

PER INFORMAZIONI: **UFFICIO VENDITE NICHELINO (TO), VIA DEI MARTIRI 34 TEL. 011/6800665 - 0337/213780**

Accusati di non aver prestato cure adeguate a una studentessa che si suicidò

Uno psichiatra accanto al giudice

Nel processo per omicidio colposo a tre medici

Uno psichiatra in pretura ausiliario del giudice. Un esperto, presente a tutte le udienze, come collaboratore. Lo ha deciso Pippo Marciante, uno dei magistrati più noti della pretura, chiamato a giudicare un caso di omicidio colposo a cui sono imputati tre medici psichiatri dell'ospedale Martini. Sono accusati di avere sbagliato cure e diagnosi, di non aver intuito il grave stato di depressione in cui era precipitata Matilde Fenoglio. Di averla aiutata solo con i farmaci, senza un «supporto psicologico». Studentessa di Scienze Politiche, 23 anni, si gettò dalla finestra di casa, al quinto piano, due giorni dopo stata dimessa dal reparto di Psichiatria del Martini.

Una storia difficile che è diventata un caso giudiziario dall'iter tormentato. Una guerra di periti. Alcuni esperti, della difesa e del pm, hanno concluso che i medici non hanno commesso errori. Il consulente della parte civile è di parere contrario: «I medici hanno sbagliato». Uno scontro di esperti.

E così Pippo Marciante è corso ai ripari. Semplice e geniale il ragionamento. Visto che alla fine sarà necessario nominare un consulente super partes, che dovrà esprimere l'ultimo parere, tanto vale farlo venire in aula. Potrà ascoltare gli altri periti, i testi, potrà soprattutto porre le domande più opportune (quelle che magari ai magistrati e agli avvocati non verrebbero mai in mente). Potrà alla fine delle udienze avere un quadro preciso e dare il suo parere senza perdere molto altro tempo.

Il magistrato **Pippo Marciante** che ha preso la decisione

L'idea di Marciante ha trovato il consenso del pm Parodi e degli avvocati. Martedì il pretore provvederà a nominare il suo ausiliario come prevede l'articolo 228 del codice di procedura penale. Sotto accusa, per omicidio colposo, sono l'ex parlamentare del Polo Furio Gubetti (difeso dall'avvocato Ennio Galasso), primario dell'ospedale, l'aiuto Giuseppe Rabezzana (avvocato Giuseppe Volante) e la dottoressa Emanuela Pelissero (avvocato Anna Rosa Oddone). L'inchiesta è nata dalla denuncia della madre della ragazza che si è costituita parte civile con l'avvocato Anna Fusari. Al termine delle indagini preliminari per due volte il pm chiese l'archiviazione. Ma il gip la negò e dispose il rinvio a giudizio.

Fotografato al Colle della Maddalena

Il cinghiale fotografato domenica 29 marzo da Elena Ribet che ha inviato al giornale una serie di fotografie per dare prova della veridicità del fatto dopo aver letto un articolo scettico e dissacrante di Bruno Gambarotta

Cinghiale con famiglia a passeggio nel parco

Probabilmente giovane, non troppo grande, timido quanto basta: appare e scompare da un giorno all'altro, fugge alla vista dei cani ma non degli uomini. E' il cinghiale metropolitano, ospite nel Parco della Rimembranza al Colle della Maddalena. Elena Ribet scrive di averlo incontrato per due volte, la prima moglie e prole al seguito: «Sette o otto cinghialotti con papà e mamma che, dopo aver messo in fuga (per il mio spavento più che per loro intenzione), spariscono fra i cespugli...». Allegate alla segnalazione quattro fotografie a colori dell'animale, immortalato dalla lettrice domenica 29 marzo (data del secondo avvistamento) mentre trotterella lungo i viali alberati, fra le targhe dei caduti.

Per la verità fino a domenica scorsa si dubitava non soltanto che gli avvistamenti (mai documentati) riguardassero un cinghiale, ma veniva messa in forse la presenza di un qualsiasi animale di media e grossa taglia. Tanti tanti di voci e aneddoti si era fatto talmente insistente da spingere Bruno Gambarotta a tentare l'incontro ravvicinato, ma senza alcun esito. «Un signore che forse aveva visto il cinghiale da dietro mi ha garantito che si tratta di un maialino scappato da una villa in collina - ironizzava Gambarotta alias Felice Pautasso nel suo rendiconto su "TorinoSette" - E' noto infatti che i proprietari delle ville in collina hanno l'hobby di allevare maiali».

Così Elena Ribet, dopo aver letto lo scettico Gambarotta, decide di inviare le foto al giornale.

«Ma che bella notizia, ne sono felice - replica Gambarotta tra il serio e il faceto -. Alla straordinaria tribù di anziani e non, comunque liberi e selvaggi, che popola il Parco della Maddalena va tutta la mia ammirazione per la loro capacità di autogestirsi. E questa segnalazione è un'ulteriore prova dell'intraprendenza degli affezionati della Maddalena: da punto di vista etologico, direbbe Lorenz, dominano il territorio. Comunque stupefatto: Torino sta diventando New York, dove i coccodrilli sguazzano nelle fogne. Oggi una famigliola di cinghiali, domani magari un ornitorinco...».

Alessandro

Settimana Santa

Oggi le prime funzioni e processioni

Al via oggi le funzioni della Settimana Santa presiedute dal cardinale Giovanni Saldarini nelle chiese del centro storico torinese, essendo la Cattedrale ancora indisponibile. S'inizia stamane alle ore 10,30 la celebrazione della Domenica delle Palme nella chiesa di San Dalmazzo in via Garibaldi, con la benedizione dei rami d'ulivo e la commemorazione dell'ingresso di Gesù in Gerusalemme con processione alla chiesa dei Santi Martiri, dove ci sarà la concelebrazione eucaristica con la lettura della Passione del Signore.

Sempre oggi una serie di processioni: alle ore 10 nella parrocchia di San Gioacchino (da piazza Borgodora, lungo Dora Agrigento, corso Giulio Cesare); parrocchia Madonna di Pompei, benedizione degli ulivi, poi processione (via Genovesi e S. Secondo); parrocchia San Francesco da Paola (da piazza Carlina, Accademia Albertina, Po sino alla chiesa); alle ore 10,45: parrocchia Sacro Cuore di Gesù (da via Petitti 24, Madama Cristina, corso Dante, via Nizza sino al 56); parrocchia S. Agostino vescovo (da via S. Agostino, piazza Emanuele Filiberto, delle Orfane, S. Chiara, S. Agostino); parrocchia S. Remigio (da via Chiala, Monastir, Candiolo, Sapri, Garrone, Millelire al 51); alle ore 10,50: parrocchia S. Ermenegildo (da via Re/Bianchi, Pianceri, Campanella, Exilles, Crevacuore, Re, Carrera, Telesio, Bianchi/Rel.

Giovedì, ore 9,30, basilica di Maria Ausiliatrice, messa del Crisma concelebrata con tutti i presbiteri della diocesi e la benedizione degli oli per battesimo, cresima, ordine sacro e benedizione degli infermi. Parteciperanno i sacerdoti che celebrano il loro giubileo di ordinazione. Alle ore 16, chiesa dei Santi Martiri, concelebrazione nella Cena del Signore, e processione del Santissimo Sacramento.

OMICIDIO

SVOLTA NELLE INDAGINI

«Riscontri importanti» dopo il controllo di una trentina di appartamenti e cantine

Una pista per l'uomo fatto a pezzi

Il delitto maturato in un ambiente di giochi omosessuali

Pista omosessuale per l'omicidio «horror» di Vito Michele Milani, il giramondo fatto letteralmente a pezzi e rinvenuto, due mesi fa, in una cantina dello stabile di via Maria Ausiliatrice 50. Il corpo fu trovato semicarbonizzato. Era stato inoltre letteralmente squartato, con i visceri tagliati in tanti pezzettini. Anche l'apparato genitale era stato tagliato, mentre le braccia apprivano come spellate.

I carabinieri del Nucleo Operativo, che confermano, avrebbero però imboccato con decisione la strada di un delitto maturato in un sordido ambiente di pratiche omosessuali estreme. C'è grande riserbo, nessuna spiegazione, molti «no comment», eppure in via Valfrè sembra esserci ora ottimismo per l'esito di una indagine obiettivamente difficile. La svolta sarebbe arrivata durante l'ispezione condotta venerdì mattina dai carabinieri insieme ai magistrati Loreto e Tatangelo nonché al medico legale Testi. Sono stati controllati una trentina di appartamenti, altrettante cantine, cinque garage e tre esercizi commerciali. Per due alloggi si una vera e propria perquisizione che avrebbe portato a riscontri «importanti». Si parla addirittura di lenzuola con tracce potenzialmente ematiche, che sono ora al vaglio degli specialisti della polizia scientifica.

Difficile, molto difficile, al momento azzardare previsioni. Ma gli occhi degli investigatori sono puntati, in questo momento, su un alloggio, abitato da un anziano sessuale. L'uomo sarebbe però estraneo all'omicidio, commesso in quelle stanze a sua insaputa.

L'indagine ha avuto un avvio lento, soprattutto per le difficoltà incontrate nell'inquadrare la figura dell'ucciso: vagabondo, dalle complesse abitudini sessuali, assistito dal Servizio di Igiene Mentale del Comune di Bitonto con un assegno di 100 mila lire mensili. Per molti giorni non era stato possibile trovare alcun riscontro alla sua presenza a Torino i giorni precedenti l'omicidio, poi sono state finalmente acquisite testimonianze di persone che lo avevano visto, in più occasioni, scendere le scale dello stabile. Particolare che ha convinto la polizia ed i carabinieri che il Milani dovesse avere strette conoscenze nel palazzo. Alla probabile pista omosessuale si è arrivati per passi successivi. Sarà possibile, a questo punto, fare piena chiarezza sul delitto? Molto dipenderà da quanto gli investigatori riusciranno a forzare l'omertà che permea spesso taluni ambienti omosessuali e molto ci si attende anche dai riscontri della polizia scientifica e del medico legale. Ma un delitto, che fino a pochi giorni fa pareva assolutamente imperscrutabile, sembra vicino ad una possibile soluzione. Forse è soltanto questione di giorni.

[a. con.]

FIAT SEICENTO GIOCA IN PIAZZA.

SABATO 4 E DOMENICA 5 APRILE FIAT SEICENTO SARÀ OSPITE NEI POSTI PIÙ SUGGESTIVI DELLA VOSTRA CITTÀ. *Venite a conoscerla.*

con il patrocinio del Comune di Torino

Sabato e domenica, girando per la vostra città, guardatevi intorno. Negli angoli più suggestivi potreste incontrare Fiat Seicento, l'ultimissima stella Fiat. Venite a vederla, ma soprattutto provatela: capirete subito quanto è comoda, maneggevole e facile da parcheggiare. Capirete subito perché in città è così facile fare il tifo per lei.

FIAT

È UN INVITO DELLE CONCESSIONARIE E DELLA SUCCURSALE FIAT DI TORINO E PROVINCIA

Corso Francia 339/341 Tel 4030361

AUTOINGROS Via Lanzo 42 Borgaro -Tel 4700150

DINAMICA Corso Moncenisio 79 Rosta - Tel 9567810

MELLANO E GRIFFA Strada Piossasco 40 Orbassano - Tel 9002287

F.LLI Viale Roma 1 Venaria - Tel 496227

Via Orbetello 123 Tel 2203603

Via Moncenisio 3 Moncalieri - Tel 6058111

SPAZIO Via Alta di Stura 84 Tel 2251711

TORINO AUTO C.so Unione Sovietica 85 Tel 3198008

Corso Bramante 21 Tel 6842111

Martedì riunione di amministratori a Villafranca. I carabinieri: «Fenomeno sotto controllo»

Allarme furti, nasce il «partito dei sindaci»

Nel Basso Pinerolese un fronte comune contro i ladri

PINEROLO. Sindaci in prima linea contro la criminalità. Il problema principale è quello dei furti. «In una settimana - dice Giovanni Vaglienti, sindaco di Cercenasco - ne abbiamo avuto cinque. In una realtà come la nostra, episodi di questo genere destano grande allarme».

La preoccupazione è condiviso dai sindaci del Basso Pinerolese, che martedì s'incontreranno a Villafranca per dar vita a un'associazione. Si parte da Cavour per scendere sino a Villafranca e ad Airasca. Il pericolo costituito dalla delinquenza è solo uno degli elementi di coesione, ma poi il dialogo vuole continuare sui temi legati al turismo e ai finanziamenti europei. «Non siamo il Bronx - dice il sindaco di Vigone, Giovanni Truccone - e dobbiamo correre ai ripari prima che la situazione si aggravi. Non vogliamo "sceriffi della notte", chiediamo però maggior presenza di carabinieri».

Dal comando compagnia di Pinerolo arrivano però dati confortanti: i furti e le rapine non sono aumentati rispetto allo scorso anno, anzi stanno diminuendo. Ma allora come si spiega la preoccupazione dei sindaci? Forse gli episodi avvenuti in questi ultimi tempi hanno avuto risvolti più eclatanti? «Serve comunque una maggior collaborazione tra cittadini e le forze dell'ordine - sostiene il capitano della compagnia dei carabinieri, Giuseppe Mileto -; vogliamo ricevere più segnalazioni. Se qualcuno vede delle auto sospette girare per le vie del paese ci deve telefonare. Solo con l'aiuto di tutti potremo lavorare meglio».

I numeri dei reati non vengono diffusi, il bilancio si farà solo a fine anno. Ma la situazione rispetto ad altri comuni della cintura di Torino pare rassicurante. «Certo, tutti vorremmo più carabinieri e polizia per le strade - dice Guido Geuna, sindaco di Osasco -, anche perché nei nostri comuni, nel pomeriggio, quando i vigili smontano dal servizio, il controllo è affidato solo ai carabinieri. Una soluzione potrebbe essere quella di consorziarci per far un corpo di vigili con competenze sovracomunali».

Aggiunge l'avvocato penalista Giancarlo Perassi, capogruppo dell'opposizione a Cavour: «Si può pensare ad un consorzio, ma sarebbe meglio prima puntare a una valorizzazione delle risorse che i Comuni hanno? I vigili svolgono troppe mansioni d'ufficio; si potrebbe alleggerire il loro lavoro assumendo con contratti a termine dei dipendenti e impiegarli quindi meglio sul territorio». Ma c'è invece chi, come il senatore Elvio Fassone, ha un approccio diverso: «Occorre puntare prima sulla prevenzione, e poi creare centri di accoglienza per gli emarginati e per chi ha subito le violenze».

Antonio Giaimo

L'ultima rapina eclatante è avvenuta al Sanpaolo di Vigone, dove i banditi hanno sparato contro i carabinieri: i sindaci denunciano un generale aumento dei piccoli reati come i furti nelle abitazioni e chiedono maggiori controlli

NELLE ALTRE

Chivassese

Angelo Corrù

Nel Chivassese continuano i furti in collina. E con l'arrivo della bella stagione, come è già verificato l'estate scorsa, gli amministratori dei Comuni collina, in modo particolare **San Raffaele Cimena** e **Castiglione**, temono un'esplosione del fenomeno. Angelo Corrù, primo cittadino di San Raffaele Cimena, afferma: «Nei giorni scorsi ho avuto segnalazioni di furti almeno in sei abitazioni. Al momento il fenomeno non è allarmante, però è continuo e difficile da debellare. Sto verificando di organizzare una riunione con i sindaci della zona per affrontare seriamente il problema. E' indispensabile trovare una soluzione in tempi brevi». Anche Corrado Pasotti, assessore ai Lavori Pubblici di Castiglione, è impensierito per gli ultimi furti: «Ciò che preoccupa i cittadini, è che vengono in pieno giorno anche nel centro paese». **[d. and.]**

Val Sangone

Osvaldo Napoli

I sindaci della Val Sangone e della Bassa Valle di Susa sono concordi: i furti sono diminuiti, grazie all'impegno dei carabinieri della compagnia di Rivoli e delle stazioni. I controlli a tappeto hanno permesso di arrestare numerosi malviventi che si preparavano a dei colpi nelle abitazioni. Secondo il sindaco di **Giaveno**, Osvaldo Napoli «dopo l'incontro in prefettura c'è stato un maggior controllo delle forze dell'ordine sul territorio».

Il primo cittadino di **Trana**, Fernando Sada, ha aumentato l'organico dei vigili a tre, ma ammette che carabinieri e polizia stanno facendo un eccellente lavoro. Napoli precisa che nell'arco di un mese i furti sono diminuiti da 60 a 16. Remo Castagneri, sindaco di **Avigliana**, è convinto che i carabinieri stiano facendo un ottimo lavoro, ma è indispensabile che i cittadini collaborino di più. **[g. mar.]**

Collina Torino

Carlo Corinto

«A Baldissero abbiamo superato l'emergenza grazie all'incremento dei controlli da parte delle forze dell'ordine e all'attività svolta dalla protezione civile» dice il sindaco, Carlo Corinto. Così è stata sconfitta l'ondata di furti che l'estate scorsa aveva colpito la collina . E ora? «I cittadini più tranquilli, hanno imparato a collaborare di più. E questo è stato ottenuto anche grazie alla campagna di sensibilizzazione fatta dagli organi di informazione».

L'obiettivo che vorrebbero raggiungere a **Moncalieri** anche i promotori del comitato permanente, costituito dopo la protesta degli abitanti delle borgate di **Testona, Revigliasco** e **Moriondo**. Dice il portavoce, Vincenzo Cassia: «Dobbiamo riconoscere l'aiuto ricevuto dai carabinieri, ma il Comune finora ha mantenuto una posizione di indifferenza».

Annullati anche gli obblighi imposti ai titolari: non potevano uscire di casa di notte

E ora riaprono tre sexy club privé

Il provvedimento voluto dal tribunale della libertà

Riaprono tre dei club «privé» chiusi dalla Buoncostume un paio di settimane fa. E finiscono i tempi bui per gli «scambisti» del sesso, per quelli che praticano lo scambio della moglie e del marito in appositi locali. Il Tribunale della libertà ha annullato il provvedimento di chiusura deciso il 21 marzo scorso. Riaprono così i battenti il «Frutto Proibito» che si trova al Lingotto, la «Fontana Blu» di Moncalieri e l'«Araba Fenice», a due passi da via Artom. Sono i primi tre casi presi in esame dai giudici che lunedì dovrebbero decidere sugli altri ricorsi.

Il tribunale ha deciso anche di annullare gli obblighi imposti ai responsabili dei tre club: dovevano andare a firmare in commissariato e non potevano uscire di casa dalle alle 7 del mattino. Gian Paolo Zancan, che assiste i tre titolari, spiega: «Erano degli obblighi inutili e anacronistici. Che non avevano alcuna funzione preventiva. Anche la chiusura dei locali non aveva molto senso. Non si tratta di posti destinati di per sé alla commissione del reato». E il tribunale, presieduto da Mario Bellone, ha accolto il ricorso.

Il club privé Frutto Proibito che si trova al Lingotto in via Nizza

Restano le accuse contestate ai titolari dei club dal pubblico ministero Patrizia Caputo: favoreggiamento e sfruttamento della prostituzione. Secondo gli inquirenti, pagavano prostitute e gigolò per movimentare le serate e ne ricavavano lauti guadagni: in sostanza, secondo gli investigatori, pochi erano gli scambisti di provata fede e convinzione che pagavano fior di quattrini (centinaia di biglietti da mille a botta) per qualche ora trasgressiva in cui cedevano la moglie a un stallone spacciato dai proprietari per l'avvocato Y, l'ingegnere X, e si deliziavano la consorte, in realtà una professionista dell'amore. Gli imputati hanno sempre negato tutto: «Macché prostituzione. I nostri solo giochetti erotici per combattere la noia matrimoniale, per dare sapore al so coniugale». Oltre tre riaperti ieri sono finiti nel mirino degli inquirenti altri 4 club torinesi.

Il blitz della polizia è scattato il 21 marzo. Gli agenti chiusero i battenti del «Frutto Proibito», in via Nizza 214, dalle parti del Lingotto, nei locali di un'ex tipografia, nello scantinato di un cortile, vicino ad una falegna Gli inquilini avevano tirato un sospiro di sollievo: «Va bene la chiusura. Ma chissà quando riaprirà». Altra classe, la Fontana Blu Moncalieri. Dove paga persino con la Visa e Bancomat. Con l'ingresso protetto a telecamere, in cortile, occultato da un separé di cannetta, c'è il dehors estivo. Il riaperto è l'Araba Fenice, a due passi da via Artom, nello scantinato di un palazzone. Dove la chiusura aveva destato sorpresa: «In tre mesi hanno fatto chiasso una . C'era gente per bene, educata. Coppie, ma anche donne e uomini soli». **[n. pie.]**

Oggi cerimonia per l'eccidio del 3 aprile '44

Cumiana commemora la strage nazifascista

CUMIANA. Si svolgerà questa mattina inizio alle 9,30 la cerimonia commemorativa dei 51 martiri di Cumiana trucidati per rappresaglia dai nazifascisti il 3 aprile del 1944. Il programma prevede il ritrovo nel palazzo comunale alle 9,45, un corteo fino al luogo dell'eccidio; alle 10,45 la celebrazione della santa messa e alle 11,15 dopo il saluto del sindaco Gianfranco Poli, l'orazione ufficiale del vicepresidente Camera dei deputati onorevole Pier Luigi Petrini.

Viene così ricordata una delle pagine più drammatiche dell'ultima guerra, ma oggi la commemorazione ha un valore diverso: dopo mezzo secolo, infatti, la p militare di Torino ha individuato nel tenente Anton Renninger degli autori materiali dell'eccidio, sarebbe infatti stato lui a dare il via alle esecuzioni senza attendere che scadessero i tempi previsti dall'ultimatum». «Il Comune ha deciso costituirsi parte civile - dice il sindaco Gianfranco Poli - non cerchiamo vendetta, non vogliamo che un uomo ormai ottantenne finisca i suoi giorni in carcere ma chiediamo alla giustizia individuare in lui uno dei colpevoli di quell'inutile strage. L'inchiesta della procura militare aveva preso il via dopo l'interrogatorio del maestro pinerolese Luigi Losano». Si tratta di uno dei pochi scampati alla fucilazione che, proprio un attimo prima che venisse giustiziato aveva gridato in tedesco di non essere un abitante di Cu ma solo un maestro elementare: un attimo d'indecisione del boia che gli ha permesso di mettersi salvo. Adesso a Cumiana tante famiglie delle vittime costituitesi in comitato hanno visto, anche con molto ritardo, mettersi in moto la macchina della giustizia e sperano che la non tardi un altro mezzo secolo. Anton Renninger, vive a Norimberga poco distante del palazzo dove si era celebrato il processo ai criminali nazisti, lui era un SS e ora dice di essersi limitato solo ad eseguire un ordine. I partigiani avevano catturato dei soldati tedeschi e dei fascisti e dovevano liberarli le 18, ma un'ora prima che scadesse l'ultimatum, proprio mentre una delegazione di partigiani stava andando a trattare con i tedeschi avvenne l'esecuzione. **[a. gia.]**

PINEROLO, CIRCONDARIO. Sono stati inaugurati ieri mattina alle 11,30 alla presenza del presidente della Provincia Mercedes Bresso gli uffici del «circondario» Pinerolo. Questi uffici avranno il compito di fare da anello di congiunzione fra i Comuni i cittadini e la Provincia. Sarà infatti possibile recandosi in questi uffici conoscere che punto le pratiche inoltrate alla Provincia di Torino. Gli uffici sono in via dei Rochis 12 presso l'istituto Marie Curie. Per informazioni telefonare ai numeri 0121/393205 oppure 393174.

PIANO, Si terrà domani alle 20,30 nel salone della scuola media Fratelli Rosselli la conferenza organizzata dall'Ala della Val di Lanzo che avrà come relatore l'iridologo e naturopata Rodolfo Pevarello. L'esperto illustrerà le tecniche attraverso le quali si possono individuare gli squilibri alimentari.

Un minatore Talmon, 40 anni, abitante a Pinasca in via Fleming 36 è stato vittima di un infortunio sul lavoro: da un cunicolo di una miniera di talco dove stava lavorando si è staccato grosso pezzo di talco che l'ha colpito alla testa. L'uomo è ricoverato in prognosi riservata all'ospedale Agnelli di Pinerolo per trauma cranico.

Sono tornati a casa

Stanno bene i 12 bambini intossicati

Tutti a e stanno bene i 12 allievi della quinta D che venerdì si sono sentiti male appena dopo il pranzo alla mensa scolastica della elementare Salvemini, succursale di via Monteponi. Anche i quattro che erano stati trattenuti nella notte all'ospedale Regina Margherita. Ancora un po' impressionati dalla brutta avventura e soprattutto dal mal di pancia, sostanzialmente ristabiliti.

Adesso cominciano le indagini per capire che cosa è accaduto. L'assessore Paolo Pozzi ha avvertito l'Ufficio d'Igiene per il sequestro immediato degli avanzi di cibo a scuola e nei magazzini della società fornitrice. Sembra che il succo di frutta sia il colpevole, bevuto al termine del pasto (minestrina con brodo vegetale, tonno e insalata verde). Qualcuno ha sentito un sapore strano, non l'hanno bevuto: diffidenza uguale salvezza.

Dieci i denunciati

Giro miliardario per gli usurai della Val di Susa

BUSSOLENO. Continua l'indagine della sezione antiracket della polizia di Torino per cercare di definire le eventuali responsabilità di dieci persone denunciate a piede libero per usura.

Cinque sono di Bussoleno, tra i quali due fratelli, Gaetano e Andrea Vitale, ed il loro avvocato Enzo Miriello precisa: «Non ci sono stati arresti ma solo denunce. Sono state fatte delle perquisizioni domiciliari ma nulla è emerso che possa avere attinenza con il reato contestato».

Secondo le indagini della polizia il giro d'affari dell'usura in accertamento sfiorerebbe il miliardo. In particolare l'indagine sarebbe partita alcuni prestiti effettuati interessi che arrivavano anche al 50 per cento mensili ai danni due donne di Susa che si sarebbero trovate in difficoltà nella gestione di una pizzeria.

Un infarto alla vigilia dei 61 anni. Martedì i funerali

Morto Giorgio Martellini giornalista di radio e tv

Il giornalista Giorgio Martellini è morto venerdì sera per un insospettabile att di cuore. Alla vigilia dei 61 anni. Stava preparandosi p andare a cena dalla sorella, dove lo aspettavano il figlio e la moglie. L'allarme è stato dato dai vicini. Inutile la all'ospedale.

Laureato in giurisprudenza, cominciato a collaborare la Rai fin dai tempi del liceo. E' stato da sempre consigliere del Circolo della stampa. Fra radio e tv ha passato 40 anni, anche come responsabile del Radiocorriere. Alla chiusura nel '93, era tornato al primo amore in tv dirigendo il quotidiano culturale «Tortuga». Ora in pensione, collaborava con il Gazzettino di Ve e Bell'Italia. Insieme alla moglie Maria Teresa Pichetto ha scritto un libro su Massimo d'Azeglio. Ma poco era uscito una sua opera ricerca sulla cultura torinese. Ultimamente aveva assunto la direzione di Pagine del Piemonte, editori Priuli & Verlucca. Per quella casa editrice stava curando la collana «Quaderni di civilità e Cultura del Piemonte» di cui sono ultimati i primi due titoli.

Giorgio Martellini era stato responsabile del Radiocorriere

I funerali martedì alle 10,30 a Santa Maria della Stella, via Piol 44, a Rivoli. La famiglia ha voluto confermare il dibattito (mercoledì alle 18, al San Paolo in via S. Teresa), già previsto per la presentazione di Pagine Piemonte. Un omaggio alla sua memoria.

Aveva fatto adattare alcuni locali alle esigenze di un portatore di handicap

«Da tre anni attendiamo i rimborsi»

Volpiano, famiglia in lotta con la burocrazia

VOLPIANO. La cifra chiesta come rimborso è irrisoria, ma gli spetterebbe di diritto. Sono quasi tre anni che Giuseppe Taurone e la sua famiglia, residenti a Volpiano in una villetta di via San Grato, aspettano una risposta da Regione e Comune. Nel 1995 avevano presentato richiesta di borso - circa 6 milioni - al Comune che, a sua volta, avrebbe poi dovuto inoltrarla alla Regione. Un rimborso dovuto per la realizzazione del bagno al piano terra. Non di un bagno qualunque, ma per portatori di handicap, con accessori particolari i cui costi, ahimè, tutt'altro che irrisori. 1994 siamo stati costretti - racconta la moglie Armida - a ristrutturare e rendere abitabili i locali del piano terra della nostra casa ricavando un salottino dal garage, un bagno dalla cantina e un cucinino dalla zona lavatoio per consentire a mio marito di uscire ed evitare le scale».

E così Giuseppe Taurone, 65 anni, invalido al cento per cento dal 1980, quando fu colpito ictus e costretto ad abbandonare la sua attività di artigiano, passa la sua giornata tra il giardino e la abitazione. «Purtroppo mio marito riesce a camminare soltanto con il deambulatore - prosegue -, con difficoltà mani e ha necessità continua assistenza. La realizzazione locali abitabili al piano terra gli consente almeno di poter uscire». La famiglia Taurone sapeva che l'abbattimento delle barriere architettoniche in come il loro avrebbe consentito di accedere ad un finanziamento regionale. Finanziamento totale per quanto concerne i lavori di rifacimento del bagno.

«Abbiamo presentato tutte le fatture - dice la signora Taurone - senza ottenere la minima risposta. Abbiamo saputo informalmente la Regione ha risposto picche alla nostra domanda, ma non ne conosciamo le ragioni, anche perché il Comune sembra non saperne nulla. Chiediamo soltanto che ci venga risposto per scritto in modo che possiamo eventualmente ricorrere». La replica arriva dal vicesindaco di Volpiano Flavio Nalesso: è vero che ci siamo disinteressati del caso. Purtroppo i signori in questione hanno sbagliato la procedura da seguire. Avrebbero dovuto presentare domanda, corredata di preventivi, e poi dopo aver ottenuto il benestare dalla Regione iniziare i lavori». E prosegue: «Loro prima hanno fatto i lavori, presentando poi le fatture per il rimborso, senza aver ottenuto alcuna autorizzazione. Purtroppo sono molti i casi di cittadini che sbagliano l'iter da seguire e poi, ovviamente, si arrabbiano con noi. Anche se come Comune non possiamo fare nulla, perché decisione spetta soltanto alla Regione».

Nadia Bergamini

Da ieri prezzi in lire e moneta unita in tutti i negozi e supermercati

Shopping a Grugliasco, Europa

Per le strade boom di clienti richiamati dalla novità
Positive le prime reazioni di esercenti e consumatori

Il pupazzo di Minnie a 45 mila lire e cioè 23,07 Euro, pantaloncini a 22,05 Euro rispetto a un prezzo di 43 mila lire, abito da uomo a mila lire che equivalgono a 291,79 Euro, un giaccone tipo «Barbour» lire pari a 51,25 Euro o valigia mila lire «tradotte» in 107,5 Euro.

Succede a Grugliasco, trasformata da ieri in una specie di Maastrich targata TO, grazie a un'iniziativa promossa dall'assessore al Commercio Teodoro Capannelli con il sindaco Turigliatto. D'ora in poi - a partire gran festa in programma oggi con l'apertura straordinaria di tutti i negozi locali, compresi l'Euromercato e le insegne riunite nel centro commerciale «Le Gru» - i prodotti in vendita abbinerano al normale cartellino in lire quello in Euro, come rodaggio augurale in vista dell'ingresso in Europa.

Prime reazioni? Anche se questa inedita valuta senza frontiere (in arrivo Fiesole dove è stata inaugurata una prima tiratura simbolica) per ora restano solo un simbolo di riferimento, nella pedonale via Lupo e quasi un plebiscito. A partire dal pizzaiolo Massimo Chiereghin che, solennità da Bundesbank, sta piantando sulla toglia di farinata 12 mila lire un cartoncino appena tradotto in 6,01 Euro. E pazienza se, salamini da 1,30 e pizze ai porcini da un Euro mezzo, la moglie Susanna si lascia scappare un sospirone: «Non capisco più niente, e poi perché valutare 1995 lire per Euro? Nelle ultime ore sembra salito a 1996».

Misteri dell'alta finanza, anche se l'insegnante Luciana Lanzella si scompone: «Insegno in una media di Grugliasco battezzata "Europa Unita" già 10 o 15 anni fa. E' un traguardo che ci è costato tante leggi e tantissimi soldi. Adesso che ci siamo, almeno godiamocelo». E magari scherziamoci su, stando al gioco inaugurato nel negozio fotografico Roberto Mazzotta, con l'avviso «Non si accettano assegni» tra rullini da 5 Euro e 13 cents e macchine fotografiche che ne costano 97,43. Messo in vetrina un vaso di , ha promesso un Euro in omaggio a chi indovinerà il numero esatto «con lo scarto di 5». Risultato: un elenco fittissimo di concorrenti, per cui «domani ricomincio».

Si ricomincerà anche alle Gru. Dove il presidente dei negozi gongola per la reazione positiva della gente quanto i dirigenti dell'Euromercato, travolti da clienti che chiedono di approfondire l'argomento e da ditte interessatissime all'esperimento. E dove oggi - escludendo ogni riferimento quest'Italia po' acciaccata - la shop-ville offrirà una bulanza alla Croce Rossa locale.

Dice l'ufficiale giudiziario Lino Muzzeo, mentre amici e familiari lo ascoltano reverenti: «Sono laureato in giurisprudenza, un po' intendo. Come novità è ottima. Ci insegnerà a tenere il passo, evitando un'espulsione che sarebbe una tragedia. Grazie alla unica, tra l'altro, potremo finalmente programmare una vacanza all'estero senza brutte sorprese o salassi inaspettati».

Tra i più ottimisti, gli anziani. Come certe coppie coi capelli grigi che ieri commentavano i nuovi prezzi un sorriso intimidito: «Sono casalinga, mio marito è in pensione dopo una vita di . E l'idea di entrare in Europa piace a tutti e due». Molto più di bambini Silvia, imbronciata perché «faccio già la quarta elementare ma a scuola dell'Europa mi parla . E più tanti adolescenti pronti a ironizzare: «Ne riparlereremo nel 2002, perché tutta questa fretta?». Commenta disincantata la Elena, carrellando in minigonna tra scarpine da 7,70 Euro: «Gli anziani che prezzi in centesimi sono i più coinvolti. Speriamo che siamo ancora vivi quando l'Europa comincerà davvero...».

Luisella Re

Sotto, **Lino Muzzeo**, ufficiale giudiziario

Sopra, **Susanna Chiereghin**, che il marito vende pizza

L'ex Stalingrado d'Italia in festa per il traguardo di Maastricht Oggi locali aperti tutto il giorno

LA BORSA DELLA SPESA

In lire	Prodotto	In Euro
149.000	Bici mountain-bike	76,41
89.000	Borse Tacchini	45,64
85.000	Asse da stiro	43,59
69.900	Casco da moto	35,85
25.000	Scala in acciaio	26,32
20.000	Gonna	10,26
15.900	Coniglio con ovetti	8,16
11.900	Guanciale	6,11
9900	Pattumiera	5,08
4500	Olio per auto	2,31
4500	Rosai, arbusti fiori	2,31
4200	Collant donna	2,15
4000	Piatti monouso	2,06
	Tovaglioli di carta	1,49

Asti, la vittima era di Orbassano

Giovane muore sull'autostrada

Un giovane di Orbassano morto nella notte tra venerdì e sabato in un incidente sull'autostrada A21 Torino-Piacenza. Poco prima del casello di Asti Ovest ha perso il controllo della sua Lancia Y ed è finito in una scarpata. La vittima è Giuseppe Piovera, 24 anni, via Mazzini 43, disegnatore alla «Valeo» di Mondovì. Il giovane trascorso la mila degli a Santena. Anziché rincasare, si è diretto verso Asti.

La tragedia avvenuta verso le tre. Forse a causa un malore un colpo di sonno. Piovera ha perso controllo della sua auto: l'auto dopo aver sbandato si è ribaltata in una scarpata.

I genitori di **Giuseppe Piovera** hanno dato il loro assenso al trapianto di cornee

Il padre Ugo, pensionato, la madre Maria Spissu e la sorella Cristina hanno dato l'assenso per l'espianto delle cornee. I funerali domani pomeriggio ad Orbassano: la salma partirà alle 14,30 dalla camera mortuaria dell'ospedale di Asti.

Va all'Iperstore

Nel [illegible] il distretto di Moncalieri

MONCALIERI. Nuova sede per il distretto sanitario di Moncalieri, che via Martiri della Libertà si trasferirà al primo piano del «palazzo di vetro» del centro commerciale Gs Iperstore, in via Vittime di Bologna. Ad annunciarlo è direttore generale dell'Asl 8, Giorgio Rabino: «Questa sede ci consentirà di dare una risposta definitiva ai problemi strutturali del distretto di Moncalieri, una d'immagine oltreché di sicuro vantaggio per l'azienda». Nell'edificio traslocheranno gli ambulatori, il centro di riabilitazione di via Real Collegio, infine i laboratori e i vari servizi, accesso diretto e radiodiagnostica, che si trovano nella dell'ospedale.

Chieri, arrestato

Aveva nell'auto sigarette e [illegible] per [illegible]

CHIERI. Fingeva di dormire in auto, con il bagagliaio colmo di refurtiva. E quando i carabinieri di Chieri lo hanno per controllo, lui ha risposto: «Sono un commerciante di lampadari: sto riposando perché devo andare Fiera di Asti». E le sigarette? «Le ho acquistate a Porta Palazzo, per poi rivenderle al mercato». Ma, messo alle strette, ha confessato il furto, appena compiuto nella tabaccheria di Sergio Tamagnone, 28 anni, in strada Roaschia 2. Così, B Morini, 52 anni, via Giustetti 65, Grugliasco è finito in carcere. Nella sua auto sono stati recuperati sigarette, valori bollati, contanti e tre libri sulla Smorfia. In tutto un bottino di circa milioni.

BIANCA [illegible]

MAPPANO, FURTO. La farmacia di Mappano è stata ancora una volta meta dei rapinatori. Ieri sera, alle 19,20 circa, uno o forse due uomini armati - le testimonianze sono incerte - hanno fatto irruzione nel locale di strada Cuorgnè dove si trovavano alcuni dipendenti. Dopo aver scardinato la cassa, hanno asportato circa mezzo milione. Un'analoga rapina la farmacia l'aveva subita soltanto qualche mese fa.

[illegible], [illegible]. Carlo D'Aquino, 20 anni, residente a Settimo in via Foglizzo 2, dove si trovava agli arresti domiciliari per violazione alla legge sugli stupefacenti, sorpreso dai carabinieri in via Don Gnocchi è stato arrestato per evasione e associato alle Vallette.

SETTIMO, DENUNCIATI. Pierangelo Trippa, 38 anni, via Don Gnocchi 21, e l'amica Rosa Bifulco, 35 anni, residente nella stessa via al numero civico 19, di Settimo, sono stati denunciati a piede libero ai carabinieri per detenzione di stupefacenti. Sono stati trovati della cocaina.

RASSEGNE [illegible]. Il centro d'arte contemporanea del castello di Rivara presenta le mostre degli artisti Plinio Martelli e Cveto Marsic, le fotografie di Stefania Ricci e le sculture di Paolo Piscitelli. Apertura fino 17 maggio, il sabato e la domenica dalle 14,30 alle 19. Informazioni al numero telefonico 0124/31122.

MUSEO [illegible]. Al castello di Mazzè è stato recentemente inaugurato il «Museo della tortura» un percorso nei sotterranei del maniero dove possono vedere numerosi strumenti utilizzati ai tempi della Santa Inquisizione, riproduzioni di stampe d'epoca e i pannelli di Amnesty International che illustrano la realtà della tortura sia ancora oggi diffusa quasi in ogni parte del mondo. Sia il castello che il museo sono aperti il sabato e nei giorni festivi dalle 14,30 alle 18.

SAN MAURO
a pochi minuti dal centro di Torino

"complesso Resibella"

IMPRESA VENDE DIRETTAMENTE
APPARTAMENTI SIGNORILI
PERSONALIZZABILI

* VARIE METRATURE *
* FINITURE DI PREGIO *
* RISCALDAMENTO AUTONOMO*
* BOX AUTO *

Realizzazione: cherio COSTRUZIONI EDILI

DAL 3 AL 11 APRILE
Topdi
DISCOUNT ALIMENTARE
LA QUALITÀ VINCENTE

Offerta valida solo per quantità ad uso familiare fino ad esaurimento scorte. I prezzi possono subire variazioni per eventuali errori di stampa e per modifica.

TORINO E PROVINCIA
A - C.V.B. Via degli Abeti, 10
(presso Centro Commerciale CE.VE.DA.)
CHIERI - Corso Torino, 78
(accanto Fiat Progetto)
TROFARELLO - Via P.Togliatti, 4
(Centro Commerciale Il Piccolo Centro)

[illegible] E PROVINCIA
PONT S. I - Via Circonvallazione, 22
(La Dispensa)

[illegible] E PROVINCIA
BORGO S. - Via Fontana, 34
(dietro Centro Commerciale Borgo Mercato)
POCAPAGLIA - Borgo S. Martino (Loc. Cinzano)
MONDOVI' - Via Langhe, 38

[illegible] E [illegible]
VERCELLI - Corso Magenta, 61
A - Via Regione Torame, 3
(davanti Centro Commerciale Iperstore)

[illegible] E PROVINCIA
ACQUI TERME - Via Cassarogna, 44
(presso Centro le La Torre)

BIELLA E PROVINCIA
BIELLA - Via Ivrea,
BIELLA - Via Candelo,
BIELLA - Macallé, 11
COSSATO - Via Pajetta, 16/B 10/C
COSSATO - Via Maffei, 21

Calcio: nel torneo Primavera hanno battuto la Samp (3-1) a Genova e il Como

[redacted] Juve promosse al [redacted] turno

Donne: il Cascine Vica vince di misura (2-1)

Con una giornata d'anticipo sulla conclusione della prima fase del campionato Primavera, Torino e Juventus si sono qualificate per il turno successivo. Granata e bianconeri hanno infatti superato rispettivamente la Sampdoria (3-1) e [redacted] Como (1-0). La classifica, che promuoverà le prime quattro, vede sempre al comando il Torino con 40 punti, seguito dalla Juventus a 39, quindi Cagliari 36, Reggiana 34 e Piacenza 33. Sabato prossimo, quindi, sarà decisiva l'ultima giornata, per stabilire le altre due squadre che faranno compagnia alle torinesi nella seconda fase.

A Genova partita a sen[redacted] unico del Torino contro una rassegnata [redacted] demotivata Sampdoria. Già al 6' i ragazzi di Sala sono passati [redacted] vantaggio [redacted] un [redacted] di testa di Semioli [redacted] azione d'angolo. Al 26' [redacted] raddoppio: Pellissier risolve di prepotenza una mischia in area blucerchiata. Nella ripresa la Samp riapre la partita con un gol di Piredda, ma nei minuti di recupero chiude la partita ancora Pellissier, con un'azione [redacted] contropiede.

Seppur a fatica la Juventus si è invece imposta al Combi contro il Como, grazie [redacted] un gol del giovane allievo Sculli che, mandato in campo da Jacolino in sostituzione di Nardi, al 34' del secondo tempo ha risolto la partita con un tiro di sinistro insaccatosi sotto la traversa. Poi [redacted] ha pensato Sorrentino a difendere la vittoria parando [redacted] rigore di Pedroli al 40'. Vittoria sofferta, dunque, da parte della Juventus, [redacted] vanno considerate le numerose assenze [redacted] soprattutto il fatto che ai bianconeri bastava un punto per avere la certezza della qualificazione.

Calcio femminile. Sempre invariato (3 punti) il distacco tra la capolista Modena (che ha vinto a Roma con la Lazio per 5-1, 4 gol di Panico) [redacted] il Cascine Vica, principale inseguitore delle emiliane, che nel turno casalingo con il Bardolino si è imposto per 2-1 grazie alle reti nel secondo tempo di Guarino (1') e di Costanzo (21'), limitando poi la reazione delle venete [redacted] gol messo a segno dalla Flacchi (40'). In casa giocava anche il Torino Savcam, quart'ultimo in classifica, che ha dovuto arrendersi (0-2) al Lugo.

[redacted] Il Torino viene beffato nei minuti conclusivi dalla Bnl. Nella 28° di serie A, la squadra di Mossio [redacted] stata superata per 2-1: gol di Famà, pareggio su autorete di Roma che deviava nella propria porta un tiro di Dettori e gol partita nel finale di Plini, che approfittava di [redacted] errato rilancio dell'estremo torinese Fimoniari. I torinesi comunque mantengono la seconda piazza, vista la sconfitta del Milano. In serie B vincono tutte le torinesi: il capolista Cesana 8-4 col Gta, il Cotrade 10-2 a Morbegno, il Caseificio Pugliese 2-1 [redacted] La Torre [redacted] i Ronchi Verdi 4-2 col Bologna.

[redacted]

Il Pinerolo gioca in casa

Nella 14ª di ritorno del CND (ore 16) il Pinerolo ospita (campo Barbieri) la Sanremese mentre l'Ivrea è in trasferta contro la Valenzana. Per Eccellenza e Promozione 11ª di ritorno. *Eccellenza, gir. A:* Lascaris-Alpignano (v. Claviere); Rivarolese-Borgomanero (str. Vecchia Vesignano); Rivoli-Caltignaga (v. Isonzo); Sangiustese-Castellamonte (v. IV Novembre). *Gir. B:* La Chivasso-Acqui (v. Gerbido); Giaveno Coazze-Asti (v. Taravellera); Settimo-Piobesi (v. Levi); Chieri-Volpiano (c. Buozzi). *Promozione, gir. B:* Pecetto-Fulvius (v. Tetti Agostino, Santena). *Gir. C:* Venaria-Aosta (v.le Carlo Emanuele); Bruzolo-Borgaro (v. Matarazzo); Pro Settimo-Caselle (v. Cascina Nuova); Mathi-Ciriè (v. Selva); Vaudese-Madonna Campagna (v. Ceretti); Pianezza-S. Mauro (v. Brione); Lucento-Tonenghese (c. Lombardia); Rivara-Vanchiglia (v. Bruno). *Gir. D:* Cambiano-Narzolese (v. IV Novembre); Don Bosco Nichelino-Savaglianese (v.le Kennedy).

[redacted] GIOVANILI PASQUALI

Concludiamo [redacted] pubblicazione [redacted] tornei, divisi per categoria, che si disputeranno nel periodo pasquale.

PULCINI 88

16° Trofeo Iorietti-Sattin (organizza Eureka Settimo). Partecipano: Ardor S. Francesco, Eureka A, Strambino, Pro Settimo, Alpignano, Rivarolo, S.C. Gabetto, Vanchiglia, Caselle, Cit Turin, Eureka B, S. Giorgio Chieri, Madonna di Campagna, Mappanese, Settimo, Venaria, Juve, Torino. Periodo: fino al 13 aprile. Finale h. 11,30; campo di via Chiomo.

Torneo di Pasqua (Piossasco). Partecipano: Piossasco A, Piossasco B, Castello Hesperia, S.C. Gabetto, Mirafiori, Kl, Rivalta Valsangone, Cbs, Juve. Perio[redacted]: fino al 13 apr. Fin. h. 15,30; v. Costa.

3° Memorial Uccio Baravalle (Pertusa Millefonti). Partecipano: Ivrea, Borgaretto, Pro Collegno, Olympic, Piemonte Sport, Pertusa Millefonti A, Pro Cascine Vica, Riva, Carrara 90, Madonna di Campagna, Nizza Millefonti, [redacted] Moncalieri, Ranger's Matteotti, B.ta Cenisia, [redacted] Mirafiori, Rivalta, Trofarello, Pertusa Millefonti B. Periodo: da oggi [redacted] 13 aprile. Finale h. 16; corso Caduti sul lavoro.

3° Trofeo [redacted] Credito [redacted] Piemonte (Poirinese). Partecipano: Poiri[redacted] Europa, Villanova, S. Francesco, Moncalieri, Don Bosco At, S. Luigi Santena, Sandamianferrere, Bra, Chieri, Stella Azzurra, Villafranca. Periodo: fino al 13 aprile. Finale h. 16,30; via Panizza.

Trofeo 60° anno fondazione (Ardor). Partec.: Ardor, Barcanova, Salus, Leinì. Periodo: 6-13 apr. Fin. h. 16; v. Fattorelli.

11° Torneo giov. di Pasqua (Nichelino). Partec.: [redacted], B.ta Lesna, [redacted]betto, Moncalieri, Ivest, Kl, Vinovo. Periodo: 6-13 apr. Fin. h. 17; v. XXV Aprile.

Torneo di Pasqua (Pozzomaina). Partecipano: Pozzomaina A, Meroni Cascine Vica, Savonera Maroso, Orione Vallette, Ivest, Pozzomaina B, Sporting To, Paradiso. Periodo: 6-13 aprile. Finale h. 17,15; via Monte Origara.

[redacted]89

[redacted] del 60° anno di fondazione (Ardor). Partecipano: Ardor, Barcanova, S.Mauro, Leinì. Periodo: 7-13 aprile. Finale h. 11; via Fattorelli.

3° [redacted] Leva (Poirinese). Partecipano: Poirinese, Don [redacted] At, Villafranca, Le Maddalene, D. Bosco Nichelino, Cambiano, St. Azzurra, Sandamianferrere, S. Luigi Santena. Periodo: fino al 13 apr. Fin. [redacted] 15,30; v. Panizza.

11° Torneo giovanile di Pasqua (Nichelino). Partecipano: Nichelino, SaFa, Cascine Vica, Don Bosco, Ivest, Candiolo, Vinovo, Grugliasco. Periodo: 6-13 aprile. Finale h. 18; via XXV Aprile.

3° Memorial Uccio Baravalle (Pertusa Millefonti). Partecipano: Juventus, Carmagnolese, To Sporting Mazzola, Trofarello, Torino, B.ta Cenisia, Mirafiori, Salus, Castellamonte, Lascaris, Mappanese, Pro Collegno, Sporting To, Grugliasco, Beinasco, Borgaretto, Kl, Nizza Millefonti. Periodo: da oggi al [redacted] aprile. Finale h. 15; corso Caduti sul lavoro.

Torneo [redacted] Pasqua (Pozzomaina). Part.: Pozzomaina, Venaria, Savonera Maroso, Pro Collegno, Cast. Hesperia, Cbs, Madonna Campagna, D. Bosco Nichelino, Lascaris, B.go S. Remo. Periodo: 6-13 apr. Fin. h. 17,15; v. Monte Origara.

PULCINI 90

Esibizione Primi calci (Pozzomaina). Partecipano: Pozzomaina, Gabetto, Castello Hesperia, Cbs, Sporting To, Beinasco. Finale h. 14,50; [redacted] Monte Origara.

[redacted]

Sconfitta dal Prato

Passo falso (1-3) della Kappa [redacted]

Una Kappa sotto tono subisce un inatteso stop casalingo (3-1) di fronte al Prato che bissa così il successo ottenuto nell'andata.

In avvio di partita Ippolito ha presentato un sestetto inedito con Valsania e Sertoli all'ala, Arnaud e Caielli al centro [redacted] Dirindin opposto al regista Simeon. Dopo una buona partenza i cussini andavano in difficoltà in ricezione mentre il Prato dimostrava chiaramente di essere salito [redacted] Torino per giocarsi il match fino in fondo. Collini trascinava i toscani nel primo set che gli ospiti si aggiudicavano 15-11 nonostante l'inserimento a metà frazione di Mantoan e Orecchia nelle file piemontesi. Incertissimo il secondo parziale con il Prato che sfoderava un ottimo muro, soprattutto con Sarno, [redacted] andava subito sul 5-0. La battuta in salto consentiva però [redacted] rimonta alla Kappa che impattava sul 13-13 ma un paio di errori di troppo regalavano il [redacted] al Prato 17-16. Nel terzo parziale entrava anche Bertarione, la Kappa finalmente trovava il giusto ritmo e travolgeva i toscani (15-8) ma nel quarto i torinesi ricominciavano [redacted] lunga sequenza di errori ed il Pra[redacted] chiudeva in scioltezza 15-5 dopo oltre 2 ore e 20' di gioco.

[redacted]

In A2 importante successo dei torinesi (12-9)

L'Osra [redacted]

Colpo grosso dell'Osra [redacted] Nervi: 9-12 il risultato [redacted] sospinge i torinesi al 2° posto solitario in classifi[redacted] alle spalle del capolista Bre[redacted]. [redacted] match ha vissuto momenti di stanca routine nei primi tre parziali (2-2, 3-3, 2-2). Un botta [redacted] risposta continuo frutto spesso di macroscopiche ingenuità della difesa gialloblù. Difesa che non ha sofferto il centroboa romeno Hagiu (un gol su rigore nell'ultimo tempo il suo scarno bottino) ma palesava discontinuità di attenzione. Era l'ex torinista Thomas Bo[redacted] a tenere sotto pressione la sua ex squadra senza peraltro mai riuscire ad affondare tutti i colpi.

L'Osra, sostenuta sino a quel [redacted] dalla regia di Aversa junior, cambiava passo nel quarto parziale. Ed ai liguri la forzatura di ritmo [redacted] fatale. Le sbandate del Nervi sempre più frequenti in copertura erano ossigeno puro per gli sganciamenti all'esterno di Musso e Di Noia. Si frantumava così, sotto i colpi degli attacchi dei torinesi, la situazione di equilibrio (2-5). Musso si confermava goleador con 4 reti, seguito da [redacted] Noia, De Rosa (in vasca nonostante un grave lutto) [redacted] Aversa con due, Giambasu [redacted] Magnaghi uno.

[redacted]

SPORT [redacted]

■ **BASKET, KAPPA A NOVARA.** La Kappa (poule retrocessione di B1) gioca sul neutro di Novara (h 18,30; v.le Kennedy) col Viterbo. D masch.: Transexpo Dravelli Moncalieri-Executive Biella (ore 20; p. Brennero). C fem.: Omicron Junior Rivoli-Zucca Vc (17,30; l.go Rossano, Tetti Neirotti).

■ [redacted] **BARDONECCHIA.** Nel 40° Challenge Sportimon [redacted] gigante Allievi, vittorie di Tommaso Cornaglia (Sestriere) e Giulia Gallotti (Sansicario).

■ [redacted] **KAPPA PER [redacted].** Per la serie B (ore 16; campo Albonico) la Kappa Market Torino ospita il Majorca Reggio in un match-salvezza. Per la poule promozione della C2 al campo Einaudi di San Mauro (ore 16) il Cus Sanmò ospita il Pro Recco.

■ [redacted] **TOCCA AGLI ALLIEVI.** Si disputa (il via alle [redacted] da Bricherasio; arrivo a Bobbio Pellice), il 1° trofeo Centro Vacanze di Bobbio (km 53).

■ [redacted] In A2 l'Hc Torino ha battuto 3-2 il Valverde. Due reti di Perelli [redacted] di Chiricosta.

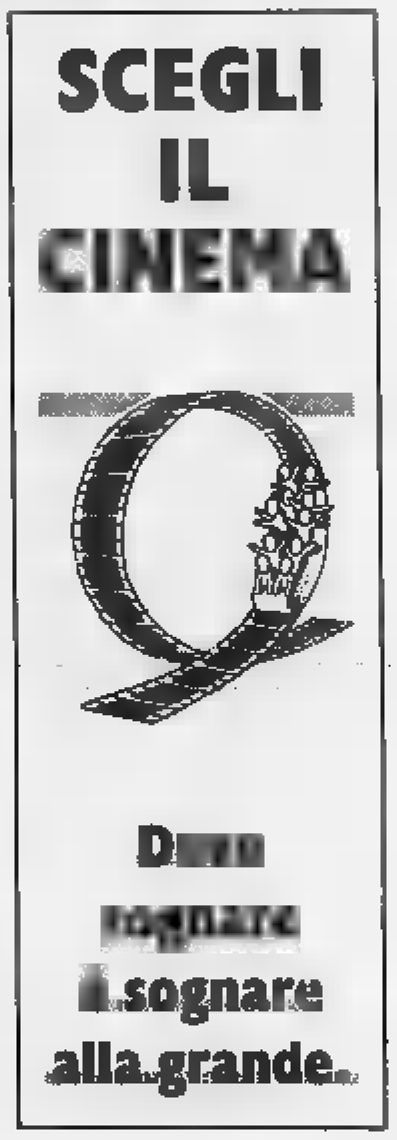

Domani in Santa Teresa comincia la rassegna «Tempus Paschale»

I momenti della musica sacra

Stabat Mater di Rossini al Conservatorio

La ricorrenza pasquale è il punto di riferimento di molta bella musica, che nella morte di Cristo e nei suoi significati più profondi trae alta ispirazione.

Oltre le numerose iniziative minori, alcuni tra i principali «promoter» concertistici di Torino e provincia si sono attivati anche quest'anno, con una folta serie di concerti che prende il via oggi nella consueta prova generale aperta, alle 16 in Conservatorio, dell'**Orchestra Filarmonica di Torino**: le repliche si avranno domani e martedì alle per la normale programmazione. Sarà eseguito lo «Stabat Mater» di Rossini, con i cantanti solisti Cinzia Rizzone, Milena Vosipovic, Luigi Petroni e Dario Benini e il prezioso apporto del Coro dell'Accademia del Santo Spirito diretto da Sergio Balestracci. Sul podio una bacchetta molto apprezzata: György Györivanyi-Rath.

Sempre stasera alle 21,15 c'è appuntamento nella Cattedrale di Ivrea il cui rilievo oltre l'evento musicale. E' il concerto che l'**Orchestra Sinfonica Giovanile del Piemonte** de- al vescovo Luigi Bettazzi, che quest'anno lascerà la diocesi. La pagina che si ascolterà il celebre «Requiem in re minore K 626» di Mozart, sul quale fiorite strane leggende. Il direttore Antonio Tappero Merlo avrà a disposizione anche quattro cantanti solisti (Cristiana Cordero, Myriam Rossignol, Giancarlo Fabbri e Marco Pauluzzo), nonché l'imponente coro istruito da Bernardino Streito e formato da tre diversi gruppi: la Corale Polifonica Valchiusella, gli Anonymi Cantores di Milano e l'Ensemble Vocale del Conservatorio di Como.

György Györivanyi-Rath dirigerà lo «Stabat Mater» di Rossini al Conservatorio

Domani comincia a Torino la rassegna **Tempus Paschale**, festival sacra che promana dalla madre di Settembre Musica. Sono in tutto concerti scaglionati fino sabato 11 (quando i Solisti Veneti diretti da Claudio Scimone chiuderanno in bellezza con Haydn e Bach in San Filippo). L'esordio, domani appunto alle 20,30 nella chiesa di Santa Teresa, è all'insegna del franco-fiammingo Antoine Brumel, attivo anche a Torino ai primi del '500, e del compositore estone vivente Arvo Pärt. Con l'Hilliard Ensemble ci saranno Eilis Cranitch (violino), Michelle Minne (viola) e Elizabeth Wilson (violoncello). Nei giorni successivi: martedì alle in San Domenico i Cantori Gregoriani e alle 20,30 in San Filippo la grandiosa «Passione secondo Giovanni» di Bach diretta da Moshe Atzmon; mercoledì rassegna organistica al Tempio Valdese; giovedì alla Santissima Annunziata musiche vesperali di vari autori attivi a Venezia; venerdì la Missa Pro Defunctis di de Victoria in Santa Teresa. Non è finita. Domani sera alle 21 ci sono altri due appuntamenti. Nell'Auditorium Rai, la Quaresima trova lirica e commossa espressione musicale con la «Passione di Cristo secondo San Marco» di Lorenzo Perosi. E' concerto dell'**Accademia Stefano Tempia**, che all'Orchestra e al Coro diretti da Massimo Peiretti e Michele Frezza accomuna i cantanti Aldo Bertolo, Alberto Gazale, Carlo De Bortoli e Paolo Lovera.

E nel **Santuario di Santa Rita** si propone la «Passione e Resurrezione attraverso "Choralvorspiele" organistico»: esecutori saranno allievi ed ex allievi di Massimo Nosetti alla scuola d'organo del Conservatorio di Cuneo.

Leonardo

Con Titanic e La Maschera di ferro

DiCaprio primo ma anche terzo

E' **DiCaprio-mania**. Mentre continua a primeggiare nella classifica dei film più visti in città (rilevamenti dell'Agis) il pluripremiato kolossal «Titanic», il giovane divo americano porta al successo il film di cappa e spada «La maschera di ferro» che, uscito la scorsa settimana e bistrattato dai recensori, insidia il secondo posto in graduatoria del film fenomeno «Full Monty» con i disoccupati di Sheffield strip-men per necessità. Un'altra novità in quarta posizione: «Aprile» di Nanni Moretti, naturalmente osannato dalla critica. Seguono la pregevole commedia «Qualcosa è cambiato», a cui giovano al botteghino i premi Oscar vinti da Jack Nicholson e Helen Hunt, il cartoon della Fox «Anastasia», l'ultimo intricato lavoro di Quentin Tarantino «Jackie Brown», l'avvincente «The Game» del talentoso David Fincher («Seven»). Scarso pubblico, infine, per «Kundun» Martin Scorsese e per l'ottimo «Parole parole parole» del francese Alain Resnais. **[d. ca.]**

I PRIMI CINQUE

1. **TITANIC** di James Cameron — 14.707 presenze al Lux e al Faro
2. **FULL MONTY** di Peter Cattaneo — 12.044 presenze al Capitol e Etoile
3. **LA MASCHERA DI FERRO** con L. DiCaprio — 11.184 presenze all'Ambrosio, Fiamma e Reposi
4. **APRILE** di Nanni Moretti — presenze al Centrale e al Massimo
5. **QUALCOSA E' CAMBIATO** con J. Nicholson — 6086 presenze all'Adua e Reposi

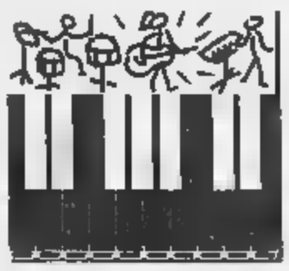

Mau Mau: «L'inferno è un basso paradiso nella pancia della città proibita»

CERCO compagnia nella città proibita, cerco una compagnia nella pancia della città»: sulla tolda di una galera felice, capitan Morino e il suo nocchiero Barovero fondano il popolo dei Mau Mau. Hanno scelto il Gabrio per un'anteprima del tour, che partirà il 16 aprile da Genova.

Sono in gran forma, i Mau: Luca ha sul braccio destro un gran tatuaggio, un sole che porta a Occidente, nella notte risplende tra bagliori di rosso e aggressioni il blu. La che porta all'«Eldorado» (nuovo cd, antico miraggio) è piena di gente: venuta da ogni parte della città, pubblico che ascolta il richiamo dei centri sociali in cerca di libertà. Fuori non ci sono poliziotti e giornalisti, dentro Marco e gli altri ragazzi Gabrio possono raccontare il loro punto di vista sui compagni in carcere, sul triste «suicidio di Stato». Poi Nsongan chiama tutti al lavoro: con il tamburo, come dando il ritmo ai marinai, dà il via al ballo, al canto, all'ondeggiare: si parte con «Nozze», si continua con «An Viagi»: davvero sappiamo che c'è «un giudice unico e vero, una legge unica e vera»?

«Capitan» Morino, dei Mau Mau

E' tutto «emigrante» il popolo notturno dell'«Eldorado»

Il clima è di festa, tromba di Roy Paci segue le luci, vola alta sopra il pubblico, Ciuski alla batteria il pubblico fa muove dal basso, quasi nascosto al fondo del palco, vero demone seminudo. Le pareti del centro sociale tremano come una profondità terrestre, è un lavoro che fa sudare questo, l'unico lavoro che il popolo della notte apprezzi: corpi e sudore cosa sola, l'«Inferno» che Morino racconta è «odore caldo di shish kebab, di misto birra, olio motore e fumo», e nella scuola occupata i vecchi portanti cartongesso sono sartie a cui appendersi per guardare il futuro più da vicino. Un futuro fottuto, in questa città merda, ahimè», come in chiusura commenterà al microfono Morino. Le mani si alzano in cerca di un refolo d'aria che arriva, perché lamentarsi, to è il miglior posto per un concerto, 5000 lire per venti canzoni.

Quando arriva «Ellis Island», siamo tutti emigranti, e abbiamo bisogno di un cantastorie che ci porti a casa col pensiero, un «Griot» che tenga testa alla nostra tristezza. Ma nostra non l'abbiamo più, abbiamo perso tutto, siamo cerca... Nei bis, un tributo alla sfida degli anarchici, che non sanno cedere alle «false lusinghe» della società, un brivido infernale risale da «Mamanera», e tutti si immolano al ritmo della «Ola», dei «Mat», di «Soma la Macia».

Nelle profondità questa grotta stile underground, i Mau Mau strizzano litri dalle magliette. Il viaggio è ricominciato, e loro sono pronti.

Paolo Verri

MAU MAU
Ultimo album: «Eldorado» (Emi)
Il tour debutta il 16 aprile a Genova

MANGIAR *bene*

a cura di Edoardo Bollone

Locale rinnovato

Un po' di Toscana si riesce a trovare vicino a Palazzo Madama

Il **Pavia** sembra una sentinella che dà il benvenuto a chi risale la collina torinese alla ricerca dei buoni (in verità pochi) ristoranti nella parte alta della città. Claudio e Franca Giorgetti gestiscono questo grazioso locale da alcuni anni e propongono piatti di cucina toscana (loro sono di Orentano, nel Pisano) tuttavia imparentati con specialità piemontesi e proposte di pesce. Il Pavia è posto quasi storico (per fama e per anni) nella collettiva degli intenditori di buona cucina. E ancora oggi, per fortuna, tradisce il passato. Claudio Giorgetti (dirigente dell'Ari, Associazione Ristoratori Italiani) prepara (uno dei pochi in città) convincenti bistecche alla fiorentina, tagliate al ginepro e un gustoso porcellino alla pietra, gloria della cultura alimentare sarda. Ma qui ci sono pure interessanti ricette ittiche come il branzino (poteva mai mancare?) al forno su zoccolo di patate e il salmone cotto con il pepe rosa. Dominano i vini rossi e bianchi piemontesi con poche presenze dei toscani, ed è un controsenso. Il Dolcetto di Alba, ad esempio, è strepitoso sulle carni, qua c'è una fiorentina della Val di Chiana, un glorioso Chianti ci pare obbligatorio. O no?

Viale Thovez 60 bis
In prevalenza
piatti toscani
Solo serale; chiuso lunedì
Sulle **60 mila** senza vini
Tel. 011/660.20.60

Al Palastampa

Ancora biglietti per lo show di Beppe Grillo

Beppe Grillo

Sono ancora disponibili alcuni biglietti per lo spettacolo di **Beppe Grillo** che in scena stasera alle 21 al Palastampa in corso Grande Torino. Oggi i tagliandi si possono acquistare solo alla del Palastampa, che aprirà i battenti alle 18. Lo show, «Apocalisse morbida», riprende i temi prediletti del comico-predicatore genovese: da Internet alla televisione, dai politici agli industriali, niente e nessuno sfugge alle invettive di Beppe Grillo, che si presenta sul palco indossando un saio accompagnato dalla musica dei «Carmina Burana», novello Savonarola in veemente crociata contro il neo-paganesimo del consumismo, dell'inquinamento, dell'omologazione. «Apocalisse morbida» è organizzato a Torino da Metropolis.

APPUNTAMENTI *qua e là*

MOSTRE

MONDOBIMBO. Ultimo giorno a Torino Esposizioni, Massimo d'Azeglio 15, per «Mondobimbo», rassegna dedicata all'infanzia e alla prima adolescenza organizzata da Kronos. Proseguono le visite guidate al «Percorso dell'alimentazione» dove quest'oggi si parla delle proprietà nutritive della frutta: dalle 15,30 alle 18,30 si svolgono i laboratori «Impasta&cuoci» curati dagli chef del Ristoranti della Tavolozza. Iscrizioni sul posto. Il salone apre alle 10 e chiude alle 23. Biglietti l'ingresso a 10 mila lire, 8 mila i ridotti, gratis fino ai 12 .

Chiude questa sera la «Mostra nazionale dell'antiquariato» allestita Palazzo Il Lavoro di via Ventimiglia 211. Oggi gna è aperta dalle 11 alle . Biglietti d'ingresso a 10 mila lire.

INIZIATIVE

ALLA CROCETTA. E' festa nel quartiere Crocetta. Oggi, 9 alle 19, bancarelle d'abbigliamento, negozi aperti dimostrazioni di mastri vetrai muranesi pagode allestite in largo Cassini. Organizzano il Centro Commerciale Crocetta l'Anva, l'Associazione degli ambulanti aderente alla Confesercenti.

LINGOTTO. Negozi aperti quest'oggi dei Portici del Lingotto di via Nizza 262. Alle 16 in programma il concerto dei «Cattivi Pensieri».

Domani alle 10 nell'aula magna di Palazzo Lionello Venturi (ex Offidani) in via Verdi 25, conferenza dedicata alla cultura americana sul tema: «Tendenze dell'arte visiva contemporanea negli Usa». Intervengono Francesco Poli, Giorgio Verzotti e Max Neuhaus.

VECCHIO SIAM. Domani alle 17,30 al liceo classico D'Azeglio in via Parini 8, è in calendario la conferenza dal titolo «Torino e il Siam all'inizio Novecento: storia e arte» a cura di Donatella Taverna e Maria Luisa Tibone.

SPIRITUALITA'. Domani alle 18,15 al Centro Teologico corso Stati Uniti 11/h, l'Associazione Teilhard de Chardin organizza conferenza titolo «Una spiritualità per la nostra vita». Relatore è il gesuita Padre Richard Bruchsel comunità di Zurigo.

UNA FESTA. Domani, l'associazione «Il Tempo di Alice» organizza un «lunedì di festa» al Circolo Beni Demaniali in via Verdi 9 (Cavallerizza): alle 12 pranzo conviviale (lire 20 mila per i soci, 23 mila ospiti) prenotarsi allo 011/837.732; 15 «Festa di ballo» musiche sudamericane e liscio eseguite da Franco dei Macarena (ingresso mila lire; mila i non soci); segue la «Festa di pleanno» per gli iscritti nati nel di aprile a cui verrà offerta la torta con candeline.

LETTERATURA. Nell'ambito dell'iniziativa dei «Martedì all'Università», martedì 7 (ore 18,30) nell'Aula Ma di Chimica Massimo d'Azeglio 48, si terrà una conferenza di Carlo Ossola dal titolo «A che sa la letteratura».

PENSIONATI. Al Circolo della Stampa corso Stati Uniti 27 domani alle 15,30 si terrà la riunione dei giornalisti pensionati.

E Domani alle 21 nella sede dell'Associazione Aemetra in via Principessa Clotilde 77, incontro sul tema: «Il rito e lo spettacolo - Rappresentazione tropologica» con Alida Dal Degan. Telefono 011/437.56.69.

LIBRI

TORRIZZA. Per il ciclo «Autori tra i libri», domani alle 18 alla Biblioteca Civica Arduino di Moncalieri (via Cavour 31) Fulvio Tomizza presenta il suo ultimo libro intitolato «Franziska».

CONCERTI

AL POLITECNICO. Lezione-concerto domani alle 16,20 nell'aula Agnelli del Politecnico (corso Duca degli Abruzzi 24): Andrea Romani e Guido Tonini Bossi, componenti dell'Orchestra Sinfonica Nazionale della Rai, presentano «Il flauto e l'ottavino». Ingresso libero.

PINO L'Associazione Santa Maria del Pino e la Fidapa, organizzano per martedì 7 (ore 21) nella chiesa SS. Annunziata di Pino Torinese «Il concerto di Pasqua». Partecipa la Corale Polifonica «Il Castello». Si ascolteranno musiche Vivaldi, Arcadelt, Mozart, Benjamin, Ortolani, Franch. Ingresso libero.

Mostra di pittura

Oggi ai Murazzi con le modelle dipinte da Dudi

Il pittore e le figure femminili. L'argomento piace e così anche oggi, le Arcate 18-20-22 dei Murazzi del Po restano aperte dalle 17 alle 19,30 per la mostra di Dudi D'Agostini dal titolo **Modelle** (sino al 18 aprile, orario: 17-19,30, ingresso libero). Organizzata con l'Associazione Zenit Arci, l'esposizione è accompagnata da un testo di Francesco Poli. A due anni dalla precedente esperienza «Murazzi», dove aveva collocato l'installazione «Monumento al rock», D'Agostini propone una serie di opere pittoriche che attestano gli aspetti della attuale ricerca. E dall'olio «Top model» a «Fotomodelle», da «Posa quattro mani» a «Donna bianca», si snoda una figurazione che ha avvertito la lezione di Matisse, apparendo però caratterizzata da un segno personale e incisivo che fa l'immagine nello spazio con sottile sensualità. **[a. mi.]**

MUSICA *dove*

a cura di Gabriele Ferraris

Mao ospita nel «salotto» domenicale allo «Storyville» (via San Massimo 14, dalle 21 in poi) Pierluigi Diaco, conduttore del programma «Punto d'incontro» su Radiodue.

Le canzoni di Fred Buscaglione junior stasera sul palco «Magazzino di Gilgamesh» (piazza Moncenisio 13 bis, ore 22). Stasera blues al «Wellington Pub» di Ivrea (corso Vercelli 334, ore 22) lo swingante duo composto da James Thomson e Mister Boogieman, ovvero «The Dukes of Rhythm». Sempre al «Pocahontas» di Gassino (via Fratelli 4, ore 22) concerto jazz del duo formato dal pianista Mario Detto e dal flautista Dino Pelissero. Infine, segnaliamo al «Roadhouse» di Roletto l'appuntamento il «Roadhouse Live Festival», concorso per nuove rock band.

Il aprile al Colosseo concerto del Banco del Mutuo Soccorso: i biglietti costano 27 mila lire più tremila diritti, prevendita cassa in via Madama Cristina 71. Organizza l'agenzia Vizi d'Arte, che ha in programma, sempre Colosseo, anche date di Elio & Storie Tese il 17 aprile (biglietti a 35, 30 e mila lire più diritti di prevendita cassa teatro). La stessa agenzia porta Antonella Ruggiero il 12 maggio al Colosseo.

Proseguono intanto le prevendite per i due concerti che Paolo Conte terrà il 27 e 28 aprile Teatro ri: i posti poltronissima costano 75 mila lire, quelli di poltrona 65 mila e quelli di galleria 55 mila, inclusi i diritti di segreteria, si possono acquistare cassa dell'Alfieri in piazza e al piazza Cln. Organizza l'agenzia Metropolis.

L'agenzia Tour Eventi Produzioni ha invece iniziato prevendite per Mango il maggio al Colosseo: biglietti 47, 37 30 mila alla cassa del teatro, Radio Veronica, Maschio, Box Office, Videomusic, Le Disque (Rivoli), Disco Star (Grugliasco), Disco International (Ivrea).

Proseguono le prevendite per i concerti di Paolo Conte (27 e 28 aprile) al Teatro Alfieri

Si tiene domani sera al «Magazzino di Gilgamesh» piazza Moncenisio il concerto del gruppo Poker, quartetto di eccellenti jazzisti: spiccano il pianista Luigi e il sassofonista Pietro Tonolo affiancati dalla collaudata sezione ritmica Bonaccorso (contrabbasso)-Sotgiu (batteria).

Sempre domani segnaliamo all'«Xo» (via Po 46, ore 22) la «sfida rock) fra i gruppi Loska Famiglia e Dogma; la festa brasiliana all'«Alma Mater» (via Norberto 13/a, ore 20) animata dal gruppo Pica Pau; l'esibizione di James Thomson e ster Boogieman alla «Sacra Birra» di Sant'Ambrogio (corso Moncenisio 18, ore 22); le jam session con Stefano al torinese «Didgeridoo» (via Massari 240/36, ore 22) e con il chitarrista Nunzio Barbieri «Pocahontas» di Gassino (ore 22).

DOVE *andiamo*

Concerto gruppo da dell'Orchestra Rai questa mattina all'Auditorium: comincia alle 10,30. Assistervi costa mila lire per la poltrona e 12 mila per la galleria. Altro appuntamento musicale al Teatro Araldo, in via Chiomonte 3, domani sera si svolgerà il concerto del chitarrista Remi Boucher. Saranno eseguite pagine di Haendel, Rodrigo, Bach. S'inizia alle 21. I biglietti, disponibili, 18 mila lire.

Spettacolo pomeridiano oggi al Teatro Matteotti: il gruppo Teatro Torino mette in scena, alle 16,30 «Tredici a tavola». Ingresso, 10 mila lire.

La Chiesa Gesù (via Carlo Alberto 6) domani sera (ore 20,30) delle pianiste Elena Bossina e Alexia Dino che eseguiranno brani di Fauré, Debussy, Casella, Rachmaninov, Brahms.

Oggi nella Chiesa SS. Trinità Nichelino, concerto del coro Cantores diretto Mino Bordignon. Brani di Gesualdo, Cavalli, Bach e Rossini. S'inizia alle 16.

L'iniziativa «Il Regio itinerante» approda domani pomeriggio a Pinerolo: un gruppo di strumentisti dell'Orchestra Teatro Regio propone, alle 14,30 all'Auditorium dell'Istituto Buniva, l'«Histoire du soldat» di Igor Stravinski). Voce recitante, Paola Roman.

Il lunedì sera all'insegna del cabaret allo Zoo Bar (corso Casale 127) propone domani, a partire dalle 22, la performance di Anatoly . I biglietti costano 20 mila lire sono comprensivi di consumazione, spettacolo a 40 mila lire. Prenotazioni 819.43.47.

D'AMORE

Ultimo giorno oggi al Teatro Monterosa (via Brandizzo 65) per assistere alla messinscena dell'opera buffa di Gaetano Donizetti «L'elisir d'amore». Al pianoforte, Roberto Cognazzi. Il sipario si alza 15,30. I biglietti costano 23 mila lire per un posto in platea 18 mila per galleria.

LIBRI

NATURALI. Il Museo Regionale di Scienze Naturali inaugura domani, nella sede via Giolitti 36, serie laboratori didattici Botanica, Zoologia, Mineralogia e Paleontologia condotti da insegnanti e studenti della Facoltà di Scienze. La partecipazione è gratuita. Per informazioni e prenotazioni rivolgersi al Centro Didattico, tel. 011/432.30.67.

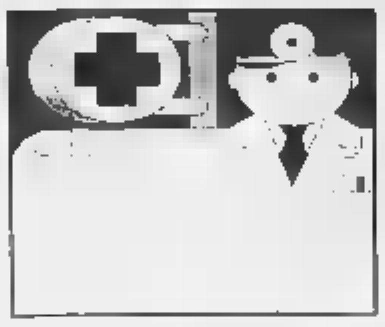

[redacted]. In via della Consolata l'ambulatorio con le profilassi di ogni Paese

Attenti ai rischi delle vacanze esotiche

Guida alle vaccinazioni per chi programma un viaggio

Da giovedì prossimo, con [redacted] vacanze pasquali a scuola, si apre ufficialmente il periodo [redacted] a chi destina il proprio tempo libero ai viaggi. E poi ci saranno i «ponti» del 25 aprile, del primo maggio, mentre con l'avvicinarsi dell'estate in molte agenzie è già scattata l'operazione-ferie. Anche quest'anno, da giugno [redacted] settembre, [redacted] punta all'esotico: mare trasparente, [redacted]e da sogno, sole e relax. Viaggi organizzati, ma anche avventure «fai da te»: recenti dati presentati ad un convegno [redacted] Ginevra dicono che quasi la metà dei viaggiatori non passa in agenzia e sceglie l'avventura. Comunque sia, dietro ad ogni vacanza esotica si nasconde il pericolo di malattie. Meglio allora pensarci per tempo, per evitare che il ricordo di località mitiche si trasformi in incubo.

Quali sono i Paesi più a rischio? E quali precauzioni adottare? In via della Consolata 10, dal lunedì al venerdì, dalle 8,30 alle 15, è in funzione l'ambulatorio di vaccinazione internazionale (telefono 566.30.54) al quale rivolgersi per [redacted] i pericoli in agguato. «E' bene che i viaggiatori diretti in Paesi extraeuropei o dell'Europa dell'Est [redacted] contattino già ora - spiega [redacted] la dottoressa Margherita Meda, responsabile del servizio -. All'ultimo minuto è spesso troppo tardi per iniziare qualunque profilassi». Il costo [redacted] un vaccino varia dalle 15 alle 60 mila lire: «La vaccina[redacted] - precisa [redacted] dottoressa Meda - fornisce un'ottima protezione, ma non basta: [redacted] in più qualche attenzione nei comportamenti». «Molte infezioni che il viaggiatore internazionale può contrarre - spiega il dottor Flavio Caraglio, medico addetto al reparto - sono trasmesse attraverso alimenti [redacted] bevande. Oltre [redacted] diarrea, il rischio è soprattutto quello di contrarre l'epatite A. Inoltre, i viaggiatori possono essere colpiti anche da febbre gialla, [redacted] tetano o la difterite, e in alcuni casi la rabbia». Ma [redacted] la malaria il vero flagello del viaggiatore: «Aumentano i casi, diminuiscono [redacted] difese». In questo caso non esiste un vaccino, ma una chemioprofilassi, cioè farmaci per bocca.

Le regole da rispettare sono sostanzialmente due: chemioprofilassi [redacted] attenzione ai comportamenti a rischio. L'aspetto degli alimenti non è mai una garanzia di salubrità. Meglio evitate cibi crudi: carne, frutti di mare, verdure, ad eccezione della frutta che può essere pelata o sbucciata.

Meglio anche non comprare o consumare pesce fresco di dubbia provenienza: in certi Paesi, alcuni tipi di pesce o frutti di mare, anche se cotti, possono contenere tossine, malgrado l'aspetto fresco e invitante. Da evitare anche il latte, [redacted] bollito; niente acqua del rubinetto, ghiaccio, bibite non sigillate, [redacted], gelati e creme. Caffè, birra e [redacted] sono generalmente sicuri.

NELLA VALIGIA DEL VIAGGIATORE

- Analgesico (contro il dolore)
- Antipiretico (contro la febbre)
- Antidiarroico
- Disinfettante delle vie urinarie
- Antibiotico [redacted] largo spettro
- Collirio
- Disinfettante cutaneo
- Repellente cutaneo contro le punture d'insetto
- Farmaco contro il mal di viaggio (auto, nave, aereo)
- Diuretico in [redacted] viaggi ad alta quota
- Pomata contro ematomi e distorsioni

[redacted] E' la più importante malattia parassitaria: trasmessa da una zanzara di solito nel periodo che [redacted] dal tramonto all'alba. Il parassita si localizza [redacted] si moltiplica nelle cellule del fegato, e alla fine del periodo di incubazione (9-30 giorni) le cellule infette liberano parassiti nel sangue. «Le principali aree a rischio - spiega il dottor Caraglio - [redacted] l'Africa sub-sahariana [redacted] intertropicale, [redacted] il Sud-Est asiatico dove si è sviluppata una forte resistenza ai farmaci. Le maggiori città dell'Asia e del Sud America [redacted] in genere libere dalla malaria, mentre questa sicurezza non vale per le aree urbane dell'Africa o dell'India».

«La chemioprofilassi deve iniziare una settimana prima della partenza e va proseguita durante e dopo [redacted] viaggio in area malarica». Problema: certi farmaci possono provocare effetti indesiderati. «Se sono lievi non si deve sospendere [redacted] chemioprofilassi, [redacted] occorrerà invece fare nel caso di disturbi gravi, specie quelli a carico del sistema nervoso centrale».

Numerose malattie vengono tra[redacted] dagli insetti. Al servizio di igiene pubblica consigliano: non esporre parti scoperte del corpo indossando abiti chiari con maniche e pan[redacted] lunghi; applicare repellenti cutanei; preferire alberghi con aria condizionata, e nelle zone meno [redacted] ricorrere alle zanzariere.

FEBBRE GIALLA. E' endemica in gran parte dei Pesi africani e in quelli settentrionali del Sud America. Poiché la media della mortalità va dal 5 al [redacted] per cento (60 per cento dei casi più gravi), la vaccinazione [redacted] raccomandata: va fatta un mese prima della partenza (il certificato deve comunque avere un timbro di 10 giorni prima della partenza). «In molti Paesi - precisa la dotto[redacted] Meda - senza questo certificato non si entra: è come un passaporto alla frontiera di entrata».

[redacted] A. Vaccino consigliato dall'Organizzazione mondiale della Sanità [redacted] viaggiatori che si rechino sorattutto nei Paesi in via di sviluppo: America Latina, Africa, Asia, Europa dell'Est [redacted] Bacino Inferiore del Mediterraneo. Basta una vaccinazione intramuscolo (un mese prima della partenza), e nel giro di due settimane si [redacted] immuni per un anno. Consigliata [redacted] dose di rinforzo, che somministrata un anno dopo la prima prolunga l'immunità per almeno dieci anni. «La vaccinazione - spiegano al servizio di igiene pubblica - [redacted] è [redacted]cessaria solo per chi si reca in Usa, Canada, Australia, Nuova Zelanda, Giappone e Nord-Europa».

EPATITE B. Il rischio di contrarre l'epatite B [redacted] viaggio internazionale dipende soprattutto dal contatto con sangue, saliva, secrezioni, rapporti sessuali con persone potenzialmente infette. «La percentuale dei portatori del virus - dichiara l'Oms - [redacted] alta (dal [redacted] al 20%) in tutti i gruppi di aree come l'Africa, il Sud-Est asiatico con la Cina, la Corea, l'Indonesia e le Filippine, il Medio Oriente [redacted] l'esclusione di Israele, le Isole del Pacifico, l'Amazzonia e certe parti dei Caraibi come Haiti e la Repubblica Dominicana». Si rischia anche [redacted] alcuni Paesi dell'Est europeo. La vaccinazione dovrebbe essere fatta almeno tre mesi prima del viaggio per completare almeno due delle tre somministrazioni previste.

Nella lista delle malattie citiamo, ma non approfondiamo, anche patologie meno frequenti, [redacted] sulle quali è comunque bene informarsi in via della Consolata 10. La [redacted] (vaccinazione consigliata a chi si reca in Paesi dell'Africa, Medio Oriente, Asia [redacted] America Latina, specialmente se il soggiorno si prolunga e [redacted] si visitano piccoli centri dove l'esposizione al contagio è più facile), la [redacted] (la vaccinazione preventiva può essere proposta alle persone che lavorano - anche per breve tempo - in un Paese dove la rabbia [redacted] molto diffusa e che pos[redacted] esposte al rischio per la loro attività), la [redacted] (rischio alto in India, Cina, nell'ex Urss, nell'Africa sub-sahariana, in [redacted] e Bolivia), e la **DIFTERITE** (assieme al [redacted] costituisce ancor oggi [redacted] problema sanitario in molte parti del mondo. Recentemente la stampa si è occupata dell'epidemia avvenuta [redacted] Mosca, San Pietroburgo ed altre città della Russia. Tutti i viaggiatori che si recano in Russia ed [redacted] Ucraina dovrebbero quindi vaccinarsi).

Discorso a parte quello della [redacted] colpisce almeno un terzo dei viaggiatori internazionali. «Può essere associata [redacted] febbre, [redacted]pi addominali, nausea, vomito e [redacted] di malessere. I Paesi dell'Africa, dell'America Latina, dell'Asia Centrale e del Sud-Est asiatico sono quelli esposti a rischio maggiore. La sindrome si manifesta generalmente [redacted] primi giorni del viaggio, ma può comparire anche [redacted] quelli successivi e un viaggiatore può [redacted] più di un episodio durante il [redacted] soggiorno». La diarrea del viaggiatore [redacted] mette a rischio la vita, ma può compromettere seriamente il viaggio. Fondamentale un'accurata selezione di alimenti e bevande: «Consigliabile compensare le perdite di acqua ed elettroliti bevendo in gran quantità acqua imbottigliata o bollita, succhi di frutta o tè - spiegano all'Asl -. Se la diarrea persiste, usare una soluzione di reidratazione orale a base di sale [redacted] zucchero».

Il consiglio ai viaggiatori [redacted] puntano all'esotico è di contattare subito l'ufficio di via della Consolata. Per chi viaggia in Europa, prima della partenza, occorre recarsi nella propria Asl col libretto sanitario per ritirare il modello «E 111» che darà diritto nei Paesi della [redacted] ad usufruire delle stesse prestazioni (assistenza ospedaliera, cure mediche, ecc.) previste per i cittadini del Paese visitato. Negli altri Paesi, ad esempio gli Stati Uniti, l'assistenza sanitaria è a pagamento. «Meglio tutelarsi con un'assicurazione privata», consigliano diverse agenzie di viaggio.

Nella lista delle malattie citiamo anche [redacted]. [redacted] volte turismo esotico significa «viaggi del sesso».

Marco Accossato

[redacted]

[redacted] E CANTIERI

OGGI

1 Pass. Ferrov. c. Castelfidardo, c. Mediterraneo, c. Lione, c. Ferrucci, c. Ferraris
[redacted] 07,30/19,30 piazza Palazzo [redacted] Città - «Mercatino delle Erbe»
[redacted] 08,00/14,00 - UISP - manifestazione podistica con partenza da viale Virgilio.
ATM e LL.PP piazza Castello senso unico [redacted] circolazione rotatorio con carreggiata [redacted].
[redacted] Va[redacted]uzzi - parzializzazioni.
AEM l.go V. [redacted] parzializzazione carr. contr. corso G. Ferraris/l.go Vittorio Emanuele II
ATM p. Stampalia - parzializz. v. Venaria . div. circol. perimetrale Nord p. Stampalia - senso unico v. Venaria
[redacted] LL.PP. via Accademia delle Scienze tratto Castello/Principe Amedeo divieto transito
ITALGAS via Nizza tr. p.zza Nizza/Raffaello - divieto di sosta e rim. coatta
[redacted] LL.PP. via Corte d'Appello tr. Bellezia/Orfane - divieto di circ. e divieto di sosta e rim. coatta
Lavori edili in c. Rosselli n° 78 e 80 - sospensione [redacted]
Lavori edili in v. Santa Chiara/delle Orfane - [redacted] di circ. [redacted].
07,30/19,30 Mercato Crocetta - «Domenica insieme alla Crocetta»
09,00/12,00 Parrocchia SS. Nome [redacted] Maria - podistica con partenza da via Saba, via Romita, c.so Salvemini, via Grosso, via Casalegno
[redacted],00 Parrocchia San Giulio d'Orta - processione da c.so Cadore, Asigliano, Verbano, Deledda, Pallanza, Belgio, Brianza, Vazzolano, Pallanza, Ostivia, Cadore
09,15 e 11,25 CCS AVIS Torino - cicloturistica da v. Palatucci, Grosso, Allamano, e[redacted] città e rientro per stesso percorso
09,30 Parrocchia Immacolata Concezione - processione da via Saccarelli, San Donato sino civico [redacted]
09,45 Parrocchia La Visitazione - processione [redacted] piazza del Monastero [redacted] rientro in chiesa
09,45 Parrocchia S. Giovanni [redacted] Vianney - processione da via Gianelli con ingresso nella chiesa in c.so B. Croce
10,00/23,00 Parco Ruffini - Luna Park
10,00/20,00 Lingotto Fiere - Modelform, [redacted]
10,00/19,00 Giardini Ginzburg - manifestazione «Mostra Canina»
10,00 Sacrario del Martinetto - cerimonia commemorativa [redacted] del Martinetto
[redacted] informazioni sui riti pasquali a pagina 39

[redacted]

Pass. Ferrov. c. Castelfidardo, c. Mediterraneo, c. Lione, c. Ferrucci, c. Ferraris
AAM v. S. Paolo div. sosta e rim. coatta - parzializzazioni tr. Volvera/S. Bernardino
AEM v. Passo Buole parzializzazione intersezione v. Pio VII
AEM v. S. Domenico div. [redacted] tr. Bellezia/Milano
ATM l. Vittorio Emanuele II divieto circolazione perimetrali Nord-Est e Nord-Ovest e carr. lat. Nord c. Vittorio
[redacted] v. Venaria - parzializz. semicarr. Est da deviatoio a c. Grosseto
ATM c. Vercelli - parzializzazioni - angolo s. da Cuorgnè a v. Ivrea
[redacted] c. Racconigi parzializzazioni intersez. p. Marmolada [redacted] tr. Marmolada/civ. 277
ENEL p. Marmolada div. [redacted] sosta e rim. coatta e parzializz. tr. Lione/Racconigi
ITALGAS v. Nizza div. sosta e rim. coatta tr. p. Nizza/Raffaello
LL.PP. lungo Po Antonelli div. [redacted] a tratti
[redacted] v. Tunisi div. fermata tr. Arduino/nc 37
TELERISC v. Galluppi div. fermata-transito semicarr. Sud - doppio senso semicarr. Nord tr. Bruno-Labriola
TELERISC v. Tunisi div. fermata-parzializz. tr. Tunisi int. 63/civ. 69
TELERISC v. Bruno div. fermata-parzializz. tr. Rotterdam/Sebastopoli
TELERISC v. Tunisi div. fermata tr. Arduino/civ. 16
TELERISC v. Tripoli div. fermata tr. civv. 112/116 e Baltimora/civ. 102
TELERISC c. Unione Sovietica - div. sosta e rim. coatta tr. Leoni/Sebastopoli carr. lat. Est
TELERISC c. Sebastopoli div. sosta e [redacted]. coatta tr. Ursa/civ. 73 - carr. lat. Sud
TELERISC v. Monte Novegno div. sosta e rim. coatta - doppio senso semicarr. Nord tr. Castelgom[redacted]
08,00/17,00 c. Rosselli - sospensione corsia riservata e div. transito per m. 60 a Ovest v. Piazzi - carr. Nord
08,00/17,00 dei Mercanti/Garibaldi - lavori edili
10,00/23,00 parco Ruffini - parcheggio - Luna Park
11,00 Inaugurazione apertura Orto [redacted]
SEMAFORI SPENTI: Allamano/Barocchio - Tortona/ATM - Barocchio/Voglia
(Fonte: POLIZIA MUNICIPALE - UFFICIO SERVIZI COMANDO)

[redacted]

BOLLETTINO [redacted]

Domenica 5 Aprile

[redacted]

su [redacted] e Valle d'Aosta, cielo molto nuvoloso con locali precipitazioni, nevose sui rilievi. Temperatura: in diminuzione. Venti: deboli meridionali. Visibilità: discreta.

[redacted]

[redacted]

MASSIMA	16,9
MINIMA	11,2
UMIDITA' (ore 14)	79%

[redacted]

FINO ALLE ORE 19	0 mm
TOTALE DI QUESTO [redacted]	0 mm
MEDIA (1913-1994)	89,1

Osservatorio Meteo Piazza d'Armi

[redacted]

MASSIMA	15,1	MINIMA	12
PRESSIONE (ore 20)			1004 hPa

[redacted] del mese ultimi 50 [redacted]

MASSIMA	30	24 aprile 1984
[redacted]	-2	25 aprile 1977

[redacted]

MASSIMA	24,6	MINIMA	8,5

[redacted]

[redacted] sorge alle ore 7 e 3 minuti; tramonta alle ore 20 e 2 minuti.

[redacted] si leva alle [redacted] 13 e [redacted] minuti; cala domani alle ore 4 e 30 minuti.

- Primo quarto 3 aprile ore 22
- Luna piena 11 aprile [redacted] 24
- Ultimo quarto [redacted] aprile ore 22
- Luna nuova 26 aprile ore 14

[redacted] telescopio [redacted] presenta come un'esilissima falce, difficile da vedere.
[redacted] riconoscibile come [redacted] stella che scompare per ultima al mattino.
MARTE: per la vicinanza al Sole non è più osservabile neppure al telescopio.
[redacted] prospetticamente si trova tra Venere e il Sole.
[redacted] tramonta [redacted] Ovest-Nord-Ovest 35 minuti dopo il Sole.
[redacted] in questi giorni il Sole, Mercurio, Marte [redacted] Saturno sono concentrati in [redacted] settore di cielo di soli 8°.

[redacted]

LE [redacted]

DI T[redacted] Orario 7-19,30 atrio stazione Porta Nuova.

Orario 9-19,30 (12,30-15 battenti chiusi): piazza Statuto 3; corso Moncalieri 59; corso Vercelli 111; via Boccaccio 16; via Filadelfia 142; corso Grosseto 221; [redacted] Po 31, via Saluzzo 1; corso Francia 385; via Frejus 100; via Sacchi 46; via Pramollo 6; via Genova 124; via Oropa 69.

[redacted] (19,30-9) Via Sacchi 4, via Nizza 65, piazza Massaua 1, corso Belgio 151/B.

[redacted] Venaria, via Leonardo da Vinci [redacted] (Portici) aperta tutto l'anno festivi compresi.

Da domani la nuova viabilità per facilitare l'accesso ai Giardini Reali: altri divieti a metà aprile

Pronto il piano del traffico sulla Sindone

Chiude corso San Maurizio, maxi-parcheggi per i bus dei pellegrini

Scatta da domani l'operazione traffico in vista dell'Ostensione della Sindone che comincerà il 18 aprile e si concluderà il 14 giugno. Il Comune, Divisione Mobilità, ha provveduto a pianificare l'ingresso in Torino dei bus dei pellegrini e degli autoveicoli privati in modo da evitare ingorghi e facilitare l'arrivo ai Giardini Reali. Perché lì c'è il punto raccolta per accedere al Duomo, dove la Sindone [redacted] esposta. E' possibile, per l'ingresso a Torino, seguire un percorso privilegiato attraverso la segnaletica lungo le autostrade e sulla tangenziale.

PRIMA FASE. Scatta domani, lunedì, con la chiusura alle auto della carreggiata centrale di corso San Maurizio nel tratto fra il Rondò Rivella [redacted] via Rossini. Perché lì [redacted] stanno concludendo i lavori per sistemare il parcheggio [redacted] bus. Il [redacted] aprile verrà chiusa la carreggiata laterale di corso San Maurizio fronte Giardini Reali. Sarà [redacted]munque consentito l'accesso ai residenti. Dal [redacted] aprile verrà chiusa la carreggiata centrale di corso Tazzoli tra corso Agnelli e [redacted] Unione Sovietica, perché lì ci sarà un altro parcheggio. Dal [redacted] aprile saranno chiuse al traffico lungo Dora Siena (tra via Ricotti [redacted] via Rossini esclusa), via Denina, viale 1° Maggio e viale dei Partigiani. Il traffico sarà consentito ai residenti.

[redacted] Debbono fermarsi ai chioschi periferici presso lo Stadio delle Alpi, piazza Caio Mario, Parco Pellerina, area ex dazio parcheggio Auchan. Lì si potranno trovare informazioni e conferma delle prenotazioni della visita. I bus in forte anticipo sull'orario avranno ospitalità nei pressi del Parco Cre[redacted] in Lungo Dora Colletta. Da quel punto si aprirà la «porta» verso la strada per raggiungere il Duomo.

[redacted] Parcheggerano, su apposito aree (le stesse per i bus, ma separatamente), là dove esistono i chioschi informazione. Da quei parcheggi i visitatori potranno arrivare in centro con i mezzi pubblici le cui linee saranno appositamente potenziate e [redacted] le «navette» organizzate per far fronte [redacted] tutte [redacted] esigenze. Il costo [redacted] parcheggio auto è fissato a mille lire [redacted]

PERCORSI [redacted] Alle auto in centro saranno segnalati con appositi cartelli i percorsi migliori, affinché [redacted] possa evitare, senza troppi intasamenti, l'area interessata dal traffico verso la visita alla Sindone.

[redacted] I NOSTRI FAVORITI

Galoppo oggi [redacted] Vinovo. Si comincia alle 14. Clou alla quinta corsa, uno spettacolare steeple-chase (con siepi ed ostacoli) per 4 anni: sembra una partita a tre fra Sikefull (favorito per la qualità) da anteporre alla lanciata Gomanta ed a Sopran Veloin, che si presenta al Federico Tesio sullo slancio di due successi ottenuti a Capannelle. Le sorprese possono venire da Siberian Sabev e, soprattutto, da Marco Panerai.

Un'altra prova dalla [redacted] particolarmente ricca [redacted] Premio Federippodromi, [redacted] discendente sulla distanza del miglio [redacted] mezzo. Qui il pronostico non è facile, anche in considerazione della forma incerta di più di un concorrente. Ipotizzando, comunque, un progresso rispetto [redacted] rientro varesino, proviamo a dare fiducia ad Ennio Quinto, solitamente a [redacted] agio sulla pista, da anteporre [redacted] Gold In The Wind e, [redacted] ruota, a Malamusica. Le sorprese meno improbabili [redacted] Speed Flight e Bashad.

Attraente [redacted] quarté: il migliore appare il vecchio Mar Caspio, anche ben montato, ma [redacted] pe[redacted] impegnativo. Resta comunque il nostro favorito, avanti al pesino Mujan Grey [redacted] Properzia ed a Serena. Ma una chance [redacted] l'hanno anche tutti gli altri.

[a. con.]

1ª [redacted] 1. Alleve, 2. Night Motion, 3. Sassamore, 4. Sopran Siwa.
[redacted] **FAVORITI:** Night Motion, Alleve.

2ª CORSA 1. Aladinist, 2. Islamorada, [redacted]. Mia Pantera, 4. Quart Champagne, 5. Refosco, 6. Spus.
NOSTRI [redacted] Pantera, Islamorada, Spus.

[redacted] 1. Aramiac, 2. Cherish, 3. Dancing Hope, 4. Green Girl, 5. Ince Boy, 6. Tommore.
NOSTRI FAVORITI: Aramiac, Tommore, Ince Boy.

4ª CORSA 1. Russian Hat, 2. Super Sergio, [redacted]. Norwel, 4. Cyrostelle, 5. Lasco Tequila, 6. Schitimiro.
[redacted] **FAVORITI:** Russian Hat, Super Sergio, Lasco Tequila.

5ª CORSA 1. Antoni Bon, [redacted]. Gomanta, 3. Idernette, 4. Jutrznka, 5. Little Monica, 6. Manoble, 7. Marco Panerai, 8. Siberian Sabev, 9. Sikefull, 10. Sopran Veloin.
NOSTRI [redacted] Sikefull, Gomanta, Antoni Bon.

[redacted] 1. Digarah, 2. Jera's Dream, 3. Jumadil, 4. Peschi Faoni, [redacted]. Pico Azul, 6. Sabi Groom, 7. Strike Out.
NOSTRI [redacted] Pico Azul, Jumadil, Digarah.

7ª [redacted] 1. Gold In The Wind, 2. Malmusica, 3. King's Flower, 4. Ennio Quinto, 5. Country's Flower, 6. Speed Flight, 7. Bashad, 8. Xingang, 9. Thieffry, 10. Lord Reef.
NOSTRI [redacted] Gold In The Wind, Ennio Quinto, Malmusica.

8ª CORSA **QUARTE'**. 1. Mar Caspio, 2. Properzia De Rossi, 3. Acqualura, 4. Golden Compliance, 5. Serena, 6. Lasco Tiffany, 7. Lady Catherine, [redacted]. Bonarda, [redacted]. Loreto, 10. Magia del Mar, 11. Aral, 12. Mujan Grey.
NOSTRI FAVORITI: Mar Caspio, Mujan Grey, Properzia De Rossi, Serena.

[redacted]

SALUTE

Guardia medica. Gratuito notturno tel. 57.47; Croce rossa, servizio generico e pediatrico, ore 8-24, a pagamento tel. 24.45.411; Croce verde Servizio pediatrico a pagamento tel. 56.21.606-54.90.00. Centro antiveleni tel. 663.76.37. Pronto soccorso dentistico, Molinette, (20-23). Guardia ostetrica S. Anna, tel. 313.44.44. Maria Vittoria, tel. 43.93.111. Mauriziano tel. 50.801.
[redacted]
Elisoccorso e Socc. urgente tel. 118; C. Rossa tel. 244.5411; C. Verde tel. 54.90.00; C. Bianca tel. 317.71.27; C. [redacted] [redacted] Stella tel. 783.425.
[redacted] UTILI
Vigili del Fuoco tel. 115; Carabinieri tel. 112, sede centrale tel. 55.191; Polizia tel. 113, Questura centrale tel. 55.881; [redacted] 55.891; Vigili urbani tel. 460.60.60; Polizia stradale tel. 56.401; Corpo Forestale incendi boschivi tel. 1678/07.091; Poste e Telegrafi tel. 160, Altri 10 dom./fest. 8,30-19; Municipio tel. 442.11.11; [redacted] prestazioni tel. 436.01.68; informazioni documenti tel. 442.51.04; Telefono Viola (funz. [redacted] 436.77.00; [redacted] 282.12.18; Soccorso stradale Aci tel. 116; Europ [redacted] tel. 53.08.55; [redacted] 167.019152; [redacted] 56.76.361.
SOLIDARIETA'
Aditec tel. 313.47.16; Aima (Alzheimer) tel. 63.35.326; Alcolisti [illegible] [redacted] 812.37.49; Ass. Vol. [redacted] tel. 319.89.10 / 319.76.24; Ass. G. Adelfia contro la [illegible], tel. 0360 55.41.20; C. Cardiopatici, tel. 43.64.873; Epi '76 (epilessia), tel. 533.496; Fed. Sportiva Disabili, tel. 52.11.281; [illegible] [redacted] 48.10.48; Tel. Amico [illegible] [redacted] 10.890; [illegible] tel. 319.52.52; Stranieri Caritas, tel. 53.39.52; La Tenda (stranieri) tel. 56.22.165; Bartolomeo & C. tel. 53.48.54; Sermig tel. 436.85.66; Amnesty tel. 817.05.30; [illegible] tel. 43.65.000; Gruppo Abele tel. 814.27.11; Agedo (Associazione genitori di omos.) tel. 521.11.18; Aplec (epilessia) tel. 31.80.823; Anapaca (cancro) tel. 436.03.52; [illegible] tel. 591.144; [redacted] 43.61.043; Gruppo AIDS tel. 43.64.749; Città [redacted] tel. 530.225; [redacted] 415.83.20. S.O.S. donna (abbandono neonati) tel. 167-231.310; S.O.S. Vita tel. 1678-13.000; Tel. Rosa tel. 530.666; Serv. emerg. sociali lun-mar-ven pom. e mer-gio-sab mat. tel. [redacted] Telefono [illegible] (anziani) tel. 167-[redacted] Filo d'Argento tel. 1678-66.116. Fon. [redacted] 663.83.52 ore 9,30-12,30. [redacted] (tossicod.) [redacted] 898.00.63. Ass. La Poiriaccia (tossicod.) tel. 167-012.729.

VITTORIA

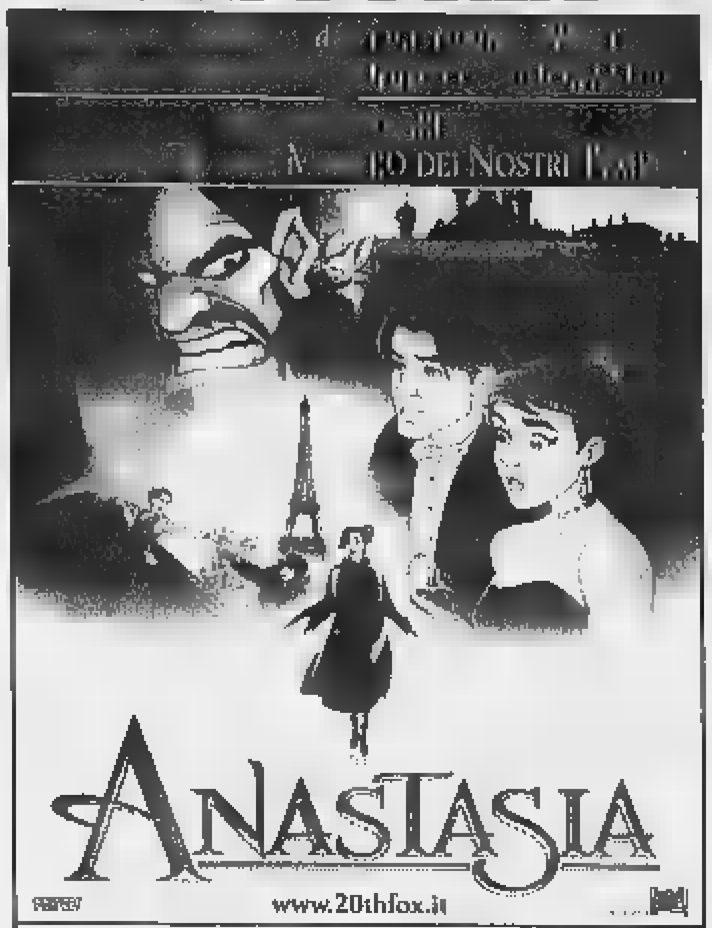

Colleziona i [redacted] personaggi del film [redacted] Autogrill

REPOSI MULTISALA

«Andate a vedere I FIGLI [redacted] ANNIBALE». (Corriere della Sera)
«Tra FELLINI e WENDERS...». (La Stampa)
«Una commedia deliziosa e irresistibile». (Variety)

LUNEDÌ **tutto**soldi

MERCOLEDÌ **tuttoscienze**

SABATO **tutto**libri

I supplementi de LA [redacted]
Una settimana ricca di tutto.

Senza pietà - eccellente - più emozionante di "PULP FICTION" - maledetto

eliseo E [redacted]

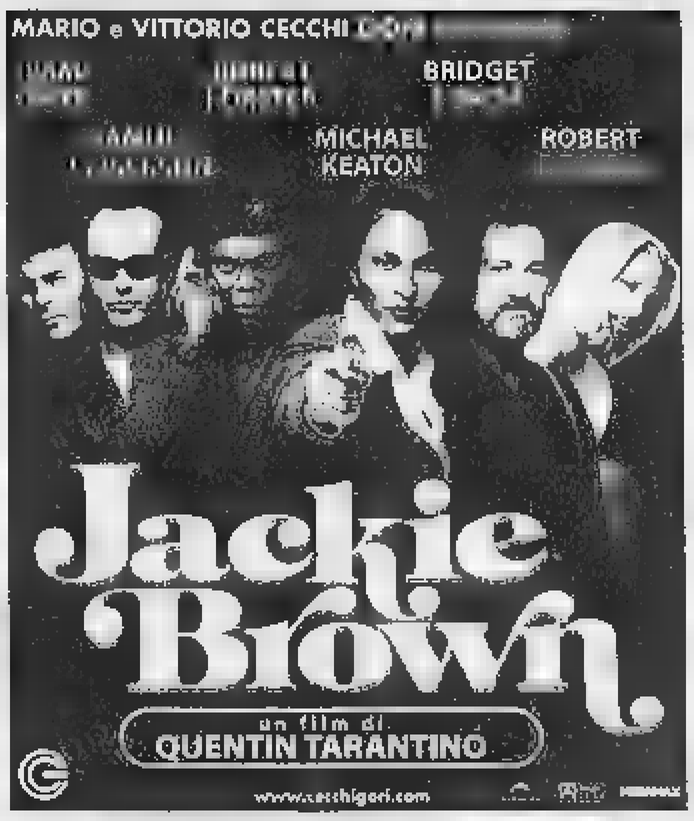

OLIMPIA

IL CAPOLAVORO DI MARTIN SCORSESE

«IL DESTINO DI UN POPOLO VIVE NEL CUORE DI UN RAGAZZO»

DORIA

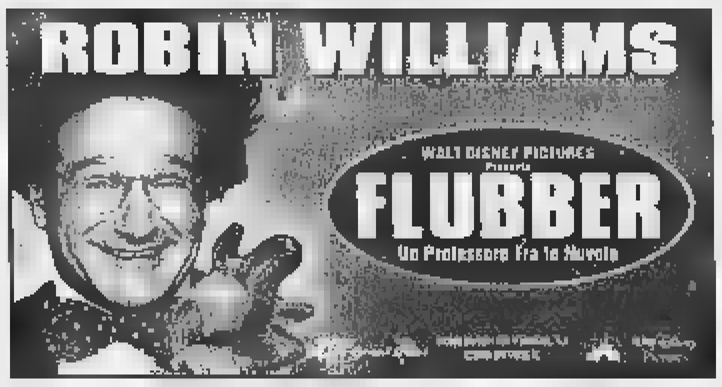

Ritrova i personaggi [redacted] film nell'Happy Meal™ [redacted] McDonald's. A partire [redacted] 23 Marzo

adua E AMBROSIO

CHE [redacted] A, AL CINEMA!

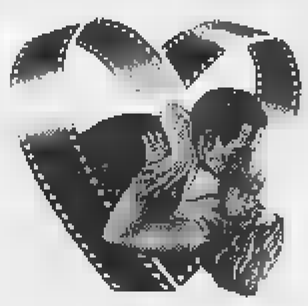

SCEGLI IL CINEMA

Dove le emozioni sono su grande schermo.

Da oggi
il pane
ha tanto gusto
*e il 25% in meno**
di calorie.

PANEM

[illegible] Da [illegible] su una [illegible] fibra di frumento a zero [illegible], il nuovo [illegible] [illegible] 100 g di [illegible] [illegible] è [illegible]. Nella nuova [illegible] e la [illegible] Sola [illegible] hanno tanto [illegible] ed il [illegible] di [illegible] in più. Panem. Ogni giorno il meglio del pane nel tuo supermercato.**

* rispetto al pane [illegible] tipo "0". ** del Nord e Centro Italia.

TEATRI

AUDITORIUM [redacted] (piazza Rossaro): Ore 10,30. Strumentisti dell'Orchestra sinfonica Nazionale della Rai. Domenica Musica 1998 - 3° concerto. Programma: Samuel Barber, Serenata op. 1 per archi; Giorgio Federico Ghedini, Musica [redacted] concertante [redacted] violoncello e archi; Petr Ilic Cajkovskij Serenata in do maggiore op. 48, [redacted] archi. Poltrona L. 20.000 ingresso L. 12.000

AUDITORIUM [redacted] - [redacted] CORALE STEFANO TEMPIA: domani sera alle ore 21 avrà luogo [redacted]concerto della stagione 1997/98. Musiche di Lorenzo Perosi: La passione di Cristo secondo [redacted]co. Coro e orchestra dell'Accademia Stefano Tempia. Direttore Massimo Peiretti. Biglietto ordinario L. 20.000.

RITROVI

AMERICA: 447.7171. La festa va forte con i Latin Prestige.
BEVERLY HILLS: Santhià il salotto del liscio 0161/935.243. Oggi 15 e 21 orchestra Gli Smeraldi ore 19 cena e ballo 25.000 tutto compreso. Ore 21 cavalieri 15.000 dame omaggio. Pullman da Torino 317.5338. Giovedì 9 grande orchestra spettacolo Patrizia.
CLUB 84: oggi danze 15,30 e 21,00 by I Reporter band.
DU PARC: 521.5275. Ore 15,15 e 21 Renzo e I Delfini.
GARDEN: 660.3443 ore 15 sapori [redacted] cali 21 stasera vinco anch'io [redacted].
LA LUCCIOLA: s. Taranto 206, tel. [redacted]. 10/12 colapanti - 15,30-21 Grib.
LE ROI: ore 15,15 e 21. Dopo 70 anni il divertimento continua.
MITHO DANCING: Ore 15,00 orchestra Harmony Show alla sera orchestra I Nuovi Mistera. Piobesi Torinese tel. 965.9892.
PATIO + INVIDIA 661.4841. Ore 22,30.
TANGO SALA DANZE: [redacted]: ore 15/18 splendida sera ore 21.
VARADERO: ore 15 pomeriggio danzante Orchestra I Diversi. Str. delle Cacce [redacted] tel. 344.534.

GALLERIE E MUSEI

GALLERIA DEL CENASCO: Paolo [redacted]forz. V. Santa Croce 44 Moncalieri. Aperta domenica 5/4 tel. 645.247.
MANINI ARTE via Della Rocca 26 Giuseppe Zigaina dipinti. Tel. 835.851.
PIRRA: Grandi Maestri post Impressionisti Russi: Leonid Valchila. [redacted] 10/13.

ASSOCIAZIONE PIEMONTESE GALLERIE ARTE [redacted]

ACCADEMIA: Collettiva. Tel. 885.4[redacted]. [redacted] Nunzia Luongo.
BERMAN: V. Pancolla.
BIASUTTI: Filippo De Pisis. Oggi aperto.
CARLINA: Armodio I[redacted].

TEATRO ERBA
Da martedì 7 a sabato 11 aprile ore [redacted]
COMPAGNIA TORINO SPETTACOLI presenta
DIALOGO CON LA MEMORIA
omaggio a PRIMO LEVI

KONG

2 PREMI OSCAR Vincitore
Miglior attore non protagonista ROBIN WILLIAMS
Migliore sceneggiatura originale

eliseo - NAZIONALE
VALENTINO 1 (TEATRO NUOVO)
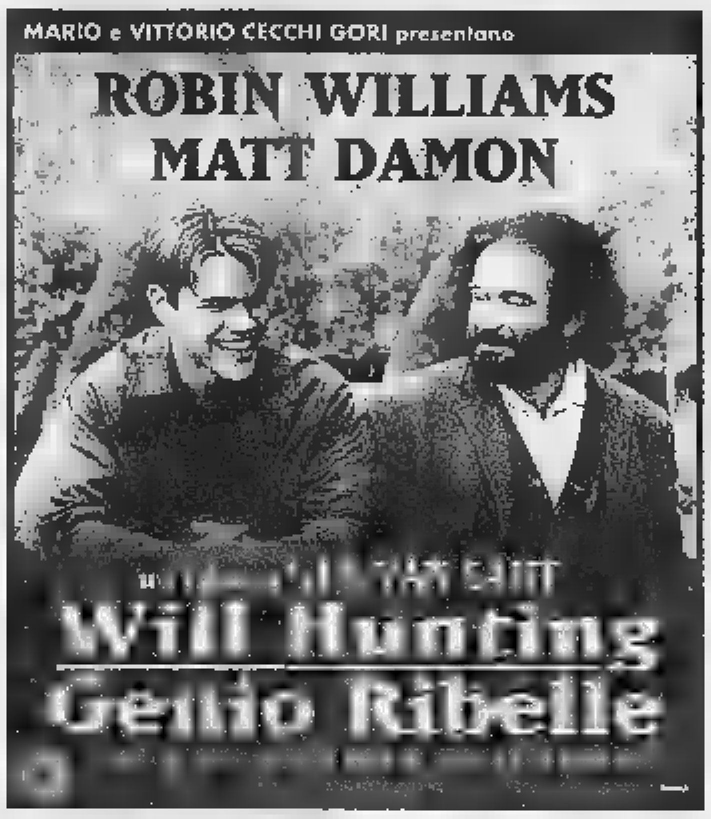

eliseo E ROMANO
SE HAI PAURA DI PERDERE, NON «GIOCARE»
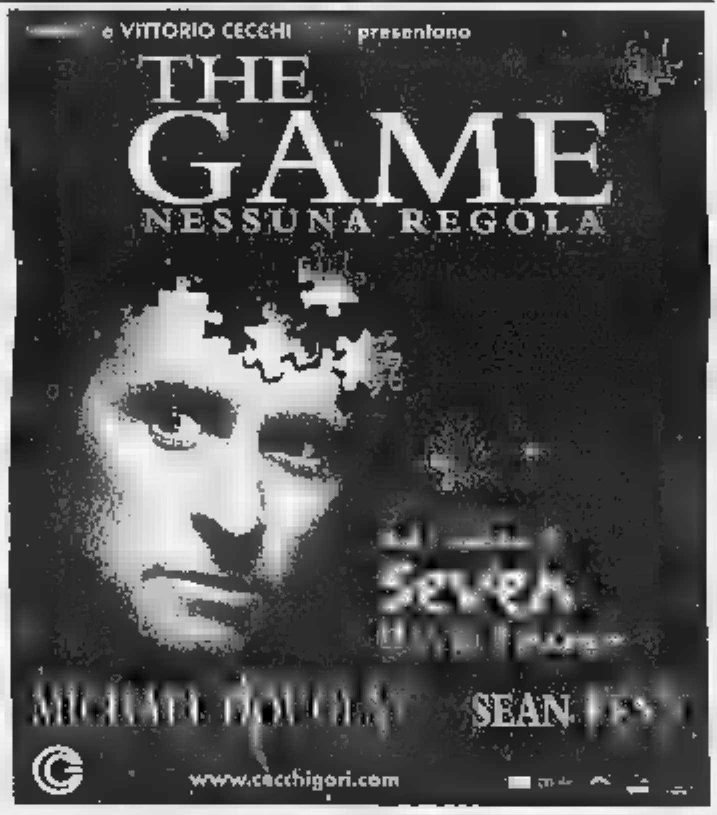

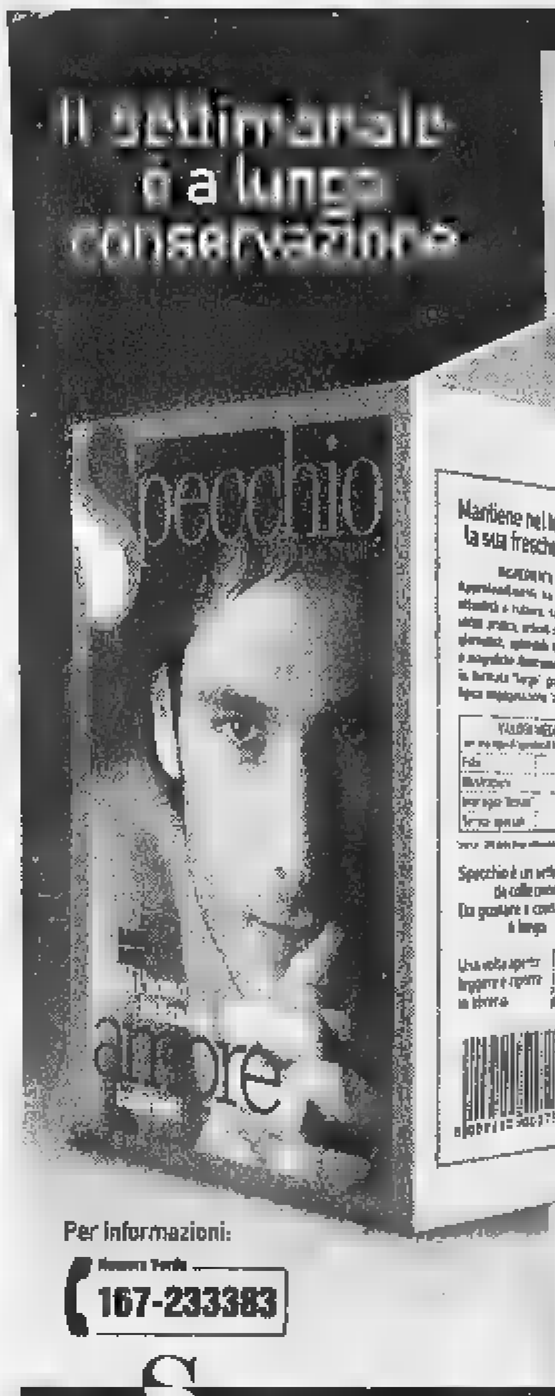

...i regali e i premi hanno una data di scadenza.
Chi si abbona* entro il 31 maggio avrà un regalo [redacted] scelta:
un orologio "Immersion Easy"
oppure
un dizionario Zingarelli
oppure
un dizionario Zingarelli su CD-Rom
E in più, parteciperà all'estrazione** di:
• [redacted] Fiat Panda 4x4
• 5 crociere Costa
• 5 ciclomotori Ciao Piaggio
• 5 telefoni cellulari [redacted]
• 200 segreterie telefoniche
• 400 radiosveglie
L'abbonamento costa solo 62.000 lire (comprese spese di spedizione). 47.000 lire per chi [redacted] già abbonato [redacted] La Stampa.
Per informazioni: Numero Verde 167-233383
* L'abbonamento dà [redacted] a 52 numeri di Specchio, a partire dal primo numero ricevuto.
** All'estrazione, che avverrà dopo il 31 maggio, parteciperanno tutti gli abbonati.
Offerta non valida per l'estero. - AUT. MIN. RICH.
Specchio. Prima riflette, poi parla.

IDEAL E OLIMPIA
E' PICCOLISSIMO. FURBISSIMO. DIVERTENTISSIMO.

AMBROSIO - FIAMMA
REPOSI 1 2 3 4 MULTISALA DIGITAL dts SOUND
SEDUZIONE. AVVENTURA. INTRIGO.
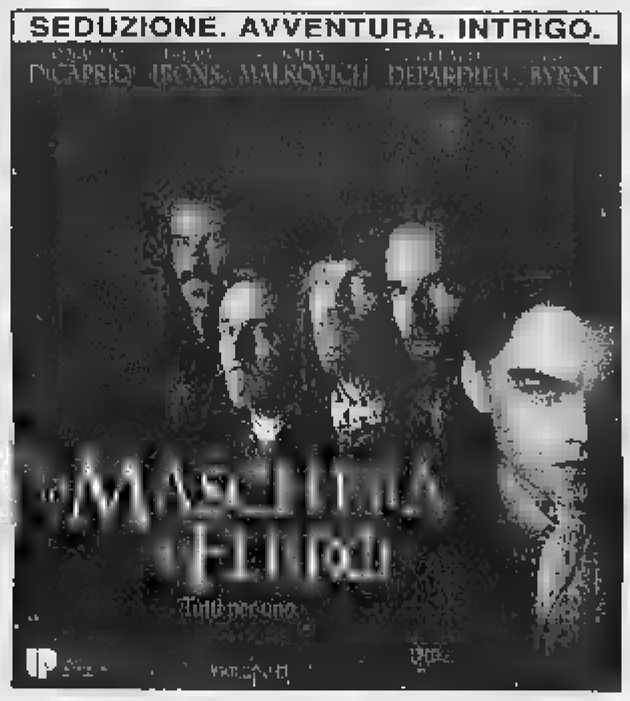

ARLECCHINO DIGITAL dts SOUND
IL NUOVO CAPOLAVORO DI STEVEN SPIELBERG

Sigg. Presidi e Insegnanti interessati a proiezioni scolastiche possono rivolgersi al n. 812.13.39.

CRISTALLO DIGITAL dts SOUND

STUDIO RITZ
Premio OSCAR: KIM BASINGER
L.A. Confidential

LE TV PRIVATE

[redacted]
8,26 Detective per amore; 9,15 Good grief; 9,45 Doogie Howser; 12 Musica insieme; 15 Magazine; 18 Sabes; 18,30 Giramondo; 19,10 Pelapuntete; 19,35 Magic [redacted] cam; 20 Caleidoscopio; 20,30 Dolce profumo della morte, film; 22,30 [redacted].

TELECUPOLE - CINQUESTELLE
11 Film; 13 TG4 Settegiorni; 13,30 Obbiettivo agricoltura; 17 Video top; 19,30 TG4 informazione; 20,30 Il paese di Cuccagna.

TORINO TV
9,35 Spazio mattina; 10,35 [redacted] express; 12,05 Spazio mattina; 13 T.S.I. Telegiornale; 15,30 Reporter; 17 Shaker; 18,20 Documentario Svizzera; 20,50 T.S.I. Telegiornale sera; 21,35 Torino express.

TELECITY
8,25 Caleidoscopio; [redacted] Magazine; 14,45 Profumo [redacted] film; [redacted] Diamonds; [redacted] Giramondo; 19,30 Ken il guerriero; 20 Ami[redacted] i vostri; 20,15 City Hunter; 20,50 L'intruso, film; 22,45 Rapimento, film.

[redacted]
11 The box; 12 Passport; 13 Primo piano; 14 Terra e sole; 15 The box; 19 Cartoons; 19,30 Agenzia europea per il consumatore; [redacted] Primo piano; 20,30 Harley Davidson il mito e la leggenda; 22,[redacted] Primo piano.

[redacted]
8,30 Cartoni animati; 9 Le auto della settimana; 10 Supersix Motori; 10,30 TG Magazine; 11 A tutto campo; 12 Side out; 12,30 Aggiudicato a...; 20,15 Le auto della settimana; 21 A tutto campo; 23,45 Le auto della settimana.

QUARTA RETE TV
13 La terra e il sole; 14 Antenna 13; 19 Game watch; 19,30 TG Sport; 20,30 A L'ostù del mercà; 22,45 Juve Toro news.

TELETIME
9,30 Time [redacted]; 10,20 Mundial; 12,20 Golmania; 13,30 Time sette; 15,30 Supergala; 16 Carnevale; 19 Agricoltura; 20 Time sette; 22,30 Time sette.

QUINTA RETE
11 Mezzogiorno in musica; 12,10 Telenews; 12,30 Tekkaman; 13 Mezzogiorno in musica; 13,09 Corsa tris; 13,30 Mezzogiorno in musica; 16,45 [redacted]; 19,40 Telenews; 20,05 Corsa tris; 20,30 Storia di fratelli e di coltelli, film; 22,45 Telenews.

QUADRIFOGLIO ODEON TV
16,30 Vita sottosopra la tv; 17 Copertina (R); 18 Territorio italiano; 18,30 T-Time; 19 Sata/Fashion; 21,30 Reporter; 23,30 Tape runner.

[redacted]
19,30 Telegiornale; 20,30 Fuori gioco; 22,30 Telegiornale.

SESTA RETE
12,15 Kiyashan; 13 L'onore della famiglia; 19 Trider G7; 19,34 TG 6; 19,50 Made in Italy; 20,30 I predatori dell'anno omega, film; 22,20 TG6; 23,40 Spettacolo notturno.

G.R.P.
8,45 The Bold ones; 10 La città allo specchio; 12,15 La terra e il sole; 15,15 Novastadio; 17,45 Fun tv; 18,30 Week end al cinema; 19,30 Week end al cinema; 19,35 Motori Italia; 20 Andiamo al cinema; 20,10 Cartoni; 20,30 Speciale spettacolo; 20,35 Senza domani, film; 22,30 Andiamo al cinema.

RETE 7
8,30 Informasette/oroscopo; 8,45 Junior tv; 11,45 Film; 12,45 Informasette/o[redacted]; 13 Film; 14 J-Day; 14,10 [redacted] fighter; 14,40 Power Guardians; 15,27 Oltre L'equatore; 16 J-Friends; 16,30 Bancio Mancio; 16,50 Cyberkids; 17,20 Teddy Ruxpin; 17,50 J-Day; 18 Clarissa; 19,55 Informasette; 20,10 Mondo dell'occulto; 20,40 Protezione Civile; [redacted] Hotel Paradiso.

[redacted]
9 L'[redacted] della sindone; 11 Il giorno del Signore; 11,30 Cartoni; [redacted] Angelus; 12,30 Terra nostra; 13 Commento al vangelo; 13,30 Settegiorni; 14 Cartoni; 14,30 15 anni dopo [redacted] amore, film; 17,15 Filodiretto... quasi un rotocalco; 19,55 Quaresimale per i laici; 19 Super sport; 20,45 Totò a Parigi, film; 22,30 Grandangolo; [redacted] Quaresimale per i laici; [redacted] Siamo tutti [redacted] mondo.

TAI 9
[redacted] L'uomo della sindone; 11 Il giorno [redacted] Signore; 11,30 Cartoni; [redacted] Angelus; 12,30 Terra nostra; 13 Commento al vangelo; 13,30 Settegiorni; 14 Cartoni; 14,30 Punti di vista; 15,15 Appuntamento con...; 15,30 Scusi lei...; 15,45 Il menestrello; 16,15 Puzzle; 16,30 Settegiorni; 16,45 La buona notizia; 17,15 Filodiretto... quasi un rotocalco; 18,55 Quaresimale per i laici; 19 Supersport; 20,45 Totò a Parigi, film; 22,30 Grandangolo; 22,55 Quaresimale per i laici; 23 Siamo tutti terzo mondo.

[redacted] 21
19 Telegiornale; 20,25 Le pazze storie [redacted] Dick Van Dike; 22,30 Fuori gioco; 23,30 Telegiornale.

[redacted]
19 Reply; 20,45 Film.

[redacted]
12 Un po' di auguri; 18,35 Telestudio notizie; 18,50 Pearl; 20,05 Soccer boy; 20,40 [redacted] monte dancing; 22,40 Telestudio notizie; 23 Bikini beach 3a serie.

[redacted]
8 JTV; 10,15 Film; 12 JTV; 14,15 Film; 14,45 Crazy dance; 15,15 Film; 17 La terra e il sole; 18 JTV; 20 No sleep; 20,40 Un uomo chiamato Intrepido, film; [redacted]2,10 Telegiornale/ Oroscopo; 23,15 Film.

● Eventuali errori e variazioni nei programmi sono causati dalla non tempestiva comunicazione delle emittenti.

CHARLIE CHAPLIN 1 E KING
Il film che [redacted] sedotto pubblico e critica all'ultima Mostra [redacted] Venezia
[redacted] MEDAGLIA D'ORO DELLA PRESIDENZA [redacted] SENATO
★ SEGNALAZIONE CINEMA FOR UNICEF
Ci sono dei film che mettono d'accordo quasi tutti: [redacted] di questi è IL LADRO (Corriere della Sera)
★★★ CANDIDATO AL [redacted] OSCAR COME ★★★ [redacted] FILM STRANIERO

IL FILM CONTINUA LA SUA PROGRAMMAZIONE NEI CINEMA LA VIDEOCASSETTA NON SARA' DISPONIBILE PRIMA DELL'AUTUNNO
LUX E FARO
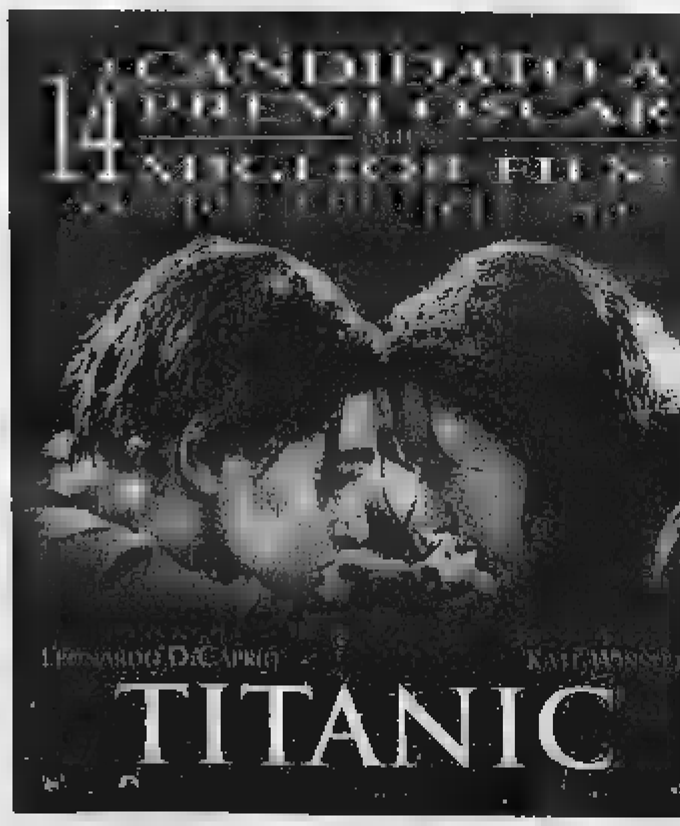

ORARI LUX: 14,20 - 17,55 - 21,30
FARO: 14,30 - 18,05 - 21,40

TRAME

A cura di CRISTINA CACCIA

[redacted] - LA [redacted] Fantascienza. Ripley (Sigourney Weaver) ritorna in [redacted] dopo un esperimento [redacted] clonazione. Nel cast anche Winona Ryder. [Kong]

[redacted] Drammatico. L'ultimo film [redacted] regista Steven Spielberg racconta la storia vera dell'ammutinamento di un gruppo di schiavi neri: nel 1839 s'impadronirono della nave che li stava trasportando nelle piantagioni dell'America. [Arlecchino]

[redacted] Cartoni animati. Il lungometraggio a cartoni animati prodotto [redacted] Fox è un melodramma romantico ambientato tra San Pietroburgo e Parigi dopo la caduta degli zar e narra [redacted] leggenda della Gran Duchessa Anastasia. [Vittoria]

APRILE. Autore. L'Italia ai tempi dell'Ulivo vista da Nanni Moretti nel suo [redacted] lavoro. [Centrale, [redacted] 1]

IL COLLEZIONISTA. Thriller. Un criminologo di Washington va nella Carolina per indagare sul rapimento della nipote, [redacted] [redacted] una donna sfuggita alla stessa sorte. C'è dietro un harem... [Cristallo]

FIGLI [redacted] [redacted] Commedia. Un disoccupato torinese (Silvio Orlando) decide di rapinare [redacted] banca di [redacted]: il colpo [redacted] riesce e [redacted] prende in ostaggio (Diego Abatantuono) un imprenditore [redacted] crisi [redacted] finanziaria che sentimentale. [Reposi 2]

FLUBBER. Commedia fantasy. Il distrattissimo scienziato Robin Williams crea per caso il flubber, forma d'energia dall'aspetto [redacted] plastica verde. [Doria]

FULL MONTY. Commedia. Nel film [redacted] di Peter Cattaneo un gruppo di disoccupati di Sheffield per sbarcare il lunario danno vita a uno spettacolo [redacted] spogliarello. [Capitol, Etoile, Empire]

HARRY [redacted] [redacted] Commedia. L'ultima fatica cinematografica di Woody Allen descrive la crisi creativa ed esistenziale di un intellettuale nevrotico. [Erba]

JACKIE [redacted] Drammatico. Dal romanzo di Elmore Leonard, il nuovo film di Quentin Tarantino: bloccata da agenti Fbi [redacted] soldi e droga, l'hostess Jackie Brown accetta [redacted] collaborare con la giustizia. Almeno in apparenza. [Eliseo, Nazionale]

KUNDUN. Drammatico. Il nuovo film [redacted] Martin Scorsese racconta [redacted] storia [redacted] 14° Dalai Lama e dell'invasione [redacted] Tibet [redacted] parte dei cinesi. Si inizia con il piccolo pre[redacted] che viene educato nel tetro palazzo reale all'arte del distaccarsi dalle cose e della compassione. Quando sarà adolescente, [redacted] fuga. [Olimpia 2]

L.A. [redacted] Poliziesco. California, Anni 50: [redacted] imprese d'un trio di poliziotti molto diversi: tra girl [redacted] squillo che imitano le star, redattori di riviste scandalistiche, storiacce di droga. [Studio Ritz]

[redacted] Commedia drammatica. Chu[redacted] racconta la Russia del 1952, l'odio e [redacted] fascinazione del popolo per Stalin, le difficoltà del dopoguerra. [redacted] di [redacted] giovane donna, madre di un bambino [redacted] sei anni, [redacted] incontra su un treno un [redacted] e se ne innamora. Non conterà nulla [redacted] sia un truffatore... [Chaplin 1, King]

[redacted] MASCHERA [redacted] FERRO. Avventuroso. L'esordio alla regia dello sceneggiatore di «Braveheart» Randall Wallace narra le ge[redacted], scritte da Dumas, della misteriosa maschera [redacted] ferro. Il protagonista, in un doppio ruolo, è Leonardo Di Caprio. [Ambrosio 3, Fiamma, Reposi 3]

[redacted] PAROLE, PAROLE. Commedia. L'ultimo, premiato, film di Alain Resnais è una commedia degli equivoci in cui i personaggi parlano attraverso celebri canzoni. [Chaplin 2]

QUALCOSA E' CAMBIATO. Commedia. [redacted] scrittore scontroso e maniacale ha tremendi rapporti [redacted] tutti. Ma un incontro gli cambia la [redacted]. Recente premio Oscar per i protagonisti Jack [redacted] e Helen Hunt, dirige lo statunitense James L. Brooks. [Adua 400, Ambrosio 2]

SFERA. Fantascienza. Tratto dal bestseller [redacted] Michael Crichton, il nuovo film di Levinson racconta di [redacted] gruppo [redacted] ricercatori che rinviene al fondo dell'Oceano Pacifico, a 300 metri di profondità, [redacted] sfera. [redacted] cast, Dustin Hoffman e Sharon Stone. [Ambrosio 1, Ciak, Reposi 1]

[redacted] GAME. Thriller. Un gioco pericoloso viene regalato a Nicholas Van Orton (Michael Douglas), un uomo di successo ricco e annoiato, [redacted] fratello: in palio c'è la vita del giocatore. [Eliseo [redacted] Romano]

TITANIC. Drammatico. Il naufragio del Titanic e la storia d'amore [redacted] giovani (Leonardo Di Caprio e Kate Winslet) [redacted] classi sociali diverse. [Faro, Lux]

UN [redacted] SOTTO SFRATTO. Comico. Due fratelli (Nathan Lane e Lee Evans) ricevono [redacted] eredità [redacted] vecchia casa abitata [redacted] topo che [redacted] ha nessuna intenzione [redacted] andarsene. [Ideal, Olimpia 1]

TRE UOMINI E [redacted] Comico. Aldo, Giovanni e Giacomo [redacted] viaggio dal Nord al Sud con [redacted] proteste. Esordio [redacted] cinema del trio. [Ambra]

WILL [redacted] - [redacted] RIBELLE. Commedia drammatica. Will Hunting (Matt Damon) è un giovane povero che vive [redacted] un quartiere popolare [redacted] Un giorno, mentre pulisce i pavimenti ad Harvard, risolve problemi matematici: un professore (Robin Williams) vede in lui un genio. [Eliseo Rosso, Nazionale 2, Valentino 1]

LA [redacted] E' BELLA. Commedia drammatica. Benigni affronta in chiave tragicomica il tema della prigionia in un campo di concentramento nazista. [Adua 200]

«L'ISTRUTTORIA» DI WEISS PER LO STABILE

Attori e spettatori rivivono in scena gli orrori dei Lager

Uno spettacolo del dovere civile. Proponendo ogni anno, a partire dal 1984, «L'istruttoria» di Peter Weiss, il Teatro Stabile di Parma sembra obbedire a quest'obbligo, tanto più necessario quanto più si cerca, da varie parti, di minimizzare e di stravolgere l'immane tragedia [redacted] Lager nazisti. Sullo sterminio [redacted] vi fu perpetrato con una scientificità agghiacciante, e in particolare su ciò che accadde nel campo di Auschwitz, si celebrò a Francoforte un processo che durò due anni, [redacted] '63 [redacted] '65. Davanti ai giudici e alla pubblica accusa, sfilarono aguzzini e sopravvissuti. Fra [redacted] ascoltatori c'era un giovane scrittore, Peter Weiss, che successivamente, e senza aggiungere parole proprie, trasformò i racconti delle udienze in una vera tragedia: a tutt'oggi il grido più lancinante, più spietato, più pietoso [redacted] sia stato levato [redacted] quel [redacted]ocidio. Il teatro di Parma ha portato «L'istruttoria» al Nuovo, per il cartellone del nostro Stabile. Ogni recita è ri[redacted] a 190 spettatori, che vengono immessi in sala tutti insieme e tutti insieme [redacted] fatti salire in proscenio, sul quale gli attori si truccano seduti davanti a [redacted] lunga parete con specchi. Come per dire: ci stiamo preparando al rito, osservateci, spogliatevi dei vostri pensieri ed entrate [redacted] noi nel mondo [redacted] una lucida [redacted]a. Dopo di che, spettatori e attori superano quella concretissima quarta parete e sciamano in palcoscenico, dove il rito si trasforma nella piaga mai chiusa della coscienza e della storia.

Prendono consistenza frammenti di interrogatori, violenze neppure immaginabili, tentativi di autoassoluzione («erano gli ordini»), resoconti di [redacted] follia scientifica (gli esperimenti di Mengele). Nel rigoroso schema dell'oratorio predi[redacted] dalla regia di Gigi Dall'Aglio, gli attori Roberto Abbati, Paolo Bocelli, Cristina Cattellani, Laura Cleri, lo stesso Dall'Aglio, Giancarlo Ilari, Giuseppe L'Abbadessa, Milena Metitieri e Tania Rocchetta nelle [redacted] procuratore interpretano i loro ruoli distillando nel pubblico indignazione, compassione, pietà, e producendo una vertigine che non tutti riescono a sostenere. Si replica fino a stasera.

[redacted] Guerrieri

PRIME VISIONI

LOCALE CON ARIA CONDIZIONATA — ACCESSO PORTATORI HANDICAP

ADUA 200 ●
c.so G. Cesare 67, tel. 856.521. **La vita è [redacted]** di e con R. Benigni. Or.: 15,30; 17,50; 20,10; 22,30. Ingresso 12.000. ●●●

ADUA 400 ♿ ●
c.so G. Cesare 67, tel. 856.521. **Qualcosa è cambiato.** Or.: 15; 17,30; [redacted]; 22,30. Ingresso 12.000. ●●●

[redacted] ●
v. Chiesa della Salute 77, tel. 210.985. **Tre [redacted] e una gamba,** di e con Aldo, [redacted] e Giacomo. Or.: 14,40; 16,40; 18,40; 20,40; 22,30, Ing. 12.000. ●●●

AMBROSIO MULTISALA 1 ♿ ●
c. V. Emanuele 52, tel. 547.007. **Sfera.** Or.: 14,30; 17,10; 19,50; 22,30. Ingr. 12.000; cinecard 10.000. ●●

AMBROSIO MULTISALA 2 ♿ ●
c. V. Emanuele 52, tel. 547.007. [redacted]. Or.: 14,30; 17,10; 19,50; 22,30. [redacted]. 12.000; cinecard 10.000 ●●●

[redacted] MULTISALA 3 ●
c. V. Emanuele 52, [redacted]. 547.007. **La maschera di ferro.** Or.: [redacted],30; 17,10; 19,50; 22,30. Ingr. 12.000; cinecard 10.000. ●●

ARLECCHINO ♿
corso Sommeiller 22, tel. 581.71.90. [redacted] regia Steven Spielberg, [redacted] A. Hopkins, M. Freeman. Or.: 16,30; 19,30; 22,30. Ingr. 12.000. ●●●

CAPITOL
via San Dalmazzo 24, tel. 540.605. **Full [redacted]** regia P. Cattaneo, con R. Carlyle, T. Wilkinson. Or.: 16; 18,10; 20,20; 22,30. Ingr. 12.000. ●●●●

CENTRALE ♿ ●
via C. Alberto 27, tel. 540.110. **Aprile,** regia N. Moretti, con N. Moretti, P. Moretti. Or.: 15,45; 17,30; 19,15; [redacted]; 22,40. Ingr. 12.000; Alace 9000. ●●●●

C. CHAPLIN 1 ♿
v. Garibaldi 32/E, tel. 436.07.23. **Il [redacted]** di Pavel [redacted] con Vladimir Mashkov, Ekaterina Rednikova. Or.: 15,45; 18,10; 20,25; 22,40. Ingr. 12.000. ●●●

C. CHAPLIN 2 ♿
via Garibaldi 32/E, tel. 436.07.23. **Parole... Parole... Parole...,** regia A. Resnais. Or.: 15,35; 17,50; 20,10; 22,30. Ingr. 12.000. ●●●●

CIAK
c. G. Cesare 105, tel. 232.029. **Sfera** di B. Levinson con D. Hoffman, S. Stone, S. Jackson. Or.: 14,50; 17,25; 20; 22,30. Ingr. 12.000. ●●

[redacted]
via Gotto 5, [redacted]. 650.71.00. **[redacted]ete.** [redacted] Gary Fleder con [redacted]. Freeman. Vietmin. 14. Or.: 15,15; 17,40; 20,05; 22,30. Ingr. 12.000. ●●●

DORIA
via Gramsci 9, tel. 542.422. **[redacted]r,** regia Les Mayfield, con [redacted] Williams. Or.: 16; 18,10; 20,20; 22,30. Ingresso 12.000. [redacted]

ELISEO GRANDE ●
p. Sabotino, tel. 447.5241. **Jackie Brown,** di Q. Tarantino, con R. De Niro, M. Keaton. Orario: 16; 19; 22. Ingresso 11.000. ●●●

[redacted] BLU ♿ ●
p.za Sabotino, tel. 447.52.41. **The game,** di D. Fincher, con M. Douglas, S. Penn. Orario: 15; 17,30; 20; 22,30. Ingresso 11.000. ●●●

ELISEO ROSSO ♿ ●
piazza Sabotino, [redacted]. 447.52.41. **Will Hunting - Genio ribelle,** di G. Van Sant. Or.: 15,15; 17,40; 20,05; 22,30. Ingr. 11.000. ●●

EMPIRE ♿ ●
p. V. Veneto 5, tel. 817.1642. **Full Monty,** di P. Cattaneo. Or.: 14,30; 16,30; 18,30; 20,30; 22,30. Ingr. 12.000; Alace 9000. ●●●●

[redacted] ●
c. Moncalieri 241, tel. 661.54.47. **Harry a pezzi,** di e con W. Allen, D. [redacted]. Orario: 16,30; 18,30; 20,30; 22,30. Ingresso 11.000. [redacted] Vedi [redacted]. ●●●●

ETOILE
v. Buozzi ang. v. Roma, tel. 530.353. **[redacted] Monty** regia P. Cattaneo, con R. Carlyle. Or.: 15; 16,55; 18,50; 20,45; 22,40. Ingr. 12.000. ●●●●

FARO ♿
via Po 30, tel. 817.3323. **Titanic,** regia J. Cameron, con L. DiCaprio, [redacted]. Winslet. [redacted] 14,30; 18,05; 21,40. Ingresso 12.000. ●●●●

FIAMMA ♿
c.so Trapani 57, tel. 385.20.57. **[redacted] ma[redacted] ferro.** regia R. Wallace, con L. DiCaprio. Or.: 14,15; 17,10; 19,45; 22,30. Ingr. 12.000. ●●

IDEAL ♿
c. Beccaria 4, tel. 521.43.16. **Un topolino sotto sfratto** di G. Verbinski, N. Lane, Lee Evans. Or.: 16,30; 18,30; 20,30; 22,30. Ingr. 12.000. ●●

KING ♿
via Po 21, tel. 612.5996. **Il ladro** di Pavel Chukrai [redacted] Misha [redacted] V. Mashkov. Or.: 16,30; 18,30; 20,30; 22,30. Ingr. 12.000; Alace 9000. ●●●

KONG ●
via S. Teresa 5, tel. 534.614. **Alien - La clonazione,** di J. P. Jeunet, con S. Weaver. Or.: 16; 18,10; 20,20; 22,30. Ingr. 12.000; Alace 9000. ●●●

LILLIPUT
via XX Settembre 15 bis, tel. 537.100. CHIU[redacted] PER LAVORI.

LUX
Galleria [redacted] Federico, tel. 541.283. **Titanic,** regia J. [redacted]eron, con L. Di Caprio, K. Winslet. Or.: 14,20; 17,55; 21,30. Ingresso 12.000. ●●●●

MASSIMO 1 ♿ ●
v. Montebello 8, tel. 817.1048. **Aprile,** di Nanni Moretti, con Nanni Moretti. Or.: 16,30; 18; 19,30; 21; 22,30. Ingresso 11.000; Alace 9000. ●●●●

[redacted] 1 ●
v. Pomba 7, tel. 812.4173. **[redacted] Brown,** di Q. Tarantino, [redacted] R. De Niro, [redacted]. Keaton. Orario: 16; 19; [redacted]. Ingresso [redacted]. ●●●

NAZIONALE 2 ●
via Pomba 7, tel. 812.41.73. **Will Hunting genio ribelle** di G. Van Sant [redacted] [redacted]. Williams. Or.: 15,40; 17,50; 20,10; 22,30. Ingr. 12.000. ●●

OLIMPIA 1 ♿ ●
via Arsenale 31, tel. 532.448. **Un topolino [redacted] sfratto** di G. Verbinski con [redacted]. Lane. [redacted]: 14,30; 16,30; 18,30; 20,30; 22,30. Ingr. 12.000. ●●

OLIMPIA 2 ●
via Arsenale 31, tel. 532.448. **Kundun,** regia Martin Scorsese. Or.: 15; 17,30; 20; 22,30. Ingresso 12.000. ●●

REPOSI [redacted] ♿ ●
via XX Settembre 15, tel. 531.400. [redacted] di B. Levinson [redacted] Dustin Hoffman, Sharon Stone. Or.: 14,50; 17,25; [redacted] 22,30. Ingr. 12.000. ●●

REPOSI 2 ♿ ●
via XX Settembre 15, tel. 531.400. **[redacted] di [redacted]ale,** regia [redacted]. Ferrario. Or.: 14,45; 16,45; 18,45; 20,45; 22,45. Ingr. 12.000. ●●●

LISTA TORNABUONI consiglia
●●●● BELLO
●●● INTERESSANTE/DIVERTENTE
●● MEDIOCRE
● BRUTTO

REPOSI 3 ♿ ●
via XX Settembre 15, tel. 531.400. **La ma[redacted]a di ferro,** regia R. Wallace, [redacted] L. DiCaprio, J. Irons. Or.: 15; 17,30; 20; 22,30. Ingr. 12.000. ●●

[redacted]
via XX Settembre 15, tel. 531.400. [redacted] [redacted] APERTURA.

[redacted]
Gall. Subalpina, [redacted]. [redacted]. **[redacted]e game,** di D. Fincher, con M. Douglas, S. Penn. [redacted]: 15; 17,30; 20; 22,30. Ingresso 12.000. ●●●

STUDIO RITZ
v. Acqui 2, tel. 819.01.50. **L.A. Confidential,** regia C. Hanson, con K. Spacey, K. Basinger. Or.: 17,10; 19,50; 22,30. Ingresso 12.000. [redacted]

VALENTINO 1 ♿
[redacted] M. D'Azeglio 17, [redacted]. [redacted] **Hunting - Genio ribelle,** di G. V. Sant, con R. [redacted] Or.: 15,30; 17,50; 20,10; 22,30. Ingr. 12.000; rid. 8000. ●●

VITTORIA ♿
via Roma 356, tel. 562.1789. **[redacted]sia,** cartoni animati, regia Don Bluth, Gary Goldman. Or.: 14,25; 16,25; 18,25; 20,25; 22,25. Ingresso 12.000. ●●●

ALTRE VISIONI

AGNELLI v. P. Sarpi 111/A, tel. 612.136. Oggi ore 15; 17; 19; 21 **Il dolce domani** di A. Egoyan. Ingr. 8000, Alace e rid. 6000, due film 13.000.

[illegible] v. Nizza 56, tel. 668.75.68. **Sette anni in Tibet,** di J. J. Arnaud con Brad Pitt. Orario: 14,30; 16,45; 19; 21,15.

[redacted] Bagetti 30, tel. 433.7474. Ore 17,30-21 **Paradiso perduto** con G. Paltrow, [redacted]. Hawke. [redacted] a 19 aprile **Flubber** con R. Williams.

FREGOLI p.zza S. Giulia 2 bis, tel. 812.2312. **[illegible] (Storia di un coniglietto randagio),** cartoni animati. Ore 15-16,30-18.

LANTERI corso G. Cesare 80, tel. 284.134. [redacted] **Spice Girls - Il film** con Le Spice Girls. Or.: 14,30; 16,20; 18; 19,50; 21,30.

CARDINAL MASSAIA v. C. Massaia 104. RIPOSO.

MONTEROSA via Brandizzo 65, tel. 284.028. Ore 15,30 vedi teatro. Ore 19 e 21 **Ovosodo.** Intero 7000; rid. 5000; abb. 2 film a scelta 10.000.

VALDOCCO via Salerno 12, [redacted]. 522.42.79. [redacted] **Sette anni in Tibet** di J. J. Annaud con Brad Pitt. [redacted] 15-17,30-20,30.

LUCI ROSSE

ALEXANDRA via [redacted] [redacted]. Tel. 562.1293. **Turbamenti di [redacted] coppie alla [redacted]ve,** con [redacted] Sartori. Or.: ap. 14,30, ult. 22,30. Da lunedì a venerdì intero 8000, rid. 7000, studenti 5000.

ARCO PUSSYCAT c. P. Oddone 31, [redacted]. 484.621. **Erotic dinasty - Top shocking** [redacted] con Barbarella, Angelica Bella. Or.: feriali ap. 10,30, ult. 22,30; festivi ap. 14,30, ult. 22,30.

HOLLYWOOD c. R. Margherita 108. Tel. 521.23.85. Prima visione. **[redacted] di vizi.** [redacted] Vally Verdy, Cristopher Clark. Feriali no stop [redacted] 10,30, ult. 24; festivo ap. 14,30, ult. spett. ore 24.

MAFFEI via P. Tommaso 5. Tel. 655.334. **Una gioia [redacted] uomini,** con Eva Orlowsky, Simona Valli.

METROPOL via P. Tommaso 6. Tel. 650.5470. **La grande abbuffata di Rocco - Bizarre extreme 97** con Rocco Siffredi.

[redacted] c. R. Margherita 123, Tel. 436 2092. [redacted] **Il peccati.** Or.: ap. 15; ult. 22,30.

[illegible] via S. Donato 40, T. 487.765. [redacted]. Or.: ap. 15; ult. 22,30. L. 7000.

SPEZIA via Nizza 170. Tel. 696.36.17. Prima visione. **Il fuoco della trasgressione** [redacted] Rossana Doll. Or.: ap. 15; ult. 22,30. [redacted] lun. a ven. ingr. 8000; rid. 7000; anz. [redacted].

ZETA SEXY MOVIE via Cibrario 68. Tel. 749.2907. **Ingordigia erotica,** [redacted] e Cristopher Clark. Or.: ap. 15; ult. 22.

ASSOCIAZIONI

[redacted]

C[redacted] CULTUREL FRANÇAIS via Pomba 23, tel. 562.3313. Chiuso. Mostra Richard Fauguet (aperta dal lunedì al venerdì ore 11-13; 15,30-19,30 e sabato 10-13 fino al 14-4-1998).

MUSEO D[redacted]

[redacted]

[redacted] DUE via Montebello 8, [redacted] 817.1048. [redacted] 16,30-20,30 **Il viaggio [redacted] iena,** di D. Diop Mambety (v. o. sott. it.). Ore 18,30-22,30 **Iena,** di D. Diop Mambety (v. o. sott. it.). Ingresso 7000.

MASSIMO TRE via Montebello 8, tel. 817.1048. Ore 16,30-20,30 **Ecce Bombo** di N. [redacted]. [redacted] 18,30; 22,30 **Brian di Nazareth** di T. Jones. Ingresso 7000.

FUORI CITTA'

AVIGLIANA
CORSO 931.2403: **Sfera**

BARDONECCHIA
[redacted] 0122/99.633: **Full Monty**

BUSSOLENO
[redacted]ARCI[redacted] 0122/49.249: [redacted] **di Ferro**

CARMAGNOLA
MARGHERITA 971.6525: **Titanic**

CASCINE VICA
D. BOSCO 958.3437: **pom. Flubber, sera Il collezionista**

CESANA TORINESE
[redacted] SICARIO 0122/811.584: riposo

[redacted]
SPLENDOR 942.1601: **The full monthy (Squattrinati organizzati)**
[redacted] 941.1867: [redacted] **Maschera** [redacted]

CHIVASSO
CINECITTA' 911.1588: **The game**
MODERNO 910.9737: **Titanic**
POLITEAMA 910.1433: [redacted] **maschera** [redacted]

[redacted]RIE'
NUOVO 011/920.8984: [redacted]

[redacted]
[redacted] 405.6795: **Titanic**
REGINA [redacted] 781.623: **La maschera di ferro**
[redacted]
[redacted]NE 7[redacted] **Full Monty**
STUDIO LUCE 415.3737: [redacted]**stasia**

[redacted]
[redacted] 964.4346: **Amistad**

CUORGNE'
PERONA: [redacted]

[redacted]
S. [redacted] 937.5923: **Il testimone dello sposo**

GRUGLIASCO
ROMA 786.314: [redacted]

[redacted]
ARCHIMEDA 0125/425.084: **Aprile**
BOARO 0125/641.480: non pervenuto
[redacted] 0125/641.571: **Titanic**

LEINI'
[redacted]: [redacted]

MONC[redacted]
K. K. CASTELLO 641.236: **La maschera [redacted] ferro**

NONE
EDEN: **The Jackal**

PIANEZZA
LUMIERE 968.2088: **La maschera [redacted]**

[redacted]
[redacted] 0121/201.142: **Full Monty**
RITZ 374.957: **Titanic**
[redacted] 200 393.905: **Qualcosa è cambiato**
ITALIA 560: **La maschera di ferro**

RIVOLI
GIOIELLO 958.6780: **Full Monty**

SAUZE D'OULX
SAYONARA 0122/850.974: **The Game**

[redacted]
FRAITEVE 0122/76.938: **Full Monty**

[redacted]USA
CENISIO 0122/622.686: **The Game**

TORRE PELLICE
TRENTO 0121/933.096: **Titanic**

VALPERGA
[redacted] 0124/617.122: [redacted] **maschera** [redacted]

[redacted]
AUDITORIUM: **The Jackal**

TEATRI

TEATR[redacted]O. Dall'8/4 all'8/6 alla Cavallerizza via Verdi 9, **D'Opera - la mostra i segreti [redacted] teatro.** Esposizione per il [redacted] anniversario della ricostruzione [redacted] Teatro Regio. Ingresso libero. Aperta [redacted] mercoledì [redacted] ore 10/19 ven. e sab. ore 10/23. Martedì chiuso.

[redacted] REGIO «G. PUCCINI». I Concerti del Teatro Regio. Da martedì 7/4 alla biglietteria vendita posti per i concerti del 19/4 ore 10,30 Coro e strumentisti del Regio dir. Bruno Casoni (Mendelssohn, Bach) e [redacted] ore 21 Orchestra del Teatro Regio dir. D. Barnet (Mahler).

ADUA. Corso G. Cesare 67. Tel. 248.2276 - 248.7871. Il Gruppo della Rocca. Oggi ore 21,45 Sala Martani **Autodifesa di un folle,** di A. Strindberg, regia M. Navone, con T. [redacted]. Pren. da lunedì a sabato ore 16-20.

ALFA TEATRO. Via Casalborgone 16/I. Oggi ore 16 la comp. Alfa Tre presenta **Cantacc... che sindich,** commedia dialettale. Per informazioni e prenotazioni telefono 819.3529.

[redacted] P.za Solferino 2, [redacted] 562.3800. Ore 15,30 [redacted] replica. Loop cinematografica pres. E. Montesano in **Trash, non si butta [redacted],** di Vaime, Presta, Dose, Montesano, regia G. Gallione. Bigl. tutti i giorni 9-19.

ARALDO. Via Chiomonte 3. Teatrointre - a teatro con mamma e papà. Oggi ore 16,30 [redacted] dil Canguro presenta: **Il passo di [redacted]** biglietti L. [redacted]. Ultima recita. Apertura cassa ore 16.

AUDITORIUM GIOV[redacted] [redacted] - LINGOTTO. Via Nizza 280. Martedì 7 aprile [redacted] 20.30 [redacted] **Mahler Jugendorchester** Kent Nagano direttore, Dawn Upshaw soprano, musiche di Stravinskij, Berlioz e Skrjabin. Informazioni e biglietteria: 011/561.1262 - 543.388 - 664.4537.

AUDITORIUM RAI. P.za Rossaro. [redacted] 10,30 Strumentisti dell'Orchestra sinfonica nazionale della [redacted] **Domenica musica 1998** - [redacted] concerto. In programma musiche di Barber Ghedini Cialkovskij. Poltrona L. 20.000 Ingr. L. 12.000.

[redacted] P. Carignano 6. Ore 15,30 il Tst pres.: **Giovanna d'Arco donna armata. Passione e morte in sette stazioni.** [redacted] L. Fontana, con C. Cinieri, S. Rocca, reg. Walter Le Moli. Biglietteria: Tst, via Roma [redacted]. [redacted] 12-18, lunedì [redacted] Tel. 517.6246.

COLOSSEO. Via Madama Cristina 71, telefono 669.8034. Il 9/4 ore 21 **Il Banco Del Mutuo Soccorso** in concerto. Info. e prev. bigl. [redacted]sa teatro [redacted] 10-13 e 15-19, tel. [redacted].

ERBA. Corso Moncalieri 241, telefono 661.5447. Oggi [redacted] 16 Amanda Sandrelli, Blas Roca Rey in **Bracìati,** regia A. Longoni. Spett. feriali ore 21, festivi ore 16. Informazioni: feriale 9-13; 15-22; festivi 15-22.

GIANDUJA TEATRO. Via S. Teresa 5, tel. e fax 530 238. Dom 5/4 ore 16 ultima replica **Cappuccetto [redacted]** con la comp. marionette Lupi. Prenot. obbligatoria anche telef., sono [redacted] gli abb. «Metti una [redacted] a [redacted]». Si pren. spet. scolastici. Per pren. tel. 530.238, ore 9-13; 14,30-18,30.

CONSERVATORIO «G. VERDI». Orchestra Filarmonica Torino, Stagione sinfonica 1997-98. Lunedì 6 e martedì 7 aprile. Ore 21. 7° concerto G. Rossini: [redacted], dir. [redacted] Gyorivanyi-Rath. Domenica 5 [redacted] ore 16 prova generale aperta pubblico. Ingresso L. 10.000. [redacted] e vendita biglietti: vicolo San Lorenzo 1, tel. 436.0691 - 436.1340.

JUVARRA. [redacted] Juvarra 15, telefono 532 087. Ore 20,45 Centro Teatrale Bresciano **Canto degli incurabili,** di Patrizia Valduga, con Gianfranco Varetto. Ultima replica. Da domani **Apollogia [redacted] IX [redacted],** a cura di Anna Cuculo Group. Inf. tel. 532.087. Cafè Procope: [redacted] riposo.

[redacted] p. Santa Giulia [redacted] bis, telefono 812.2312. Sono sospese le [redacted] di oggi con Luigi [redacted] Filippo in **[redacted] fortuna [redacted] a Napoli.**

[redacted]ATRO NUOVO. corso Massimo d'Azeglio 17, telefono 650.0211 T.S.T. ore 15,30 il Teatro Stabile [redacted] Parma presenta **L'istruttoria,** di Peter Weiss, [redacted] Gigi Dall'Aglio. Biglietteria: Tst. via Roma 49, telefono 517.5246

TEATRO AGNELLI Via Paolo Sarpi 111, telefono 619.2351. Dal 15 al 17 aprile ore 21 per la rassegna Il Teatro delle Regioni pres. le com[redacted]: Koreja e **L'asino [redacted] volo,** Teatro [redacted], Edoardo Secondo Teatro in **Il giglio e la spada.** Ingr. [redacted], rid. [redacted]. Spettacoli validi per l'abb. Metti una sera a teatro. Informazioni e prenotazioni tel. (011) 437.6230 ore 9-13; 14-18.

TEATRO DI TU[redacted] Piazza Massaua 9. Il 16/4 unica data del cabaret dell'assurdo con Felice Andreasi in **L'uomo [redacted].** Il 23/4 **Francesco Baccini** in concerto. Inf. e pren. [redacted] 10-13 e 15-19, tel. 779.5803

[redacted] MASSAIA. Via Cardinal Massaia 104, telefono 257.881. [redacted] per la 7ª [redacted] teatro amatoriale il Borghiere spettacolo della comp. [redacted] Anonimi: **Pasquale Antonio esperto in matrimonio,** di Amendola e Corbucci. [redacted]. L. 15.000 rid. L. 12.000.

[redacted] [redacted] Brandizzo [redacted], telefono [redacted]. Oggi ore 15,30 Opera lirica **L'elisir d'amore,** musiche di G. Donizetti. Prevendita da giovedì 2 aprile ore 17-19. Per informazioni (0368) 313.3994.

[redacted]TEATR[redacted] Via Garibaldi 4, Settimo. RIPOSO. Divina 98. Sguardi. Storie e universi del contemporaneo [redacted]. Aprile/maggio. Inaugurazione lunedì [redacted] aprile. Ore [redacted] Laura Curin[redacted] in [redacted], regia Roberto Tarasco. Biglietto unico L. 15.000. [redacted] e prenotazioni tel. (011) 897.1746 - [redacted].

STALKER TEATRO. Via Cotta 20, Grugliasco, [redacted]. 787.117. Oggi ore 18 Le performance **d'arte Il corpo; [redacted] Shakespeare; Le soglie; C[redacted] e caro papà,** dal progetto Box Theatre di Ga[redacted] Boccacini. Ingresso gratuito presentando il libretto universitario. Informazioni tel. (011) 787.117 - 785.946.

TEATRO MATTEOTTI. Via Matteotti 1, Moncalieri. Ore 16.30 **Tredici a tavola** con Teatro Torino, regia L. Gnibaudi. Rassegna Terza Età a cura della comp. New Age. Posto unico L. 10.000. Info. 640.3700.

MUSEI E MOSTRE

☎ 167-328328 - Informazioni a cura della Regione. Orario 9-13, 14-16)

ACCADEMIA ALBERTINA [redacted] BELLE ARTI (via Accademia Albertina 6, telefono 889.020). Orario: 10-13; 15-19.

ARCHIVIO DI STATO (piazza Castello 209, telefono 540.382): Orario: Lunedì-venerdì 9-18; sabato 9-14. Domenica chiuso.

ARMERIA REALE (telefono 543.889). Chiusa per restauri fino al 16 aprile compreso.

ASSOCIAZIONE «[redacted] LA MOLE» (via Stampatori 10/12): Mostra: «Cristina Ricolti: Il Po, divagazioni [redacted] paesaggi». Orario: mercoledì-sabato 16,30-19. Fino al 18 aprile.

BASILICA DI SUPERGA [redacted] TOMBE SAVOIA (telefono 898.0083). Orario: 9,30-12; 15-18. Venerdì chiuso.

BIBLIOTECA NAZIONALE (piazza [redacted] Al[redacted] 3, telefono 889.737). Martedì, mercoledì, giovedì 9-13 e 15-18. Venerdì e sabato 9-13. Domenica chiuso.

BIBLIOTECA REALE (piazza [redacted] 191, telefono 543.855). Orario: lunedì e [redacted]ledì 8,30-17,45; da martedì a sabato 8,30-13,30.

BORGO [redacted] (telefono 669.9372): Tutti i giorni 9-20. La Rocca [redacted] martedì a domenica 9-19. Lunedì chiuso.

CASTELLO DI [redacted] (telefono 562.35.30). Visite guidate agli «Itinerari Juvarriani». Mostra: «Un Castello [redacted] Castello». Fino al 5 aprile. Martedì, giovedì, sabato, domenica e festivi: 9-11,30; 14,30-18. Sabato visite in notturna «Lumière» dalle [redacted] su prenotazione. Per informazioni telefo[redacted] al 459.36.75.

CASTELLO [redacted] (telefono 661.645.42). Giovedì 9-13; sabato e domenica 9-13 e 14-19. [redacted] per gruppi e scolaresche.

C[redacted] EBRAICA (Piazzetta Primo Levi 12): Mostra: «1848, dalla Tolleranza alla Libertà». Fino al 30 aprile. Orario: mercoledì 19-21,30; domenica 10-13 e 15-18.

FOND[redacted] ITALIA PER [redacted] FOTOGRAFIA (via Avogadro 4, 54.65.94). Da martedì a venerdì 15-19; sabato e [redacted] 10-19. Lunedì chiuso. Mostra: «Francesco Agosti». Fino [redacted] aprile. Mostra: «Martin Chambi: Vita quotidiana al Cuzco 1920-1940». Fino al 3 ap[redacted].

GALLERIA D'ARTE MODERNA E CONTEM[redacted] (via Magenta 31, telefono [redacted]). Da martedì a domenica 9-19. Lunedì chiuso. Piccola Galleria: «Cinque dipinti di Dario Treves». Fino al 26 aprile. Sala mostre temporanee: [redacted] domenica 10-11,30: «Undici artisti per il passante ferroviario». Fino al 26 aprile.

[redacted] (via Accademia delle [redacted] 6, telefono 547.440). Martedì-domenica 9-14. Lunedì chiuso.

GALLERIA DI [redacted] FILIPPO (via [redacted] Vittoria 5) orario da martedì a sabato 16-19, domenica e lunedì chiuso. Mostra: «Dimitrios-Georges Antonitsis: My Fair (ma) Lady». Fino al 18 aprile.

MUSEO DI ANTROPOLOGIA ED ETNOGRAFIA (via Accademia [redacted] 17, telefono 56.212.64. Orario: 16-18, lunedì chiuso. Visite su appuntamento Mostra: «Luci su 6000 anni Uomo - Percorsi sotterranei». Fino al 26 luglio.

MUSEO D'ARTE CONTEMPORANEA - [redacted] DI RIVOLI (telefono 958.7256). Martedì-venerdì 10-17; sabato domenica 10-19. 1° e 3° giovedì del mese 10-22. Lunedì chiuso. [redacted]: «Carla Accardi. Installazione per i bambini». [redacted] 3 maggio. Mostra: «Martin Kippenberger. Respektive 1997-1976». Fino al 13 aprile.

MUSEO DELL'AUTOMOBILE «C. BISCARETTI DI RUFFIA» (corso Unità d'Italia 40, telefono 677.666). Tutti i giorni 10-18,30. Chiuso lunedì.

MUSEO DI ANTICHITA' (corso Regina Margherita 105, telefono 521.2251). Orario: martedì-domenica 9-19. Lunedì chiuso. Domenica ore 16, visite guidate.

MUSEO EGIZIO (via Accademia [redacted] Scienze 6, telefono 561.7776). Da martedì a sabato 9-19; domenica e festivi 9-14; lunedì chiuso.

MUSEO MARIONETTA Teatro Gianduja (via Santa Teresa 5, telefono 530.238): dal martedì al venerdì 9-13, sabato e domenica 14-18 su prenotazioni.

MUSEO DELLA MONTAGNA (via Giardino 39 - via Monte Cappuccini, telefono 66.04.104). Orario: sabato, domenica, lunedì, 9-12,30 e 14,45-19,15, martedì-venerdì 8,30-19,15. Mostra: «Fermare le emozioni. L'universo fotografico di Walter Bonatti». Fino al 10 maggio. «Nanuk, l'esquimese del cinema». Fino al 19 aprile.

MUSEO [redacted] DELL'ARTIGLIERIA (corso Galileo Ferraris 0, telefono 561.28.37): Chiuso per restauri.

MUSEO NAZ[redacted] [redacted] RISORGIMENTO (via Carignano, telefono 562.1147). Martedì-sabato 9-18,30; domenica e festivi 9-12,30; lunedì chiuso. Domenica (ore 10) visita guidata [redacted] Unitre.

MUSEO [redacted] - [redacted] ORIENTALI (Bricherasio 8, telefono 541.557). Dal martedì alla domenica dalle 9 alle 19. Lunedì chiuso.

[redacted] (F. Guicciardini 7, telefono 546.317) dal martedì a domenica [redacted] 9-19. Lunedì chiuso.

[redacted] (viale Thovez 37, telefono 660.1066). Domenica ore 14,30-18,30. Feriali: scuole e gruppi su prenotazione. Visite guidate (ore 15-16,30) tutte le 2ª domeniche [redacted] mese.

PALAZZINA [redacted] CACCIA - [redacted] AMMOBILIAMENTO (Stupinigi, telefono 358.1220). Tutti i giorni 9-11,50 e 14-16,20; lunedì chiuso.

PALAZZO BAROLO (Orfane 7, telefono 436.03.11): Orario: [redacted] lunedì a sabato [redacted]-12; e 15-18; domenica 10-13.

PALAZZO BRICHERASIO (via Lagrange [redacted] telefono 517.1660). Tutti i giorni 10-19; lunedì 14-19. Per prenotazioni gruppi telefonare al 562.96.04.

PALAZZO CISTERNA (via Maria Vittoria 12, telefono 575.62.05) aperto sabato, visite guidate 9-13.

PALAZZO REALE (piazza Castello, telefono 436.1455). Da martedì a domenica [redacted] alle 14. Lunedì chiuso.

PINACOTECA ALBERTINA BELLE ARTI (via Accademia Albertina 8, 817.78.62), [redacted] martedì a domenica 9-13; 15-19. Lunedì chiuso.

PORTICI DEL LINGOTTO (via Nizza 264). Orario: martedì, mercoledì, giovedì, sabato e [redacted] 10-20; venerdì 10-22; [redacted] chiuso. Mostra: «Tex, 1948-1988, l'evoluzione del mito». Fino al 3 maggio.

[redacted] BELLE ARTI (via Crivelli 11, telefono 669.25.45). [redacted] i giorni 10-12 e 16-19. Festivi chiuso.

[redacted]ZIO ESPO[redacted] SDA (via Pietro Micca 18). Orario: 9,30-19,30 tutti i giorni.

Lo [redacted] profumeria
camurati
TORINO - P.ZZA ADRIANO, 1 - C.SO FERRUCCI, [redacted]

Profumerie solarium estetica

La [redacted] profumeria
camurati
TORINO - VIA AVOGADRO, 19

Armonie di Cereali

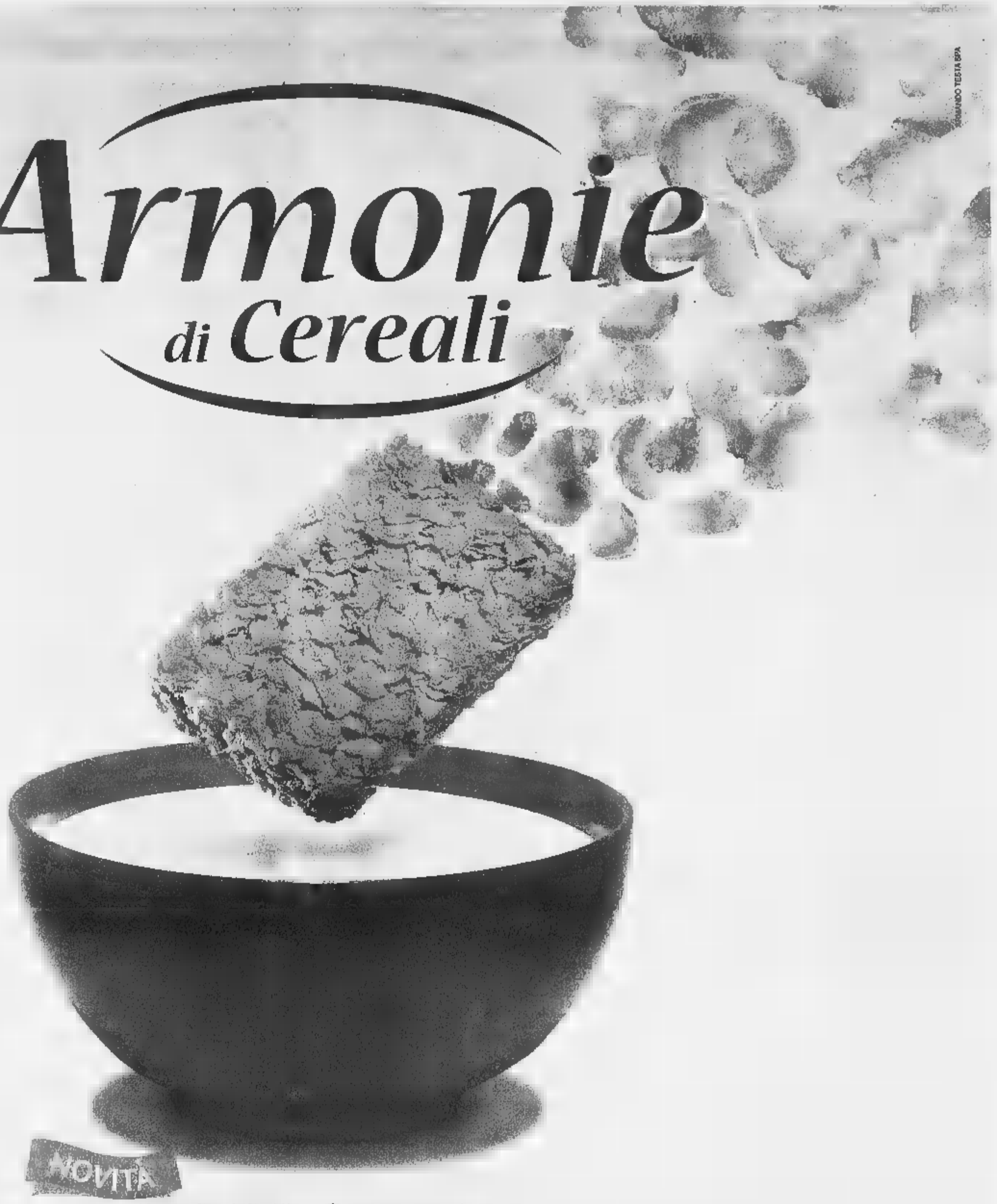

I PRIMI CEREALI MULINO BIANCO.

Mulino Bianco ti presenta il nuovo modo di fare colazione con i cereali: Armonie di Cereali. Croccanti e gustose formelle di fiocchi di cereali, inventate per offrirti ogni mattina il giusto apporto nutrizionale di **carboidrati, fibre, sali minerali, senza grassi aggiunti.** Così, giorno dopo giorno, ogni giorno sarà più ricco di benessere.

La tua fonte quotidiana di benessere.

MULINO BIANCO
Barilla

La formula giusta per capire

Non occorre essere specialisti per amare e capire la scienza.
Oggi è possibile con i primi nove volumi di «Argomenti di scienze», la collana che unisce il rigore scientifico al piacere della lettura.

ISABELLA LATTES COIFMANN
L'intelligenza degli animali
pp. VIII-152
con 80 figure nel testo, L. 25.000

PIERO BIANUCCI
Piccolo, grande, vivo.
Storie di quark e di galassie, di uomini e altri animali
pp. X-198, L. 25.000

ENRICO STELLA
Elogio dell' insetto
pp. XIV-214
con 65 tavole fuori testo a colori, L. 30.000

ALDO ZULLINI
I giochi della natura.
L'evoluzione all'opera
pp. XIV-106
con 12 figure nel testo, L. 20.000

ULRICO DI AICHELBURG
Batteri e virus.
Dalla peste all'Aids
pp. VIII-192, L. 28.000

TULLIO REGGE
Gli eredi di Prometeo.
L'energia nel futuro
pp. X-158
con 8 figure nel testo, L. 22.000

PIERO SCARUFFI
La fabbrica del pensiero.
Nuove frontiere dell'intelligenza artificiale
pp. XVI-188
con 25 figure nel testo, L. 25.000

ELISABETTA VISALBERGHI
Storie di scimmie
pp. XII-180
con 12 tavole a colori nel testo, L. 30.000

ULRICO DI AICHELBURG
Rivoluzioni della medicina nel xx secolo.
Dai trapianti all'ingegneria genetica
pp. VI-198, L. 25.000

Gli abbonati a «La Stampa» hanno diritto a uno sconto del 20% sulle singole opere e potranno acquistarle presso il Salone di via Roma 80 a Torino.
I nove volumi della collana «Argomenti di scienze» sono in vendita - per abbonati e non - al prezzo speciale di L. 180.000.
Chi fosse interessato ad acquistarli, potrà richiederli contrassegno all'Editrice La Stampa, Ufficio «Edizioni librarie», via Marenco 32, 10126 Torino (fax 011-655306).

I LIBRI DE LA STAMPA

I VOLUMI DE «LA STAMPA», DISTRIBUITI DA RCS LIBRI E GRANDI OPERE, SONO IN VENDITA PRESSO LE MIGLIORI LIBRERIE

Coppa Davis a Genova: l'Italia conquista contro l'India il punto del doppio [redacted] della sicurezza

Gaudenzi & Nargiso scacciano la paura

Sanguinetti vittima dell'esordio

[redacted]
DAL NOSTRO INVIATO

L'Italia del tennis ha vinto il doppio [redacted] grande paura è passata. Mancano un punto [redacted] due incontri, per battere l'India: [redacted] gli azzurri di Davis faranno festa. Dopo la sconfitta mattutina di Sanguinetti, peraltro ampiamente prevista, nel match contro Bhupathi sospeso venerdì per [redacted] pioggia, nel pomeriggio e sotto un cielo scavallato da minacciose nubi nere Gaudenzi e Nargiso hanno portato [redacted] a casa il punto del 2-1 superando in quattro set Bhupathi, sempre lui, [redacted] l'esordiente Syed, numero 811 delle classifiche Atp, un giovanotto di 23 anni che in carriera finora ha guadagnato la miseria di 1300 dollari e che [redacted] l'ingrato compito di sostituire Leander Paes, il grande assente, il giocatore che con Bhupathi forma una delle coppie più forti del mondo. Syed, ovviamente, non ha saputo reggere il peso della responsabilità. E' [redacted] vinto dall'emozione dell'esordio come è capitato a Sanguinetti, che fra l'altro contro Bhupathi, parliamo di ieri, è rimasto in campo solo 13' conquistando in totale otto punti.

«Spero che questo incontro mi serva da lezione» ha detto Davide. In realtà, appena finito il match, a caldo, il ragazzo di La Spezia ha dato tutta la colpa [redacted] vento, [redacted] se la sconfitta fosse imputabile alle condizioni [redacted] tempo, pur fastidiose, e non alla fragilità dei suoi nervi. In compenso è stato risolto un piccolo giallo. Bhupathi, alla vigilia, aveva detto di [redacted] già incontrato [redacted] battuto Sanguinetti, il quale [redacted] sdegnosamente negato il precedente. Ieri l'indiano è tornato alla carica, chiedendo in conferenza stampa, meravigliato [redacted] anche [redacted] po' seccato, perché mai nessuno gli credesse. E aveva ragione. [redacted] precedente *è stato finalmente scovato*: torneo satellite a Taiwan nel '93 e vittoria di Bhupathi in tre set.

Nel doppio, invece, non ci sono stati misteri da chiarire, [redacted] si escludono le difficoltà da parte degli arbitri, a un certo punto, [redacted] interpretare il regolamento quando Gaudenzi ha chiesto per la terza volta di andare in bagno. La questione è stata risolta con un vittorioso blitz al cambio di campo: Andrea nell'occasione ha mostrato [redacted] rapidità [redacted] qualche volta gli [redacted] durante il gioco, specie quando Nargiso, colto da raptus, ha tentato con successo (perdendo però [redacted]pre il punto) di colpire la palla che sarebbe stata del compagno.

Dire che è stata una bella partita sarebbe un'esagerazione, se non proprio [redacted] bugia. «Gioco da dieci anni in Davis però [redacted] ho ancora saputo battere la tensione» ha detto Nargiso [redacted] è [redacted] più nervoso del solito, falloso nel servizio e impreciso nella risposta. Ma come ha detto Bertolucci, banale ma vero, quella partita doveva [redacted] vinta. Punto e basta. Non servivano i fronzoli, serviva la concretezza. Insomma serviva il punto. [redacted] così sia, ma ci sia almeno permesso di dire che il match è stato bruttino, con un regalo degli azzurri (terzo set offerto sul piatto agli indiani) che poteva aprire la strada a sgradite sorprese.

Un'altra considerazione, ci [redacted] permessa anche questa, riguarda il campo, ridotto a una sorta di palude nel tentativo finora ampiamente riuscito [redacted] favorire gli azzurri. La pallina, in numerose occasioni, è rimasta come sepolta [redacted] buca. Gli indiani ridevano inghiottendo fiele. Del resto, se avessimo giocato a casa loro, ci avrebbero preparato un [redacted] campo in erbetta. Sono i vantaggi di poter scegliere la superficie. Ma dopo [redacted] deciso per la terra rossa, come era nelle regole del gioco, forse abbiamo esagerato un po' coi tubi di gomma dell'acqua.

In tribuna, per concludere, c'erano anche Adriano Panatta e Raffaella Reggi, vale a dire il nuovo responsabile del settore tecnico [redacted] la nuova responsabile della *Federation Cup*, cioè la Davis femminile. L'ha deciso il Consiglio federale e la cosa è ormai nota [redacted] tutti anche se verrà ufficialmente comunicata oggi in confe[redacted] stampa dal presidente Francesco Ricci Bitti.

Carlo Coccia

[redacted]

[redacted] **11** GAUDENZI-BHUPATHI

Italia-India 2-1. Bhupathi-Sanguinetti 6-4, 6-4, 6-4; Gaudenzi/Nargiso-Bhupathi/Syed 6-3, 6-4, 3-6, 6-3. Oggi (dalle 11): Gaudenzi-Bhupathi, poi Sanguinetti-Prahlad.
Australia-Zimbabwe 2-1. Stoltenberg-W. Black 6-3, 6-4, 5-7, 7-5; Rafter-B. Black 6-3, 3-6, 2-6, 6-7; Woodforde-Woodbridge b. W.Black-B.Black 6-4, 7-6 (8-6), 6-2.
Belgio-Olanda 1-1. Van Herck-Siemerink 4-6, 3-6, 6-4, 1-6; Dewulf-Schalken 7-5, 6-2, 7-5.
Brasile-Spagna 2-1. Kuerten-Moya 5-7, 1-6, 6-4, 6-4, 6-4; Meligeni-Corretja 6-4, 4-6, 6-3, 4-6, 4-6; Kuerten/Oncins-Corretja-J. Sanchez 6-1, 7-5, 3-6, 6-2.
Svizzera-Rep. Ceca 2-1. Heuberger-Ulihrach 7-6, 0-6, 5-7, 2-6; Rosset-Vacek 6-3, 6-2, 7-6, Rosset/Manta-Damm-Vacek 6-4, 6-7 (5-7), 4-6, 6-1, 6-4.
Germania-Sudafrica 3-0. Kiefer-Stafford 4-6, 4-6, 6-1, 6-2, 6-2; Haas-Ferreira 7-6, 3-6, 6-3, 6-4; Becker/Prinosil-Adams/Ferreira 5-7, 6-4, 6-4, 6-3.
Slovacchia-Svezia 2-1. Hrbaty-Norman 7-6, 4-6, 6-4, 3-6, 6-2; Kucera-Tillstrom 1-6, 6-1, 6-2, 6-4; Larsson-Tillstrom b. Hromec-Kroslak 6-2, 6-3, 6-4.

Il capitano degli azzurri Paolo Bertolucci incoraggia Andrea Gaudenzi [redacted] Diego Nargiso durante il match di doppio che ha dato all'Italia il punto del 2-1 contro l'India [ANSA]

[redacted]

[redacted]

Ferrara battuta 3-0

[redacted] quarta [redacted]

Lo spareggio di Macerata tra Lube e Conad Ferrara per accedere alle semifinali è durato, in pratica, soltanto un set: i marchigiani, dopo essersi imposti nel primo [redacted] per 16-14 in 37', hanno travolto gli emiliani nei successivi con perentori parziali (15-2, 15-3) conquistando così il diritto di proseguire la loro stagione. Visto l'andamento della partita anche il duello tra Zorzi e Schuill ha avuto poca storia: 12 punti e 13 cambi palla per l'italiano della Lube e appena 4+14 per l'olandese [redacted] Conad. Tra i vincitori buona anche la prova di Held (5+11) e di Bachi (8+4).

I playoff proseguono mercoledì prossimo (ore 20,30) con la gara-1 (si gioca al meglio delle cinque partite) di semifinale: a Treviso (con diretta su Tmc2) si affrontano [redacted] Sisley [redacted] Casa Modena, a Cu[redacted] l'Alpitour ospiterà la Lube.

[redacted]

Km 21,097 in 59'17"

[redacted]

MILANO. Una potenza incontenibile, una corsa [redacted] ritmi irresistibili: Paul Tergat, il keniano da quattro anni campione mondiale di cross, ha conquistato la [redacted] quinta Stramilano come al solito: dominando una gara senza storia. Ed [redacted] centrato finalmente il limite mondiale di mezza [redacted] (km 21,097) con il tempo di 59'17" (30" in meno rispetto al primato detenuto dal 1993 dal connazionale Moses Tanui e 26" meno anche rispetto a Pinto, il portoghese che tre settimane fa a Lisbona ha segnato la migliore prestazione, non omologata per problemi di percorso).

Alle spalle [redacted] Tergat si sono piazzati l'altro keniano Philip Tarus a 1'07" [redacted] il marocchino Khalid Khannouci [redacted] 2'03". Mediocre la gara degli italiani con Modica 8°, Leone 10°, Barzaghi 11° [redacted] Panetta 12°. Distacchi pesanti per tutti.

[redacted]

Test Ferrari conclusi

[redacted] per [redacted]

BARCELLONA. Conclusi i test Ferrari ieri nel circuito della Catalogna. Schumacher ha percorso (dopo aver cambiato un motore nella mattinata) ancora 55 giri, provando assetti e gomme. Miglior tempo al passaggio 1'23"640, mentre suo fratello Ralf con la Jordan si è fermato a 1'24"414.

«Sono soddisfatto - ha detto [redacted] termine Michael - durante questi quattro giorni abbiamo provveduto ad una buona messa a punto della F300, soprattutto per quanto riguarda l'uso dei pneumatici di diverse dimensioni e differenti mescole. Per l'Argentina prevedo [redacted] essere un po' più vicino [redacted] McLaren. Abbiamo fatto progressi. Per Buenos Aires posso puntare ancora al podio, entro due o tre [redacted] saremo nelle migliori condizioni, per batterci alla pari [redacted] tutti i rivali». [r. m.]

IPPICA [redacted]

Galoppo a Liverpool

Tre cavalli [redacted] nel [redacted]

LIVERPOOL. Ieri il Grand National di galoppo, la massacrante cor[redacted] a siepi all'ippodromo [redacted] Aintree (vicino a Liverpool), è costato caro a tre dei trentasette cavalli al via: il purosangue [redacted] è morto cadendo sulla prima [redacted] trenta siepi distribuite lungo [redacted] 7200 metri del percorso, Do Rightly e Griminis Bar sono [redacted] stati abbattuti per le gravi ferite riportate in altrettanti incidenti durante la gara. Già venerdì ad Aintree [redacted] stati eliminati due cavalli dopo che [redacted]no infortunati in [redacted] fra questi c'era anche One [redacted], uno [redacted] più popolari purosangue inglesi.

Il Grand National '98 [redacted] stato vinto da Earth Summit, montato da Carl Llewellyn, che ha dominato gli avversari lasciando a undici lunghezze Suny Bay, quindi Semlee [redacted] St Mellion Fairaway. Solo sei i cavalli giunti al traguardo.

[redacted]

SPORT [redacted]

[redacted] TOMIC ALLA ROMA. Il 23enne Ivan Tomic, centrocampista del Partizan di Belgrado, passerà alla Roma per 18 miliardi. Al giocatore andranno 1,3 miliardi a stagione per 5 anni.

[redacted] PUNITO TIFOSO RAZZISTA. Il tribunale di Cambridge ha stabilito che Daniel James, tifoso 21enne, per 2 anni non potrà più frequentare gli stadi di Inghilterra e Galles per aver rivolto insulti a sfondo razziale a giocatori di colore.

[redacted] Alessandro Vanoi sarà il responsabile del fondo azzurro. Confermati Thoeni [redacted] D'Urbano direttori agonistici [redacted] sci alpino, la Fink nello slittino, Dal Fabbro nel bob, Pari nello snowboard [redacted] Collinassi nel freestyle. Cambi nel biathlon (Giuseppe Bragadoi per Azittà) e salto [redacted] combinata nordica (Giuseppe Falco).

[redacted] **FIAT** [redacted] **A** [redacted] Fiat Auto Corse, Bmw Italia [redacted] Audi di Auto[redacted] diserteranno la 1ª gara del campionato Superturismo (domenica 19 a Monza) [redacted] la promozione, a loro parere insufficiente, della gara da parte dell'Aci-Csai.

[redacted] **SERIE** [redacted] Girone A: Bologna-Pilot Pen 1-0; Roma De Sisti-Padova 4-1; Cus Torino-Naxos 6-3. Classifica: Bologna 13; Roma, [redacted] 10; Cus Torino 9; Padova 8; Pilot Pen 3. Girone B: Ferrini-Cernusco 2-3; Bra-Amsicora 1-2; Catania-Lazio 2-4. Classifica: Amsicora 19; Cernusco 16; Lazio 13; Catania 9; Ferrini 3; Bra 1.

[redacted] PALLANUOTO: POSILLIPO OK. Serie A1 (12ª): Anzio-Posillipo 6-15, Can. Napoli-Bologna 13-11, Catania-Recco 8-6, Florentia-Pagurus 11-9, Ortigia-Pescara 11-14, Roma-Como 11-6, Savona-Civitavecchia 13-10. Classifica: Posillipo, Pescara 35; Florentia 24; Roma 23; Recco 20; Savona, Napoli 19; Catania 18; Bologna 17; Civitavecchia 12; Como, Ortigia 10; Anzio 9; Pagurus 8.

[redacted] MOTOCROSS A MANTOVA. Andrea Bartolini su Yamaha è stato il più veloce nelle prove ufficiali del GP d'Italia, prima prova del Mondiale di motocross classe 500, in programma oggi con 40 piloti.

[redacted] RUGBY, CINQUE NAZIONI. A Twickenham l'Inghilterra ha battuto l'Irlanda 35-17 nel penultimo incontro del Cinque Nazioni: ora è in testa alla pari [redacted] la Francia, che oggi gioca a Wembley col Galles.

[redacted] **DI SUPERCOPPA.** La Danesi Nettuno ha vinto la prima partita della Supercoppa europea battendo la Cariparma per 4-1.

Martedì riunione di amministratori a Villafranca. I carabinieri: «Fenomeno sotto controllo»

Allarme furti, nasce il «partito dei sindaci»

Nel Basso Pinerolese un fronte comune contro i ladri

PINEROLO. Sindaci in prima linea contro la criminalità. Il problema principale sono i furti. «In una settimana - dice Giovanni Vaglienti, sindaco di Cercenasco - ne abbiamo avuto cinque. In una realtà come la nostra, episodi di questo genere destano grande allarme».

La preoccupazione è condivisa dai sindaci del Pinerolese, che martedì s'incontreranno a Villafranca per dar vita a un'associazione. Si parte da Cavour per scendere sino a Villafranca e ad Airasca. Il pericolo costituito dalla delinquenza è solo uno degli elementi di coesione, ma poi il dialogo vuole continuare sui temi legati al turismo e ai finanziamenti europei. «Non siamo il Bronx - dice il sindaco di Vigone, Giovanni Truccone - ma dobbiamo agire ai ripari prima che la situazione si aggravi. Non vogliamo "sceriffi della notte", chiediamo però una maggior presenza di carabinieri».

Dal comando compagnia di Pinerolo arrivano però dati confortanti: i furti e le rapine sono aumentati rispetto allo scorso anno, anzi stanno diminuendo. Ma allora come si spiega la preoccupazione dei sindaci? Forse gli episodi avvenuti in questi ultimi tempi hanno avuto risvolti più eclatanti? «Serve comunque una maggior collaborazione tra cittadini e le forze dell'ordine - sostiene il capitano [illegible] pagnia dei carabinieri, Giuseppe Mileto -: vogliamo ricevere più segnalazioni. Se qualcuno vede delle auto sospette girare per le case del paese ci deve telefonare. Solo con l'aiuto di tutti potremo lavorare meglio».

I numeri dei reati non vengono diffusi, il bilancio si farà solo a fine anno. Ma la situazione rispetto ad altri comuni della cintura di Torino è rassicurante. «Certo, tutti vorremmo avere più carabinieri e polizia per le strade - dice Guido Geuna, sindaco di Osasco -, anche perché nei nostri comuni, nel pomeriggio, quando i vigili smontano dal servizio, il controllo è affidato solo ai carabinieri. Una soluzione potrebbe essere quella di consorziarci per far nascere un corpo di vigili con competenze sovracomunali».

Aggiunge l'avvocato penalista Giancarlo Perassi, capogruppo dell'opposizione di Cavour: «Si può pensare ad un consorzio, ma non sarebbe meglio prima puntare a una valorizzazione delle risorse che i Comuni hanno? I vigili svolgono troppe mansioni d'ufficio; si potrebbe alleggerire il loro lavoro [illegible]do con contratti a termine dei dipendenti e impiegarli quindi meglio sul territorio». Ma c'è invece chi, come il senatore Elvio Fassone, ha un approccio diverso: «Occorre puntare prima sulla prevenzione, e poi creare centri di accoglienza per gli emarginati e per chi ha subito le violenze».

Antonio Giaimo

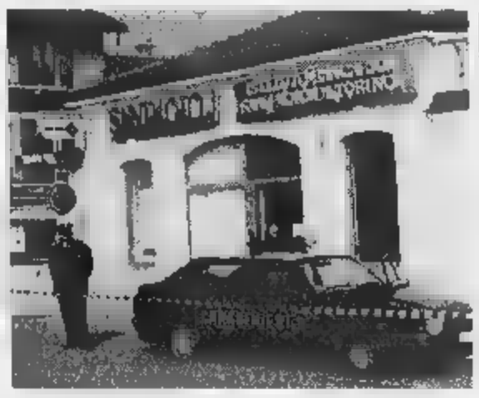

L'ultima rapina eclatante è stata al Sanpaolo di Vigone, dove i banditi hanno sparato contro i carabinieri. Ma i sindaci denunciano un generale aumento dei piccoli reati come i furti nelle e chiedono maggiori controlli

NELLE ALTRE [illegible]

[illegible]

Angelo Corrù

Nel Chivas[illegible] continuano i furti in collina. E l'arrivo della bella stagione, come si era già verificato l'estate scorsa, gli amministratori dei Comuni della collina, in modo particolare **San [illegible] Cimena** e **Castiglione**, temono un'esplosione del fenomeno. Angelo Corrù, primo cittadino di San Raffaele Cimena, afferma: «Nei giorni scorsi ho avuto segnalazioni di furti almeno in sei abitazioni. Al momento il fenomeno non è allarmante, però è continuo e difficile da debellare. Mi verificando organizzare una riunione con i sindaci della zona per affrontare seriamente il problema. E' indispensabile [illegible] soluzione in tempi brevi». Anche Corrado Pasotti, assessore ai Lavori Pubblici di Castiglione, è impensierito per gli ultimi furti: «Ciò che preoccupa i cittadini, è che vengono commessi in pieno giorno anche nel centro del paese». **[d. and.]**

Val Sangone

Osvaldo Napoli

I sindaci della Val Sangone e della Bassa Valle di Susa sono concordi: i furti sono diminuiti, grazie all'impegno dei carabinieri della compagnia di Rivoli e delle stazioni. I controlli a tappeto hanno permesso di numerosi malviventi che si preparavano a tentare dei colpi nelle abitazioni. Secondo il sindaco di **Giaveno**, Osvaldo Napoli «dopo l'incontro in prefettura c'è stato un maggior controllo delle forze dell'ordine sul territorio».

Il primo cittadino di **Trana**, Fernando Sada, ha aumentato l'organico dei vigili a tre, ma ammette che carabinieri e polizia stanno facendo un eccellente lavoro. Napoli precisa che nell'arco di un mese i furti sono diminuiti da 60 a 16. Remo Castagneri, sindaco di **Avigliana**, è convinto che i carabinieri stiano facendo un ottimo lavoro, ma è indispensabile che i cittadini collaborino di più. **[g. mar.]**

Collina Torinese

Carlo Corinto

«A Baldissero abbiamo superato l'emergenza grazie all'incremento dei controlli da parte delle forze dell'ordine e all'attività svolta dalla protezione civile» dice il sindaco, Carlo Corinto. Così è stata sconfitta l'ondata di furti che l'estate aveva colpito la collina torinese. E ora? «I cittadini sono più tranquilli, hanno imparato a collaborare di più. E questo è ottenuto anche grazie alla campagna di sensibilizzazione fatta dagli organi di informazione».

L'obiettivo che vorrebbero raggiungere **Moncalieri** anche i promotori del comitato permanente, costituito dopo la protesta degli abitanti delle borgate di **Testona, Revigliasco** e **Moriondo**. Dice il portavoce, Vincenzo Cassia: «Dobbiamo riconoscere l'aiuto ricevuto dai carabinieri, ma il Comune finora ha mantenuto una posizione di indifferenza».

PROVINCIA FLASH

[illegible] Sono stati inaugurati ieri mattina alle 11,30 alla presenza del presidente della Provincia Mercedes Bresso gli uffici del «circondario» di Pinerolo. Questi uffici avranno il compito di fare anello congiunzione fra i Comuni i cittadini e la Provincia. Sarà infatti possibile recandosi in questi uffici [illegible] a che punto sono le pratiche inoltrate alla Provincia di Torino. Gli uffici sono in via dei Rochis 12 presso l'istituto Marie Curie. Per informazioni telefono 0121/393205 oppure 393174.

[illegible] L'estrazione della lotteria «Un expo di fortuna» in programma stasera alle 22 all'interno dell'aria fieristica di piazzale Libertini, per motivi tecnici è rimandata al 19 aprile alle 15 presso il locale di Autronik-Mogavero, Galileo Ferraris 58 a Chivasso.

[illegible] Si terrà domani alle 20,30 presso il salone della scuola media Fratelli Rosselli la conferenza organizzata dall'Ata della Val di Lanzo che avrà come relatore l'iridologo e naturopata Rodolfo Pevarello. L'esperto illustrerà le tecniche attraverso le quali si possono individuare gli squilibri alimentari.

PINEROLO, PISCINA. E' arrivato un altro tassello a favore della costruzione del palazzo del ghiaccio e della piscina. Il Coni (Comitato olimpico nazionale italiano) ha infatti inviato una lettera all'amministrazione comunale nella quale dà approvazione per realizzare il palazzo del ghiaccio e della piscina, due opere da finanziarsi con la Cassa depositi e prestiti.

[illegible], ALPINI. Alpini in festa in frazione Castelrosso di Chi[illegible] in occasione della tradizionale festa annuale del locale gruppo. Ritrovo alle 9,30 in piazza, seguire alzabandiera, corteo con la banda musicale locale, santa messa e rancio alpino. Penne nere riunite anche nella Rondissone per l'incontro annuale, santa e pranzo sociale.

CAVOUR, RENNES. Comincia stamane a partire dalle 8,30 la 7ª edizione del confronto-esposizione delle reines delle Valli di Lanzo. I combattimenti tra le bovine luogo nei prati della cascina Resa a partire dalle ore 14.

[illegible] Ruba due auto giro di poche ore, provoca un incidente scoperto dai carabinieri di Bricherasio e arrestato. In carcere è finito Luca La Torre, anni abitante a Torre Pellice in Ferruccio Parri 4.

[illegible] Un minatore Marco Talmon, 40 anni, abitante a Pinasca in via Fleming è stato vittima di un infortunio sul lavoro: da un cunicolo miniera di talco dove stava lavorando si è staccato un grosso pezzo di talco che l'ha colpito alla testa. L'uomo è stato ricoverato in prognosi riservata all'ospedale Edoardo Agnelli Pinerolo per trauma cranico.

[illegible] Aveva due grammi di hashish e chili di semi di canapa indiana ma a far scattare le manette ai polsi di Diego Luceforo, 19 anni, abitante a Luserna San Giovanni in via Brigata Taurinense è stato il fatto di avere anche un bilancino, uno strumento che i carabinieri hanno ritenuto che servisse per preparare e spacciare la droga.

Eccesso di polvere, circolazione consentita ai soli residenti

Divieto di transito per amianto

Mathi, il sindaco chiude sei strade

MATHI. «Strada chiusa per amianto». Ci sarà scritto più o meno così sui cartelli di divieto che il sindaco di Mathi Canavese Crispino Caudera dovrà sistemare all'imbocco di sei vie del paese nei prossimi giorni. Da quel momento l'accesso in automobile sarà infatti possibile solo ai residenti: parenti ed amici, a qualsiasi ora del giorno, dovranno accontentarsi di parcheggiare la macchina a lato dell'arteria saltata e proseguire a piedi. Strano? Assolutamente no.

Qualsiasi transitando solleverebbe troppa polvere che, secondo i rilevatori dell'ufficio d'igiene dell'Asl e dell'Arpa di Grugliasco, messi in moto dalla denuncia di un privato, contiene anche particelle di amianto, il minerale diventato in questi anni il pericolo numero uno.

Così all'amministrazione del Comune di Mathi, conto dei risultati delle analisi atmosferiche, nei giorni scorsi è rimasto che affiggere sui muri l'ordinanza su un possibile pericolo di espandersi di polvere d'amianto nelle strade su di via Barrera, via Reposa, strade Campanelle, via Villanova, via San Michele e via Bernardo Vittone, in tutto poco meno di 4 chilometri tracciato. E chi, non residente, verrà sorpreso dagli agenti della polizia municipale oltre il divieto dovrà mettere mano al portafoglio e sborsare dalle 58 fino a 235 mila lire di multa. «Capisco che questa decisione potrà del malcontento la gente - riflette il primo cittadino Crispino Caudera - purtroppo, però, dopo la denuncia e i sopralluoghi dei tecnici dell'Asl sono stato costretto ad applicare la legge fino in fondo». Per risolvere il problema agli amministratori si presentano solo due soluzioni: o coprire tutto di asfalto oppure asportare almeno centimetri di terreno superficie e sostituirlo con dell'altro.

L'ordinanza è stata firmata dal sindaco di Mathi **Crispino Caudera**

«Nei prossimi mesi metteremo a bilancio tutte queste operazioni che ci verranno a costare non poco - continua ancora Caudera -. Dopo un monitoraggio completo le strade del paese consigliato dal dipartimento di prevenzione dell'Asl prenderemo i provvedimenti». Ma avverte: «A scopo cautelativo controlleremo anche se ci sono tracce di fibre di amianto nei cortili e nelle stradine private». Intanto l'episodio potrebbe allargarsi anche ai Comuni limitrofi che a grandi linee hanno gli stessi problemi visto che una buona percentuale di pietre nella zona contiene fibre di amianto, il minerale fino a pochi anni fa estratto dalla cava di Balangero.

Gianni Giacomino

Feletto, incidente

Trentenne perde la vita nello scontro

FELETTO. Trent'anni, è morta l'altra all'ospedale di Ivrea dove stata ricoverata dopo un incidente automobilistico. Si chiamava Monica Azzolini. Sulla carta d'identità c'è un vecchio indirizzo: via Biella 20, a Ivrea. E' la casa dei genitori. Lei l'aveva lasciata dopo trovato lavoro agli stabilimenti Olivetti per stabilirsi, da sola, a Rivarolo.

L'incidente intorno alle 22,30, Feletto e Bosconero. Monica era sull'Y10 guidata da un amico, Fabio Gedda, 27 anni, di Agliè. Di colpo sbucata un'auto e c'è l'impatto. La Y10 è stata colpita all'altezza della portiera del passeggero, di Monica. E tre squadre di vigili del fuoco hanno lavorato ore, sotto lo sguardo disperato di Gedda (illeso), per estrarre il corpo della ragazza.

Respirava ancora. A fatica, ma respirava. L'hanno portata al pronto soccorso di Rivarolo. E poi a Ivrea. Qui i medici hanno fatto tutto il possibile per salvarle la vita. Ma non c'è stato nulla da fare. **[gp. mag.]**

Oggi cerimonia per l'eccidio del 3 aprile '44

Cumiana commemora la strage nazifascista

CUMIANA. Si svolgerà questa mattina con inizio alle 9,30 la cerimonia commemorativa dei 51 martiri di Cumiana trucidati per rappresaglia nazifascisti il 3 aprile del 1944. Il programma prevede il ritrovo nel palazzo comunale alle 9,45, un corteo fino luogo dell'eccidio; alle 10,45 la celebrazione della messa e alle 11,15 dopo il saluto del sindaco Gianfranco Poli, l'orazione ufficiale del vicepresidente della Camera dei deputati onorevole Pier Luigi Petrini.

Viene così ricordata una delle pagine più drammatiche dell'ultima guerra, ma oggi la commemorazione ha un valore diverso: dopo mezzo secolo, infatti, la procura militare di Torino ha individuato nel tenente Anton Renninger uno degli autori materiali dell'eccidio, sarebbe infatti stato lui a dare via alle esecuzioni attendere che scadessero i tempi previsti dall'ultimatum». «Il Comune ha deciso di parte civile - dice il sindaco Gianfranco Poli - noi non cerchiamo vendetta, non vogliamo che un uomo ormai ottantenne finisca i suoi giorni in carcere ma chiediamo alla giustizia di individuare in lui colpevoli di quell'inutile strage. L'inchiesta della procura militare aveva preso il via dopo l'interrogatorio del pinerolese Luigi Losano». Si di uno dei pochi scampati alla fucilazione che, proprio un attimo prima che venisse giustiziato aveva gridato in tedesco di un abitante di Cumiana solo un maestro elementare: un attimo d'indecisione del boia che gli aveva permesso di mettersi in salvo. Adesso a Cumiana famiglie delle vittime costituitesi comitato hanno visto, anche se con molto ritardo, mettersi in moto la macchina della giustizia e sperano che la sentenza non tardi altro secolo. Anton Renninger, vive a Norimberga poco distante dal palazzo dove si era celebrato il processo ai criminali nazisti, lui era un SS e ora dice di essersi limitato solo ad eseguire un ordine. I partigiani avevano catturato dei soldati tedeschi e fascisti e dovevano liberarli le ore 18, un'ora prima che scadesse l'ultimatum, proprio mentre una delegazione di partigiani stava andando a trattare i tedeschi avvenne l'esecuzione. **[a. gia.]**

Trucco dei soldi «falsi»

Truffa a Chianocco, pensionata perde [illegible] milioni

CHIANOCCO. Ancora una truffa ai danni di una persona anziana in Valle di Susa. Il trucco è vecchio ma quasi sempre funziona ed una pensionata di Chianocco si è vista portare via ben 27 milioni di lire contanti. E' accaduto l'altra mattina nella frazione Colombè, in una zona isolata sulla montagna di Chianocco. Erano circa le 10 quando ha suonato il campanello dell'abitazione di Maria Peirolo, 79 anni, pensionata. La donna si è trovata davanti una gentile e ben vestita signora di circa 40 anni che le ha mostrato un tesserino: «Sono una dipendente della banca di Bussoleno e devo controllare i numeri di serie delle banconote perché molte sono false». Maria Peirolo, nulla sospettando, ha consegnato banconote per 27 milioni: a questo punto la sconosciuta con il danaro si è precipitata all'esterno allontanandosi un complice l'aspettava un'auto.

Dieci i denunciati

Giro milionario per gli usurai della Val di Susa

BUSSOLENO. Continua l'indagine della sezione antiracket della polizia di Torino per cercare di definire le eventuali responsabilità di dieci persone denunciate a piede libero per usura.

Cinque di Bussoleno, tra i quali due fratelli, Gaetano e Andrea Vitale, ed il loro avvocato Enzo Miriello precisa: «Non ci stati arresti ma solo denunce. state fatte delle perquisizioni domiciliari ma nulla emerso che possa attinenza il reato contestato».

Secondo le indagini dalla polizia il giro d'affari dell'usura in corso di accertamento sfiorerebbe il miliardo. In particolare l'indagine sarebbe partita da alcuni prestiti effettuati con interessi che arrivavano anche al 50 per cento mensili ai danni due donne di Susa che si sarebbero trovate in difficoltà nella gestione di pizzeria.

Chivasso, brutta avventura per assicuratore

Soccorre ad auto in panne ma è aggredito e rapinato

CHIVASSO. A capita di viaggiare tranquillamente in auto e vedere improvvisamente una persona ferma accanto a una macchina in panne. Che fare? poveretto ha l'aria essere nei guai, la prima cosa che passa per la mente è che possa aver bisogno di soccorso. Ma fermarsi può anche essere rischioso. Ne qualcosa Emilio Bruno, anni, assicuratore residente a Settimo.

Ieri alle 8, al volante della sua auto proveniente dalla superstrada statale 11, poche centinaia di metri prima imboccare le corsie per Milano dell'autostrada A4, all'ingresso Chivasso-Ovest, una donna gli ha fatto segno di fermarsi. Lui, da bravo cittadino, rallentato e si è accostato sulla piazzola. E' sceso. «Serve qualcosa?». La donna era talmente agitata sembrare sull'orlo di una crisi nervi. «Presto, presto: c'è una persona sul sedile che s'è sentita male».

Senza stare troppo a pensarci, Bruno è precipitato accanto alla Uno ferma sulla piazzola con un uomo a bordo per soccorrerlo. quando era a un passo da lui, si è trovato con una pistola puntata contro. Poi la solita frase: «Stai calmo, dammi il portafogli, o fai una brutta fine».

Davanti all'arma puntata, l'assicuratore s'è visto costretto a consegnare il portafogli con dentro 3 milioni e mezzo. La coppia si è data alla fuga velocemente con il bottino, facendo perdere le tracce. Il tutto è avvenuto in pochi minuti, e degli automobilisti di passaggio si è accorto di nulla. All'assicuratore non è rimasto altro da fare che recarsi alla stazione dei carabinieri per denunciare la rapina. **[d. and.]**

Aveva fatto adattare alcuni locali alle esigenze di un portatore di handicap

«Da tre anni attendiamo i rimborsi»

Volpiano, famiglia in lotta con la burocrazia

VOLPIANO. La cifra chiesta come rimborso è irrisoria, ma gli spetterebbe di diritto. Sono quasi tre anni che Giuseppe Taurone e la sua famiglia, residenti a Volpiano in una villetta di via San Grato, aspettano risposta da Regione e Comune. Nel 1995 avevano presentato richiesta di rimborso - circa milioni - al Comune che, volta, avrebbe poi dovuto inoltrarla alla Regione. Un rimborso dovuto per realizzazione del bagno al piano terra. Non di un bagno qualunque, ma per portatori di handicap, con accessori particolari i cui costi, ahimè, tutt'altro che irrisori. «Nel 1994 siamo stati costretti - racconta la moglie Armida - a ristrutturare e rendere abitabili i locali del piano terra della nostra ricavando un salottino dal garage, un bagno dalla cantina e un cucinino dalla lavatoio per consentire a mio marito di uscire ed evitare le scale».

così Giuseppe Taurone, 65 anni, invalido al cento per cento 1980, quando fu colpito ictus e costretto ad abbandonare la sua attività artigiano, passa la sua giornata tra il giardino e la nuova abitazione. «Purtroppo mio marito riesce soltanto il deambulatore - prosegue -, muove con difficoltà le mani e ha necessità di continua assistenza. La realizzazione di locali abitabili piano terra gli almeno di poter uscire». La famiglia Taurone sapeva che l'abbattimento delle barriere architettoniche in casi come il loro avrebbe consentito di accedere ad finanziamento regionale. Finanziamento totale per quanto i lavori di rifacimento del bagno.

«Abbiamo presentato fatture - dice ancora la signora Taurone - senza ottenere la minima risposta. Abbiamo saputo informalmente che la Regione ha risposto picche alla nostra domanda, ma non ne conosciamo le ragioni, anche perché il Comune sembra non saperne nulla. Chiediamo soltanto che ci venga risposto per scritto in modo che possiamo eventualmente ricorrere». La replica arriva dal vicesindaco di Volpiano Flavio Nalesso: «Non è vero che ci siamo disinteressati del caso. Purtroppo i signori in questione hanno sbagliato la procedura seguire. Avrebbero dovuto presentare domanda, corredata di preventivi, e poi dopo ottenuto il benestare dalla Regione iniziare i lavori. E prosegue: «Loro invece prima hanno fatto i lavori, presentando poi le fatture per il rimborso, aver avuto alcuna autorizzazione. Purtroppo sono molti i casi di cittadini che sbagliano l'iter da seguire e poi, ovviamente, si arrabbiano con noi. Anche se come Comune noi non possiamo fare nulla, perché la decisione spetta soltanto alla Regione».

Nadia Bergamini

Il reparto di oculistica è in testa per i trapianti eseguiti

Cornee, primato di Ivrea

La classifica riguarda gli interventi nel '97
Successo dovuto anche alle molte donazioni

IVREA. Cinque anni, per diventare il primo di tutta la Regione. E' il reparto di oculistica dell'ospedale di Ivrea, uno dei fiori all'occhiello della struttura, l'anno scorso balzato ai vertici delle classifiche per numero di trapianti di cornee. Nel '97 sono stati gli interventi eseguiti all'ombra delle «rosse torri»: ben più che a Novara (57) e negli altri capoluoghi di provincia, addirittura più che in qualsiasi singola divisione di Torino (dove gli 82 trapianti realizzati sono distribuiti in 6 divisioni).

Un vero e proprio «boom», che trova spiegazione in diversi fattori. A partire da quelli più generali, per esempio l'aumento delle donazioni. Ma è all'interno del reparto e dell'intero ospedale eporediese che meglio si chiarisce questo primato. «Possiamo contare - spiega il primario, professor Luigi Bauchiero - su una serie di "collaboratori" che danno un grosso contributo alla realtà dei trapianti. I direttori sanitari Clemente Ponzetti e Massimo Uberti, per esempio, impegnati ad incentivare le donazioni e ad agevolare il nostro lavoro. E poi le caposala dei vari reparti, essenziali per la comunicazione tempestiva della possibilità di un espianto».

In effetti, il 90 per cento delle cornee trapiantate a Ivrea è frutto di donazioni avvenute «in loco», grazie anche all'opera del gruppo Aido eporediese. Ma c'è dell'altro, se negli ultimi 5 anni la divisione oftalmica del professor Bauchiero ha eseguito oltre 200 trapianti ed ora è la prima in Piemonte. «Dire perché siamo in testa a questa classifica non è facile - si schermisce il primario -. L'oftalmologia è complessa: in tutta la Regione ci sono altre eccellenti divisioni, che però non si occupano di trapianti».

Il professor **Luigi Bauchiero**, primario del reparto di oculistica dell'ospedale di Ivrea

L'unica nota stonata sono i tempi d'attesa che sfiorano i 18 mesi per le molte richieste

E' un dato di fatto, però, che Ivrea è diventata un polo di riferimento anche extra-regionale. Diverse équipe si dedicano a tutti i rami della chirurgia oftalmica, con una particolare attenzione ai trapianti di cornea. Senza dimenticare che qui vennero effettuati i primi interventi senza sutura. Il professor Bauchiero estende i meriti ai suoi collaboratori, a partire da strumentisti e anestesisti per arrivare fino agli «aiuti» ed ai borsisti. «Con il vantaggio - spiega - di essere stati praticamente costruiti in casa, qui da noi: quindi una uniformità nella tecnica che, certamente, favorisce l'attività del reparto».

Unica nota stonata sono i tempi di attesa, che sfiorano i 18 mesi. Le sale operatorie in funzione tutte le mattine e due pomeriggi alla settimana non bastano più. «Purtroppo è vero - ammette il primario -, i tempi sono lunghi. Ma è soprattutto perché dobbiamo far fronte ad un alto numero di richieste».

E aggiunge: «Non dimentichiamo che ai pazienti dell'Asl 9 si sommano quelli che arrivano da altre Asl, anche da fuori Piemonte, con un rapporto del 50 per cento». Il problema potrebbe risolversi con il prossimo trasferimento della divisione all'ospedale di Castellamonte, nell'ambito della riorganizzazione prevista dall'Asl9. Nuove e più ampie strutture potrebbero, infatti, garantire una migliore gestione del già ottimo lavoro svolto a Ivrea. «Grazie anche all'innesto dell'oculistica - dicono i vertici dell'Asl - l'ospedale di Castellamonte diventerà un nodo fondamentale del panorama sanitario canavesano e regionale».

Revello

PRELIEVO e trapianti in Piemonte - 1997

Ospedali Torino	82
Ospedale Ivrea	74
Ospedale Magg. Novara	57
Ospedale Mondovì	18
Ospedale Cuneo	14
Ospedale Pinerolo	8
Ospedale Biella	8
Ospedale Vercelli	6
Ospedale Asti	6
Ospedale Domodossola	4
Ospedale Alessandria	4
Ospedale Alba	4
Ospedale Casale	2

Incidente al bivio di frazione Mastri

Schianto a Feletto Muore trentenne

FELETTO. Trent'anni, è morta l'altra notte all'ospedale di Ivrea dove era stata ricoverata dopo un incidente automobilistico. Si chiamava Monica Azzolini. Sulla carta d'identità c'è un suo vecchio indirizzo: via Biella 20, a Ivrea. E' la casa dei genitori. Lei l'aveva lasciata dopo avere trovato lavoro agli stabilimenti Olivetti per stabilirsi, da sola, a Rivarolo.

L'incidente intorno alle 22,30, tra Feletto e Bosconero, all'altezza della deviazione per la frazione Mastri di Rivarolo. Monica era sull'Y10 guidata da un amico, Fabio Gedda, 27 anni, di Agliè, via Rimembranza 12. Di colpo è sbucata un'auto e c'è stato l'impatto. «Un semifrontale» come è scritto sul verbale. La Y10 è stata colpita all'altezza della portiera del passeggero, di Monica. E tre squadre di vigili del fuoco hanno lavorato ore, sotto lo sguardo disperato di Gedda (illeso), per estrarre il corpo della ragazza.

Respirava ancora. A fatica, ma respirava. L'hanno portata al pronto soccorso di Rivarolo. E poi a Ivrea. Qui i medici hanno fatto tutto il possibile per salvarle la vita. Ma non c'è stato nulla da fare. **(gp. mag.)**

Monica Azzolini lavorava agli stabilimenti Olivetti Di recente s'era trasferita a Rivarolo

Protesta

Valle Soana Viabilità ancora in tilt

VALPRATO. Arriva la stagione estiva, quella turistica per eccellenza nella Valle Soana, e puntuali tornano i problemi legati alla viabilità. Se n'è fatto portavoce il sindaco di Valprato Soana, Danilo Crosasso, che ha inviato una lettera con le sue proteste a Regione e Provincia. Chiede che finalmente si risolvano le situazioni che si trascinano dal '93, allorché alcune frane seguite a violente piogge avevano compromesso manto stradale e muri di sostegno della provinciale. In particolare pone l'accento sul tratto che collega Valprato a Piamprato dove la vecchia provinciale era stata letteralmente «mangiata» da una frana e finora non si è ancora trovata adeguata soluzione, malgrado alcuni tentativi che da una parte propendevano per una via alternativa, dall'altra invece tendevano a rifare il tratto spazzato via.

DOVE & QUANDO

Concerto di blues acustico, alle 22,45 al Wellington Pub di corso Vercelli 334 a Ivrea: si esibisce il duo The Dukes of Rhythm, con James Thomson e Mister Boogieman Stefano Franco; 10.000 lire il biglietto.

Le mostre del centro di **Strambino** si animano, oggi, grazie alle bancarelle del «Barat», rigorosamente riservato al piccolo antiquariato. Il centro di **Caluso,** invece, ospita oltre cento artigiani provenienti da tutto il Piemonte e la Valle d'Aosta. A **Rivara,** infine, hanno luogo il mercatino dei «fafastrass» e la fiera di Sant'Isidoro, con la mostra agricola e zootecnica.

IL. Alle 21,15, nel duomo di Ivrea, l'Orchestra sinfonica giovanile del Piemonte e le corali polifonica Valchiusella, Anonymi Cantores e Ensemble vocale del conservatorio di Como eseguono il «Requiem in re minore» di Mozart. La serata è organizzata in onore del vescovo Luigi Bettazzi.

Nell'ambito del festival «Comunque anomali», alle si esibiscono alla Cricca del Ghigno di Caluso Giampiero Perone, Arturo Di Tullio, Fabrizio Montagnar e i Trilowatt. Biglietto a 13.000 lire, prenotazioni allo 011-9831580.

Il comitato femminile della Croce Rossa di Castellamonte organizza, alle 16 all'albergo Tre Re, il tradizionale cocktail di beneficenza per finanziare le attività comitato locale della Cri.

I. E' festa, ad Albiano, per il decennale di costituzione dell'Associazione anziani. Alle l'annuale incontro con i gruppi anziani dei paesi vicini; dopo la Messa delle 11 il pranzo sociale al centro polisportivo comunale la musica degli Amis d'Albian.

Ultimo giorno di apertura, al teatro Comunale di via Garibaldi a Cuorgnè, per la mostra di pittura organizzata dalla Pro loco in collaborazione con l'associazione Rivolinarte. Orari di visita: dalle 10 alle 12 e dalle alle 19.

IN

Farmacie turno: Tinetti (Pavone, via Trento 46), Puleio (Bollengo, Cavour 6), Bertotti (Cuorgnè, piazza Morgando 4), Babando (Favria, Cattaneo 6), Sant'Anna (San Giusto, via Libertà 1), Sandretto (Foglizzo, via Umberto I 64).

EVASI. Hanno lasciato il carcere i 3 uomini di Caluso, arrestati dai carabinieri che li avevano sorpresi con bombe, proiettili, granate ed altre armi rubate al poligono di Lombardore. Giancarlo Actis Comino, 31 anni, il fratello Daniele, di 43, e Mauro Marcon, di 39 (difesi dagli avvocati Benni e Zancan), stati rimessi in libertà dal gip Torino Cristellin ieri, dopo l'udienza di convalida: la vicenda si è infatti ridimensionata, trattandosi di materiale inerte e funzionante.

BANCHETTE, SINISTRA. Nel salone polifunzionale di via Roma a Banchette convocata, domani alle 20,30, l'assemblea congressuale della federazione canavesana del pds e delle altre forze politiche che aderiscono al gruppo dei democratici di sinistra, per eleggere gli organismi dirigenti della nuova formazione.

IVREA, PETIZIONE DI AN. I militanti di An hanno raccolto ieri pomeriggio, in via Palestro a Ivrea, circa firme per la proposta statuto speciale per la Regione Piemonte. L'iniziativa, che ha che uno spirito di contrapposizione alle idee secessioniste della Lega Nord, verrà ripetuta nelle prossime settimane.

, FERROVIA. La stazione ferroviaria di Castellamonte non verrà abbattuta per far posto a un terminal Satti. La Regione, dopo il parere negativo della Soprintendenza, ha chiesto la modifica del progetto di risistemazione della zona Sud-Ovest della città.

VALCHIUSELLA, Nei giorni festivi, Palit Valchiusella, è in funzione la seggiovia «Abetina» che permette di raggiungere i 1800 metri di località Torrette, dove sono a disposizione turisti un bar e il solarium.

nuova mazda 626 in sabato 4 e domenica 5 aprile.
autoinvitatevi.

nuova mazda 626 La scelta che rifarei.

Un'auto invitante come la nuova Mazda 626 potrebbe incuriosirvi. Un'eleganza che ben nasconde l'ampio spazio per i passeggeri e i bagagli. Un altissimo livello di sicurezza. L'esperienza Mazda che garantisce la massima affidabilità. In più, 3 anni di garanzia e un prezzo a partire da 27.500.000, grazie agli ecoincentivi.

Unica Concessionaria per Ivrea e Canavese

EUROCAR '92

BUROLO d'IVREA
Statale lago di Viverone, 25
Tel. 0125 675050

mazda

FELICIA CAMBIA FACCIA

SABATO 4 E DOMENICA 5 APRILE
IN MOSTRA E IN PROVA
DAL TUO CONCESSIONARIO

da L. 15.836.000*
con contributo rottamazione**
da L. 12.786.000*
*prezzo chiavi in mano (A.P.I.E.T. esclusa)
**Legge n°403 del 25/11/97.

FINGERMA finanzia la tua Skoda

Concessionaria Skoda per Ivrea e Canavese

EUROCAR '92

BUROLO d'IVREA
Statale lago di Viverone, 25
Tel. 0125 675050

SKODA
Gruppo Volkswagen

Radio Dimensione Suono NETWORK

ASCOLTA LE FREQUENZE DI RDS RADIO DIMENSIONE SUONO CHIAMANDO IL NUMERO VERDE 167-255305 O VISITANDO IL SITO WWW.RDS.IT

NUMERI UTILI

SALUTE

Emergenza sanitaria	118
Guardia medica	58201030
Croce Rossa Italiana	
Ambulanze	5510
Assistenza al cittadino	5875322
Trasfusioni sangue	4987 0860-7705 5563
Centri Antiveleni	490663-3054343
Farmaci a domicilio (anziani, disabili)	228941
Alcolisti anonimi	6636620
Droga che fare	167298298
Ambulatorio veterinario	5800340

PUBBLICA SICUREZZA

[redacted] **pubblica d'emergenza**	113
[redacted] (Pronto intervento)	112
Polizia [redacted]	[redacted]
Vigili Urbani (Pronto intervento)	[redacted]
Vigili del fuoco (Pronto intervento)	115
Guardia di finanza (Pronto intervento)	117

PREVENZIONE

Telefono Azzurro (Abuso minori)	[redacted]
Telefono Rosa (Violenza alle donne)	[redacted]

L'APPUNTAMENTO

IL CONSIGLIO DEL GIORNO

A Zagarolo tra Totò e Tognazzi

NON ci sono le luci psichedeliche di Planet Hollywood, ma a **Palazzo Rospigliosi di Zagarolo** gli oggetti, i ricordi, gli abiti, gli accessori [redacted] tutti veri e originali. Quelli che tanti grandi del cinema italiano - da Totò a Tognazzi, da Sergio Leone a Lina Wertmuller - hanno davvero utilizzato nei loro film e che oggi dalle 10 alle 18 saranno in vendita in un mercatino organizzato nel grande palazzo principesco della cittadina a 30 chilometri da Roma. Il pezzo forte per i collezionisti cinefili sarà un gran numero di oggetti utilizzati nelle scene del film di Marco Ferreri **La grande abbuffata** che [redacted] messi in vendita da Franca Bettoja, moglie di Ugo Tognazzi, e dal figlio Gian Marco Tognazzi. Sono menù, pentole, posate, tovaglie che l'attore (e grande appassionato di cucina) [redacted] nel film fino a far scoppiare i suoi ospiti. Il mercatino è uno dei momenti della manifestazione **Cento speranze per il cinema italiano** - che si ripeterà tutte le prime domeniche del mese - organizzata da un centinaio di giovani attori che vogliono avvicinare al pubblico la produzione cinematografica italiana. Gli attori, presentati da Lino Banfi e da Athina Cenci, daranno anche vita a brevi animazioni: una specie di trailers dal vivo dei principali film in uscita. L'ingresso alla manifestazione è gratuito. Per il pranzo, a 15 mila lire, si potrà acquistare un autentico cestino-pasto da set di Cinecittà. *(Rossella Fabiani)*

NUMERI UTILI

COMUNE DI [redacted]	
Centralino	[redacted]
Ama (Pulizia della città)	167.867035
GUASTI	
Acea (Pronto intervento elettrico)	167 228833
[redacted] (Pronto intervento acqua)	[redacted]
Asl soccorso stradale	[redacted]
Enel	16441
Italgas	167.803020
Pronto intervento idraulico	5295969
Telecom	[redacted]
TRASPORTI	
Atac	46954444
Metrobus	167.431784
Ferrovie dello Stato	
F S Informazioni	[redacted]
Biglietti Eurostar a domicilio	[redacted]
Informazioni andamento treni	[redacted]
Aeroporti	
Leonardo da Vinci	65951
Ciampino	794941
Taxi	3570-4994-88177-6645-4157

TEATRI

[redacted] via della Penitenza, 33 tel. 6874167. Sala A: ore 17.45 in lingua francese, The International Theatre presenta "Le Septentrion" in **La surprise de l'amour** di Marivaux. [redacted] B: ore 21.00 (penultima recita) [redacted] **Spadaro** di e con V. Chiarini, al pianoforte A. Vannucchi

[redacted] via S. Saba, 24 tel. 5750827. Alle ore 17.30 **La Cage aux folles** di J. Poiret, [redacted] di Giampiero Favetti, con U. Giusto.

ARGENTINA-TEATRO DI ROMA largo di Torre Argentina, [redacted] 68804601-5635269 Riposo

ARGILLATEATRO via dell'Argilla, 18 tel. 6381058 [redacted] ore 21.00 Rappresentazione di L. De Navesques, comp. [redacted] dei sogni"

AVANT STUDIO via Natale del Grande, 21 [redacted]. Alle ore 18.00 **Luna di miele** testo e regia di [redacted] Cavosi; con A. Abili e S. Pieraltini

BELLI piazza Sant'Apollonia, 11/A [redacted] ore 17 30 **Disperato il violino** scritto e diretto da Nini Ferrara; con Sebastiano Tringali, Luciano Melchionna, musiche Daniele Silvestri.

COLOSSEO Sala Grande via Capo d'Africa 5/A tel [redacted] Alle ore 17.30 **Selvaggina di passo** [redacted] X.F. Kroetz, regia A. Martino [redacted] ore 22.10 "I Picari" in "[redacted] di 90 minuti" di Scaletta, Fornari, Paliottini, D'Alessandro

COLOSSEO [redacted] via Capo d'Africa. 5/A tel 7004932. Alle ore 17.30 **Due donne quasi perfette** di E. Luttman regia A. Innocenti, con C. Ovazza, P. Di Girolamo. Alle ore 19.00 (VM18) **Il viaggio** [redacted] P. De Silva, G. Manfridi, A. Grimaldi, A. Bassetti, F. Silvestri; con L. Aristodemo, G. Manfridi, regia [redacted] W. Manfrè. Prenotare. Tutti i lunedì alle ore 21 [redacted] in lingua inglese: [redacted] **of Modern-American Allegories part II** rassegna curata da G. Ford

DAFNE via Mar Rosso, 331-Ostia Lido tel 5667824. Alle ore 16.00 **La bella addormentata nel bosco** regia di Antonio Di Francesco. Alle ore 18.00 **L'uomo dal fiore in bocca e La patente** di Pirandello; con G. Portillo, C. [redacted] F. Avaro regia A. [redacted] Francesco.

[redacted] via [redacted] Mortaro, 22 (largo Chigi) tel 6795130 Alle ore 18.00 "Il Teatro di Antonio Lopez" presenta **La farsa napoletana** commedia in tre atti di E. Scarpetta; con A. Visconti, A. Lopez, T. Grimaldi, R. Balivo; regia A. Lopez.

DEGLI [redacted] Francesco [redacted], 14, tel. 68219014/3241416 Alle ore 18.00 **Jacques e il suo padrone** di M. Kundera; di R. Carpentieri. [redacted]. Carpentieri, L. Serao.

DEI COCCI via Galvani, 69 tel [redacted]. Alle ore 17.30 (ultima recita) **Io & Woody** di Woody Allen: monologo comico con Antonello Avallone.

DEI CONTRARI via Taro, 33/A tel. 8845953. Alle ore 18 [redacted] **per niente** di Francesco Mazzullo

DEI [redacted] **Sala A** via di Grottapinta, 18 tel. 6871639. Alle ore 17.30 "Lo Sbandato" e Diego Ruiz in **Margherita Capriccioso Napoli e Quattro Stagioni** una commedia [redacted] Ammendola e Pistola.

[redacted] **B** via di Grottapinta, 18 tel. 6871639. Alle ore 18.00 Marina De Juli in **Tutta casa, letto e chiesa** di Rame-Fo; regia di Franca Rame. Alle ore 19.30 "Mammamia che impressione" in **Mammamia come stai** con M.G. Nazari; regia L. Biglione.

[redacted] **Sala Blanca** [redacted] via di Grottapinta, 18 tel [redacted] Martedì alle ore 15.00 **Monologando** da Alfieri a Verga

DELLA DUNA via Rosa Raimondi Garibaldi, 40 tel. [redacted] Alle ore 18.00 **Cilpa (Formaggi)** di Franco Zaccaro; con Rino De Masco, Carmine De Filippo, Nicola Vigorelli

[redacted] via del Teatro Marcello, 4 tel [redacted] Alle ore 17.30 **Picnic in cucina** di Kado Kostzer; con Maria Grazia Bodio, Lia Ca[redacted] Cristina Maccioni, regia di O. Forioso

DELL'ANGELO via Simone de Saint Bon, 19 tel. 3720956-3720933. Alle ore 17.00 (ultima replica) [redacted] Ass. Teatro "Roma: **Tieste** di [redacted]neca, rielaborazione e regia Ruggero Cappuccio. Alle ore 18.15 (ultima replica) **Le Bacchidi** di Plauto; rielaborazione e regia R. Cappuccio.

DELLE MUSE via Forlì, 43 tel 44231300 Martedì 7 alle ore 21.00 (prima) Caterina Costantini in **Amore e mistero** di Diego Gullo. [redacted] di Giovanni De Feudis.

DELL'OROLOGIO Sala Grande via dei Filippini, 17/A tel [redacted]735. Alle ore 17.30 **Ernesto Che** [redacted] il musical: di M. Moretti, con L. Amato

DELL'OROLOGIO Sala Artaud via dei Filippini, 17/A tel 68308735. Alle ore 18.45 **Amore e mistero** di D. Gullo, con C. Costantini, regia G. [redacted] Feudis

DELL'OROLOGIO Sala Caffè via dei Filippini, 17/A tel [redacted]. Alle ore 18.30 **Il cielo (lojsoo)** di E. Consoli, con R. Zamengo, G. [redacted], regia H. Ducroux

DELL'OROLOGIO Sala Orfeo via dei Filippini, 17/A tel 68308735. Alle ore 21.00 **American Psycho** dall'omonimo romanzo [redacted] Bret Easton Ellis, testo e regia di L. Sicignano

DUE vicolo Due Macelli, 37 tel. 6788259. Alle ore 18.00 **Iglù (Granita di sesso con pinguino)** di F. Clemente, E. Parlante e [redacted] Loriga, con M. [redacted]tini, L. Molteni

ELISEO via Nazionale, 183 tel 4882114. Alle ore 17.00 (abb D4 - ultima recita) Glauco Mauri in **Enrico IV** di Pirandello, regia Maurizio Scaparro

PICCOLO ELISEO via Nazionale, 183 tel 4885095 Alle ore 17.00 (abb. 42) **Spettri** di H. Ibsen; con [redacted] Falk, Franco Graziosi, Roberto Sturno; regia Guido De Monticelli

E.T.I. [redacted] **QUIRINO** via M. Minghetti, 1 tel 6794585. Alle ore 17.00 (abb 2DD) Moni Ovadia in **Il caso Kafka** di R. Andò e M. Ovadia; regia R. Andò.

E.T.I. TEATRO VALLE via del Teatro Valle, 23/A tel. [redacted]94. Alle ore 17.00 **Gioventù senza Dio** dal romanzo di Odon von Horvat; drammaturgia Renata Molinari, Marco Baliani, regia [redacted] Marco [redacted]

FLAIANO via S. [redacted] del Cacco, 15 tel. 6796496. Alle ore 18.00 **Donne ridono** di e con Mary Cipolla.

FURIO CAMILLO via Camilla, 44 tel. 78347348. Alle ore 21.00 l'Ass. Culturale "Marte 2010" presenta **Colpo di coda** scritto e diretto da Luca [redacted]. [redacted] teatrale S. Mazzotta.

GALLERIA D'ARTE DE' SERPENTI via de' Serpenti 32 tel [redacted]72212. Alle ore 18.30 la compagnia Yaaled [redacted] Roma presenta **Il caso Lemaitre - Omaggio a Genet** di A. Mengali, regia di Alessandro Mengali

GHIONE via delle Fornaci, 37 tel 6372294 Alle ore 17.00 **Ifigenia in Aulide** di Euripide, traduzione D. Del Corno, con A. Innocenti, P. Nuti, L. Negroni, F. Pannulo; regia di M. Perlini

GRECO via R. Leoncavallo, 10/16 tel [redacted] le ore 17.00 **Tre uomini in barca (A sponso con Jerome)** di e con Giorgio Donati, J. Olesen, T. Keijser; [redacted] Christian Massas.

IL PUFF via Giggi Zanazzo, 4 tel 5810721-5800989 Alle ore 22.30 Lando Fiorini in **Uno, nessuno tutti** [redacted] Nalli, Longo, Scalera e Fiorini; con O. Di Nardo, T. Zavola, M. Cetti

IL VASCELLO via Giacinto Carini, 72/78 tel 5881021 Alle [redacted] 17.00 **Sonetto** di E. Sanguinetì, A. Liberovici; con O. Fusco, A. Liberovici. I. Siri, voce fuori campo di Vittorio Gassman; regia di [redacted] Liberovici.

LA CHANSON largo Brancaccio, 82/A tel. 4873164. Alle ore 17.30 (familiare) **Profumo di rivista** due tempi di Corbucci-Girani, con Franco Barbero, Aldo Ralli, Cinzia Berni e il "Revue Ballet".

LA COMUNITÀ via Giggi Zanazzo, 1 tel. 5817413. Alle ore 19.00 **Cosettina** di e con Gloria Sapio e Paola Sambo. Al pianoforte S. Pontani.

LE [redacted] vicolo del Campanile, 14 tel. [redacted]33867. Alle ore 18.00 **Le nozze del piccolo borghese** di B. Brecht; regia G. Sammartano.

MANZONI via Montezebio, 14 [redacted] 3223634 [redacted] ore 17.30 **Terapia d'urto** di V. Lupo N. Salazar, con Francesca Reggiani, Marioletta Bideri, Nini Salerno, Valter Lupo: regia di V. Lupo

[redacted] via del Viminale, 51 [redacted] 485498-4870630. Alle ore 17.30 (abb 3° domenica) **A che servono questi quattrini** di Armando Curcio, con Tato Russo e Leopoldo Mastelloni, regia di Tato Russo.

[redacted] via Scialoia, 6 - Tel 3210241 Alle ore 21.00 [redacted] di S. Benedetto, O. Macaluso, regia S. Benedetto, con S. Benedetto, O. Macaluso, P. Macaluso, S. Di Blasi, S. Balzerani [redacted] Chevalier

OLIMPICO piazza G. da Fabriano 17 tel. 3234890-[redacted] Alle ore 17.00 (ultima replica) [redacted] compagnia "Tango x due" presenta **Una** [redacted] **de tango** di M. A. Zotto e M. Pleba. Lo spettacolo delle ore 21.00 è annullato.

PALAZZO DELLE ESPOSIZIONI via Nazionale, [redacted]. 4745903 Alle ore 20.30 **Telefonami in teatro** di S. Scola; regia N. Venturini.

PALAZZ[redacted] via delle Quattro Fontane, 13 tel 3243134 [redacted] 20.00 e 21.30 **Viaggi sentimentali** - Illustri Visitatori: regia di Roberto Marafante. Prenotare.

PARIOLI via G. Borsi, 20 tel. 8088299. Alle ore 17.30 (turno D1-D2) **Risone forte la gente** di C. Leone e F. Di Iorio, con Cinzia Leone. Lino Pannofino

POLITECNICO via G.B. Tiepolo, 13/A tel. 3219891 Alle ore 17.30 (ultima recita) **La donna di** [redacted] di Menandro; regia M. Prosperi. [redacted] Prosperi R. Mortelliti, M. Caslè.

ROSSINI p.za S. Chiara, 14 tel. 68802770 Alle ore 17.00 **Sistema Petacchia ogni botta... no tapchia** di A. Retti nella riduzione di A. Alfieri, con A. Alfieri R. Merlino, M. Paliani L. Greco

SALA ALDO FABRIZI via Rubattino, 5 tel. 5757488. Avviso ai soci Alle ore 18.00 **La zia de Janeiro** scritto e [redacted] da Marco Zadra, con A. Piccoli, S. Fergola, C. Collina, M. Spampinato

[redacted] **PETROLINI** via Rubattino 5 tel. 5757488. Avviso ai soci Alle ore 17.30 **Ostaria del tempo perso** di e con Florenzo Fiorentini e la sua Compagnia, musiche di Gatti e Zenga

SALA TESTACCIO via R. Gessi, 8 tel. 5755482 Alle [redacted] 17.30 (ultima recita) **Sarto per signora** di G. Feydeau; regia di Giulio Pennazza

SALONE [redacted] Due Macelli, 75 tel 6798269-6791439 Sabato 18 ore 21.00 (prima) **Il gatto e il gattino** con Gianfranco D'Angelo, Be[redacted] Boccoli; regia di Furio Angiolella.

SAN GENESIO via Podgora, 1 tel. 3223432. Alle ore 17.00 **C'è un fantasma nel mio tetto!** di Alan Ayckbourn; con B. Terrinoni, P.L. Misasi, C. Insegno, P. Bonanni: regia C. Insegno

SAN PONZIANO via G. Papini, 21 (Bufalotta) tel. [redacted]. Alle 18.00 Gruppo Le Viraisse. **Tre pecore viziose** di [redacted] Scarpetta, regia [redacted] Avolio

SISTINA via Sistina, 129 tel. [redacted] Alle ore 17.00 (abb. DD3) **Irma la dolce** dalla commedia con musiche di A. Breffort; regia A. Calenda con D. Giovanetti, F. Camilli, P. Triestino e con la partecipazione di Gian, Orchestra dal vivo.

SPAZIO TEATRO SCENARI PARALLELI via A. [redacted]lesi 36/A (Acilia) tel 52353857. Alle ore 21.15 **Tutte buone... ma però...** con Davide Dallume, regia Vittorio Possenti

[redacted] **UNO** vicolo dei Panieri, 3 tel 5895785-5895974. [redacted] ore 18.00 **Zio Vania** di Cechov; regia Gianni Leonetti.

SPAZIOZERO via Galvani, 65 tel. 5756211 Alle ore 18.30 (ultima recita) **Fast Food** due atti comici [redacted] Castellacci-Baragli: regia G. Baragli

STABILE DEL [redacted] via Cassia, 871/C tel. 30311078-30311335 Alle ore 18.00 **Delitto retrospettivo** di Agatha Christie.

[redacted] **SERRETE** via della Penitenza, 3 Trastevere tel 58330995-52205123 Alle 21.00 **La couper - Il nome del diavolo** di Briesville.

TEATRO SETTE via [redacted], 23 tel. 44236382 Alle ore 18.00 **S (Esse)** [redacted] con M. Bruno, con V. Apisa; regia M. Bruno, E. Giacometti.

TEATRO STABILE S. FRANCESCA ROMANA piazza Nerazzini tel. 5125531. [redacted] ore 17.30 **L'importanza di essere onesto** da O. Wilde; adatt. e regia di Alessandro Cappelli

TORDINONA via degli Acquasparta, 16 tel [redacted]890. Alle ore 17.30 **Naturalità** [redacted] Francesca Floretta Bonanni, [redacted] M. Colucci

VITTORIA [redacted] S. M. Liberatrice, 8-11 tel 5740170-5740598 Alle ore 18.00 **I Newyorkesi** di W. Allen, D. Mamet, E. May; con V. Toniolo, A. Di Nola, S. Oppedisano A. Corsini.

XX SECOLO via Garibaldi 30 tel 5881444. Alle ore 18 [redacted] di G. Calligarich

CONCERTI E LIRICA

[redacted] **DELL'OPERA** piazza Beniamino Gigli, 1 tel 48160255/4817003 fax 4881755 [redacted] 9 alle ore 20.30 (prima) **La bella addormentata nel bosco** musica di P.I. Caikovskij, M° concertatore e direttore Ermanno Florio. Orchestra e Corpo di ballo del Teatro dell'Opera. Biglietteria dal martedì alla domenica dalle [redacted] 10.45 alle ore 17.00

ACCADEMIA NAZIONALE DI S. CECILIA via della Conciliazione, 4 tel [redacted] Alle ore 17.30 concerto diretto da Myung-Whun Chung. Musiche di Petrassi, Beethoven. Biglietteria [redacted] 10.30-13.30 e 15,00-18.00

ACCADEMIA [redacted] Alle ore 18 30 presso l'Oratorio del Caravita (via del Caravita) concerto diretto dal M° G. Pelliccia, con [redacted]. Martone (pianoforte). In programma Beethoven: Ouverture "Le creature di Prometeo". Concerto per pianoforte e orchestra n. 3 op. 37 in do min. Sinfonia n. 2 op. 36 in re magg. Informazioni tel [redacted]

AULA CATTOLICA AUDITORIUM largo Francesco Vito, 1 tel. 30154984 Mercoledì 8 alle ore 20.45 III edizione [redacted] Concorso pianistico Carla Fineschi e I edizione del Concorso nazionale di [redacted] violinistica "Guido Rizzo". Serata conclusiva.

ARTE IN CONCERT piazza di Tor Sanguigna, int. 3 tel. 6874705/689. Domani alle ore 21.00 al Teatro Valle (via del Teatro Valle) "Recital con l'Angelo" [redacted] Angeli di Roma. A cura [redacted] Cindro, con P. Villoresi

ARTS ACADEMY c/o Conservatorio di Sant'Eufemia via Guattani, 17 tel. 44252208-44265226. Venerdì 17 alle ore 20.30 concerto di Patrizia Battista (violino), Fabio Fasano (chitarra). Musiche di Gavazzi, Palumbo, Alandia, Linardo, Leonardo, Pistono, Slogi

ASS. CORALE C[redacted] **DI CIAMPINO** via Gorizia, 26 tel. 7962412. Alle 19.00 nella Parrocchia "B.M.V. del Rosario - Santuario Mariano [redacted] (viale Kennedy-Ciampino) concerto diretto dal M° M. Lupi, organista A. Alessandri

ASS. CULT. ARTE MUSICA STORIA via di S. Giorgio al Velabro tel. 9363022-0347/6551452 Alle [redacted] 18.00 presso la Basilica di S. Giorgio al Velabro, recital della pianista Sandra Landini. Musiche di Mozart, Chopin. Ingresso libero

ASS. I. [redacted] piazza Campitelli 9. Prenotazioni tel. 4814800, info (ore 10-14) tel 77209128. Alle ore 17.45 concerto [redacted] Giuseppe Albanese (pianoforte) "Premio Venezia 1997". Musiche [redacted] Chopin, Schubert

ASS. IL TEMPIETTO - [redacted] **CORO DI ARICCIA** piazza della Repubblica (Ariccia) [redacted] 77209128. Alle 18.30 **Sambo** Sandro Tani (sassofono) e Loris Di Leo (pianoforte). Musiche [redacted] Milhaud, Challieux, Francaix, Bolling, Woods

[redacted] **INT. AMICI DELLA MUSICA SACRA** via Paolo IV, 29 tel. 68805816. [redacted] ore 21.00 nella Basilica di S. Maria sopra Minerva (piazza della Minerva) si esibirà il "Coro Schubert, Achim" e l'Orchestra "Amici della musica" di Brema, in programma [redacted] "Stabat Mater" [redacted] Rossini. Ingresso libero

ASS. LA STRAVAGANZA piazza del Collegio Romano 2 (Galleria Doria Pamphilj) tel 77072842. Giovedì 9 alle ore 21.00 "I grandi della musica" A. Vivaldi. Concerti per archi: J.S. Bach: Concerto Brandeburghese. Orchestra Insieme Strumentale di Roma dir. M° Giorgio Sasso

[redacted] **DEL** [redacted] via L. Leonardi, 120 tel. 7213093 Alle ore 19.30 nella Chiesa di S. Marcello al Corso (p.zza S. Marcello 5) **La** [redacted] **dell'organo** appuntamento domenicale. Organista G. Benè. Musiche di autori contemporanei

ASS. RES [redacted] via S. Pincherle, 144 tel 5594999 Alle ore 21.00 nella [redacted] Anglicana All Saints' (via del Babuino, 153B) concerto dell'Orchestra e coro Res Musica dir. M° F. Sanfo. Musiche di Marcello Rossini Vivaldi Pergolesi

AULA MAGNA I.U.C. lungotevere Flaminio, 50 tel 3610051. Martedì 7 alle ore 20.30 presso [redacted] la Magna dell'Università La Sapienza (p.le Aldo Moro 5) concerto di Domenico Nordio (violino). Musiche di Prokofiev, Semini, Ysaye, Bartok

CENTRO CULT. UNIV. [redacted] via Romana, 32 tel 84482732 Alle ore 17.30 concerto su strumento d'epoca "Il clavicembalo" con M. [redacted] Musiche di Paradisi, Storace etc.

CHIESA [redacted] piazza B. Cairoli tel. 68307070 Alle [redacted] 17.15 "Vespri d'organo" del M° C. Panone. Musiche di Vivaldi, [redacted], Brahms, Reger. Ingresso libero

CLUB ORPHEUS viale R. Bacone 8 tel 47818485 Domani ore 21.00 presso il teatro Ghione (via delle Fornaci 37 tel. 6372294) concerto con M. Pentcheva (mezzosoprano), C. Remigio (soprano), Orchestra Maggio Musicale Fiorentino dir. Leone Magiera. Musiche di Pergolesi, Mozart, Vivaldi

FESTIVAL DI PASQUA tel 68809107 Alle ore 20.30 nella Basilica [redacted] Maria degli Angeli (via Cernaia) [redacted] **Stabat** [redacted] Katia Ricciarelli (soprano), Christofer Giorgilli (pianoforte) dirige Vincenzo Marlozzi. [redacted] alle ore 20.30 nella Chiesa [redacted] Beato J. Escrivà (via Grezar 7) **Opere per organo** di Mozart. Nella seconda parte: Massimiliano Muzzi (organo). Ingresso gratuito

[redacted] via del Gonfalone 32/A tel. 6875952 Mercoledì 8 alle ore 21.00 al Palazzo della Cancelleria, per celebrazioni pasquali sarà eseguita la "Passione secondo Matteo" di Bach con l'Orchestra Barocca Italiana e il Coro [redacted] Cima, diretti da Riccardo [redacted]

PALAZZO DORIA [redacted] p.[redacted] del Collegio Romano 2 tel 77072842-6797323. Venerdì 10 ore 21.00 "Il ballo, il mistero, la follia" [redacted] di Corelli, Vivaldi, Marais, Rebel. "Janas Ensemble". Durante l'intervallo visita alla Galleria.

PONTIFICIO ISTITUTO DI MUSICA SACRA via di Torre Rossa 21 [redacted] Alle 10.30 [redacted]sa in canto gregoriano della Domenica delle Palme con processione e canto della Passione di S. Luca in Gregoriano e polifonia (Gesualdo), con quartetto formato da studenti dell'Ist[redacted]

[redacted] **BRANCACCIO** via Merulana, [redacted] 4874563. Sabato 18 ore 20.30 (prima) **Tout Satie** musica di [redacted] Satie, coreografia R. Petit, costumi G. Versace. Allievi della Scuola di danza del Teatro dell'Opera. Biglietteria teatro Brancaccio ore 10.00-13.00 e 15.00-18.00 (lunedì riposo). Prenotazioni [redacted] 86200267-8600151

PREVENDITE

INTERCLUB SERVICE piazza Ippolito Nievo, 3 tel 5895431-5894293-[redacted] Chiuso domenica. Orario: [redacted] lunedì al venerdì 9-13/16-19; sabato 9-12

ORBIS p.za Esquilino, 37 tel 4744776-4827403 Chiuso domenica. Orario: 9.30-13/16-19.30.

PLANETARIO via Velo [redacted] tel 70450122 Chiuso [redacted] Orario dal lunedì al [redacted] 10-13/16-19.30 sabato 10-13

PRENIS via S. Martino 3/B tel [redacted] Orario (solo feriali) 9-13/15-19

[redacted] Prenotazione solo telefonica con pagamento tramite carta di credito o vaglia postale consegna a domicilio tel 520721

QUADRIFOGLIO via di Macchia Saponara, 74/D tel 5214387 Chiuso domenica e lunedì mattina. Orario 9-13/16-19.30

MUSEI E MOSTRE

[redacted] **BRITANNICA** piazzale Winston Churchill, 5 tel [redacted] Orario lunedì-venerdì ore 14.30-19.30, sabato ore 17.30-19.30 "London Calling - Dalla Pop all[redacted] Land Art". Ingresso [redacted] Fino al 15 maggio

[redacted] **di** [redacted] Pietro [redacted] Montorio [redacted] 5817377. Orario martedì-venerdì ore 15-20 e sabato domenica [redacted] 10-13 "La arquitectura cortes". Ingresso libero. Fino al 12 aprile

[redacted] **DI** [redacted] via Giulia, 1 (Centro storico) tel [redacted] Orario lunedì-sabato ore 10-13 e 15-19.30, "Interactus 5 - Ivan Kafka, Ivano Trombitas, Wakolbinger". Fino al 10 aprile

ARCHIVIO CENTRALE DELLO [redacted] piazzale degli Archivi, 27 tel. 59[redacted] Orario [redacted] venerdì ore 9 30-18, sabato ore 9.30-12.30 "L'Italia in corpo 8, 1848-1948. Stampa e informazione dallo Statuto Albertino alla Costituzione". Ingresso libero. Fino al [redacted] giugno

ART CENTER [redacted] via Ostiense, [redacted] 6991191 Orario: martedì-venerdì ore 10-18, sabato-domenica ore 10-19. £ 12.000. "Le macchine e gli Dei' scultura [redacted] Roma antica provenienti [redacted] Musei Capitolini

LA CASA [redacted] via [redacted] Corso, 18 (Centro storico) tel 32650412 Orario mercoledì-lunedì ore 10-18. [redacted]

CASTELLO DI GIULIO II piazza della Rocca - Borgo (Ostia Antica). Orario: tutti i giorni ore 9-13, martedì, giovedì e sabato fino alle 17.30 "Dalle Necropoli di Roma ed Ostia. Riti ed usi funerari". Fino al 13 aprile

[redacted] **DEL SAN MICHELE** via di San [redacted] a Ripa, 22 tel 58432285-584332160 Orario: lunedì-venerdì ore 9-17.30 Sala degli Aranci: "La Collezione Schawartz". Chiesa dell'Annunziata "La Villa dei Volusii Lucus Feroniae". Fino al 10 aprile.

[redacted] (Galleria Comunale d'Arte Moderna e Contemporanea) via Cagliari, 29 tel. 4742848 Orario martedì-sabato [redacted] ore 10-19, [redacted] ore 9.30-13.30 £ 5.000. "Lavori in corso 3 - Mostra collettiva". Fino al 7 giugno

GALLERIA BORGHESE piazza Scipione Borghese, 5 (Pinciano) tel [redacted] Per visitare [redacted] collezione Borghese bisogna munirsi [redacted] tazione elettronica con giorno e fascia oraria telefonando al 328101 [redacted]: martedì-sabato ore 9.30-17, domenica ore 9-13 £ 12.000. Visite guidate £ 6.000. Accesso disabili.

GALLERIA COMUNALE DI ARTE MODERNA E CONTEMPORANEA via Francesco Crispi 24 tel 4742848 Orario martedì-venerdì [redacted] 9-19 e domenica ore 9-13.30 £ 10.000. Ultima domenica del mese ingresso gratuito

GALLERIA DORIA [redacted] piazza [redacted] Collegio Romano 2 tel 6797323 Orario tutti i giorni (chiuso il giovedì) ore 10-17. £ 12.000.

GALLERIA NAZIONALE [redacted] **MODERNA** via [redacted] delle Belle Arti, 131 tel 322981 Orario [redacted] ledì-sabato ore 9-19, domenica ore 9-14. £ 8.000. "Enzo Cucchi". Fino al 5 aprile

GALLERIA NAZIONALE D'ARTE ANTICA (Galleria Corsini) via della Lungara, 10 tel 68802323. Orario: martedì-sabato ore 9-19, domenica ore 9-13. £ 8.000. Accesso disabili

GOETHE INSTITUT via Savoia 15 tel 8440051. Orario martedì-venerdì ore 10-19. "Al Lechner - Disegni e scultura". Ingresso libero. Fino al 29 aprile.

ISTITUTO [redacted] **DI** [redacted] via Antonio Gramsci, [redacted] tel 3224794-3224754 Orario lunedì-venerdì ore 9-12.30 e 14-18.30 "The [redacted] eye, visioni di Tokyo" [redacted] fotografica di Stephan Roach. Ingresso [redacted] Fino all'8 maggio.

[redacted] - [redacted] **DELL'ANI**[redacted] via Pietro de Coubertin (corso Francia) tel. 8076255. Orario lunedì-venerdì ore 10-13 e 15-17, sabato ore 10-13 "Plastici, progetti e schizzi del nuovo Auditorium di Renzo Piano".

MUSEI CAPITOLINI piazza del Campidoglio (Centro storico) tel. 67103069 Orario: martedì-domenica ore 9-19. £ 10.000. Ultima domenica del mese ingresso gratuito.

MUSEI E GALLERIE DEL VATICANO viale Vaticano, tel. 69883333 Orario lunedì-sabato ore 8.45-16, domenica ore 9-14 £ 15.000. L'ultima domenica del mese ingresso gratuito. Acc [redacted]

MUSEO [redacted] **E** [redacted] viale del Parco Mellini 84 tel 35347056 Orario mercoledì e sabato ore 9-13. Ingresso libero

MUSEO DELLA CIVILTÀ ROMANA piazza Agnelli 10 tel 5926135 [redacted] martedì-sabato ore 9-19, domenica ore 9-14. £ 5.000. Acc. disabili

MUSEO DELLA COMUNITÀ EBRAICA lungotevere Cenci (Tempio) tel 6840066? Orario lunedì-giovedì ore 9-17, venerdì 9-14 domenica 9-12.30. £ [redacted].

MUSEO DELL'ALTO MEDIOEVO via Lincoln 3 (Eur) tel [redacted] Orario martedì-sabato ore 9-14 e domenica ore 9-13. £ 4.000. Acc. disabili

MUSEO DEL [redacted] via di [redacted] Pietro in Carcere (Centro storico) tel [redacted] Orario lunedì-venerdì [redacted] 9.30-18.30, sabato domenica ore 9.30-20.30

[redacted] **DI CRIMINOLOGIA** via del Gonfalone 29 [redacted] 6868849 [redacted] martedì-mercoledì-venerdì-sabato ore 9-13, giovedì ore 14.30-18.30 [redacted]tedì anche ore 14.30-18.30 £ 4.000

MUSEO [redacted] piazzale Villa Giulia, 9 tel 3201951. Orario martedì-sabato ore 9-19, domenica ore 9-14 £ 8.000 "I Fenici in Sardegna". Fino al 20 maggio

MUSEO FRANCESCANO DEI PADRI CAPPUCCINI (Chiesa di S. Maria della Concezione) via Vittorio Veneto, 27 tel. 4871185. Orario venerdì mercoledì ore 9-12 e 15-18

MUSEO NAPOLEONICO piazza di [redacted] Umberto I 18, [redacted] Orario [redacted] ore 9-19 domenica ore 9-13 £ 3.750

MUSEO [redacted] **DEGLI STRUMENTI MUSICALI** piazza S. Croce in Gerusalemme, 9/a tel 7014796 Orario martedì-sabato ore 9-13.30, domenica ore 9-12.30 £ 4.000. Accesso disabili

[redacted] **NAZIONALE** [redacted] **ARTI E TRADIZIONI POPOLARI** piazza Marconi [redacted] tel [redacted] Orario lunedì-venerdì ore 9-13.30 domenica 9-12.30 £ 4.000. Accesso disabili

[redacted] **TARI** piazza Scanderbeg, 117 tel 6991120 Orario lunedì domenica ore 9.30-17.30 £ [redacted]

MUSEO NAZIONALE DI CASTEL SANT'ANGELO lungotevere Castello 50 tel [redacted] Orario: tutti i giorni ore 9-20. Chiuso il 2° e 4° martedì del mese £ 8.000. Accesso disabili

MUSEO [redacted] **LE** [redacted] **GRAFICO LUIGI PIGORINI** piazza G. Marconi, [redacted] 549521 Orario martedì-sabato ore 9-14, domenica ore 9-13 £ 8.000. Acc. disabili

MUSEO NUMISMATICO DELLA ZECCA via XX Settembre 94 tel 47613317. Orario martedì-venerdì ore 9-12.30. Ingresso libero

MUSEO STORICO DELLA LIBERAZIONE via Tasso 145 tel [redacted] Orario martedì-venerdì ore [redacted] 19, sabato e domenica ore 9.30-12.30. Ingresso [redacted]

PALAZZO ALTEMPS piazza S. Apollinare, 44 (Centro storico) tel 3724121. Orario martedì-sabato ore 9-17, domenica e festivi ore 9-14. Riaperto al pubblico ospita importanti collezioni di scultura archeologica non visibili da 50 anni

PALAZZO BARBERINI (Galleria Nazionale d'Arte Antica) via Quattro Fontane 13 tel [redacted] Orario [redacted] 10-18, sabato e domenica ore 10-20

[redacted] **DELLE** [redacted] via Nazionale, 194 tel. 4745903-4885465 [redacted]: 10-21 (chiuso martedì) £ 12.000. "Minimalia. Da Giacomo Balla a..." Fino al 6 aprile. "Lucio Fontana - A 100 anni dalla nascita". Fino al 22 giugno

PALAZZO RUSPOLI [redacted] del Corso 418 tel 68307344. [redacted] lunedì-venerdì ore 9.30-19.30, sabato ore 9.30-20.30 £ 12.000. "Fayum, misteriosi volti d'Egitto". Fino al 30 aprile

PALAZZO VENEZIA via [redacted] Plebiscito, 118 tel [redacted] Orario: tutti i giorni ore [redacted]0, venerdì e sabato fino alle ore 23 £ 12.000 "Scienza e miracoli nell'arte del Seicento". Fino al 30 giugno

TERME DI DIOCLEZIANO viale E. De Nicola, 79 tel [redacted] Orario martedì-sabato ore 10-14, domenica ore 9-13 £ [redacted]

[redacted] piazza Venezia, tel 6780664 Orario martedì-venerdì ore 9.30-18.30 "Mostra [redacted] Tricolore dal 1797-1997". Ingresso libero. Fino al 30 aprile

FARMACIE DI NOTTE

Aperte dalle 19.30 alle 8.30

[redacted]: via dello Statuto 35/a; via Nomentana 564; piazza Massa Carrara 10; piazza Bologna 18, piazza Istria 8; Galleria di testa Stazione Termini (ore 7.30-22); corso Rinascimento 46; via Nazionale 228; via Annula 73; via Bertoloni 3; piazza Barberini 49; corso d'Italia 100; via Roccantica 2; piazza della Repubblica 67; piazza del Cinquecento 49.

[redacted]: via Tiburtina 437; via Tuscolana 925/c in alternanza settimanale con via Tuscolana 1258 e via Tuscolana 918; via delle Robinie 81; via Casilina 1220.

[redacted]: viale Europa 76; viale Beata Vergine del Carmelo 73; via Ostiense 168; piazza Ragusa 14; via Etruria 36; via Tuscolana 462; via Appia Nuova 213; via Acqua Bullicante 68; via Prenestina 365/a; via Collatina 112.

[redacted]: viale Marconi 178; via Portuense 425; via Pietro Cartoni 183; piazza S. Giovanni di Dio 14; viale Trastevere 229; via Gino Bonichi 113; via Pietro Rosa 42; largo G. da Montesarchio 10.

[redacted]: largo Cervinia 18; via Monti di Primavalle 187; via Paracciani 12; piazza Risorgimento 44; corso Francia 174; largo Gomaggio 8; piazza Ponte Milvio 15; piazza Pio [redacted] 30; via Cola di Rienzo 213

LIBRERIE DI NOTTE

[redacted] - via dei Fienaroli, 27/28 tel. [redacted]. Orario: lunedì ore 17.00-24.00, dal martedì alla domenica ore 11.00-24.00. Libreria-Caffè con sala proiezioni, convegni, ristorante e sala da tè.

FAHRENHEIT 451 - piazza Campo de' Fiori, 44 tel. 6875930. Orario: lunedì ore 16.00-24.00, dal martedì al sabato ore 10-13.30 e 16.00-24.00, domenica ore 10.30-13.30 e 18.00-24.00. Libri d'arte, teatro, cinema e spettacolo con una particolare attenzione ai piccoli editori.

GULLIVER - via Tuscolana, 771/a tel. [redacted]. Orario: Tutti i giorni ore 9.00-23.00.

INVITO ALLA LETTURA - corso Vittorio Emanuele II, 283 [redacted] 6861396/6896826. Orario: dal martedì al giovedì ore 9.00-1.00, venerdì e sabato ore 9.00-2.00, domenica e lunedì ore 9.00-24.00. Presentazione di libri, incontri dedicati alla poesia, lezioni di ballo, domenica animazione bambini. Introvabili (buon catalogo) in particolare libri d'arte.

LIBRERIA DEL TESTACCIO - piazza S. Maria Liberatrice, 23 tel. 5746153 Orario: aperta tutti i giorni fino alle 23.00.

LIBRERIA [redacted] - via [redacted] Corso, 26/27 tel. 3204942. Orario: lunedì-giovedì ore 10-20.30, venerdì e sabato ore 10.00-24.00, domenica ore 10.30-13.30 e 15.30-21.00.

LIBRERIA VIA DI RIPETTA - via Ripetta 239/241 tel. 3207305-36003631. Orario: aperta tutte le sere fino alle ore 24.00 (escluso il lunedì), la domenica fino alle ore [redacted]

[redacted] **LE PLEIADI** - [redacted] dei Giubbonari, 76/77 tel 68804192; via Nazionale, 71 tel 4826985; [redacted] Governo Vecchio, 46 tel 68307645. Orario: dal lunedì al giovedì ore 9.00-24.00, venerdì e sabato ore 9.00-1.00. Orario continuato. [redacted] scelta di volumi a metà prezzo

[redacted] - via Gustavo Bianchi, 7 tel. 5750477-5754632 Orario: dal [redacted] alla [redacted] 14.00-1.00. Libreria-Caffè con Internet café, sala conferenze [redacted] maxischermo per proiezioni.

[redacted] - piazza Montecitorio, 59 [redacted] Orario: aperta [redacted] le sera fino alle ore 23.00, il sabato fino alle ore 24.00

LA STRADA - via Veneto, 36 tel. 4824151. Orario: dal lunedì al venerdì ore 9.30-24.00, sabato ore 9.30-1.00, domenica ore 11.00-13.30 e ore 17.00-24.00. Costruita su diversi piani la libreria ospita eventi e presentazione di libri.

[redacted] - stazione Termini (Atrio biglietteria) tel. 4828422. Orario: aperta [redacted] fino alle ore 23.00.

I LOCALI

AIR TERMINAL OSTIENSE piazzale 12 ottobre, 1492 tel 5747559-5747560. [redacted] 21 concerto di musica latino americana con Victor Emanuele.

ALPHEUS via Galvani, 54 tel. 5746013. Alle 22 una world jam session con Alvaro Hugo, Nour Eddine, Sene M'Baye, Elvio Ghigliordini, i Mama Afrika e altri

[redacted] **JAZZ CLUB** via Ostia, 9 tel. 39742171. Domani alle 22.15 concerto jazz con la Corvini & Iodice Roma Ensemble Orchestra.

ALIEN via Velletri, 13/19 tel 8412212. Martedì dalle 23 alle 4 consueto appuntamento con le sonorità new age in consolle Tagashi Kurosawa

[redacted] via dell'Commercio, 36 tel. 5747826. Martedì alle 22 Sala Mississippi: concerto di Fabio Tettoni con la partecipazione di Asia. Presentazione del cd "Come ali in un balcio".

[redacted] via della Capannella, 104 tel 7213772. Alle 22 musica brasiliana con [redacted] e Natalia Mangabeira. A seguire le selezioni di musica salsa curate dal dj Alberto Benavidas.

BABYLON CAFÈ via Anagnina, 468 tel. 7[redacted]. Alle 22 disco bar con selezioni funky, black e dance.

[redacted] via dei Fienaroli, 30/b tel. 5813249. Alle 22 musica brasiliana dal vivo con il gruppo [redacted]. Animazione di [redacted], salsa e merengue con il dj Sestinho.

[redacted] **MAMA** vicolo S. Francesco Ripa, 18 tel. 5812551 Martedì alle 22 [redacted] del rock e del pop (Beatles, Oasis, Creedence Clearwater Revival, Joe Jackson ecc.) con Federico Poggipollini e i King Kong Four.

[redacted] via Levanna, [redacted] 82000959. Domani alle 22 session con i Crystal Method alias Ken Jordan e Scott Kirkland

CAFFÈ [redacted] via di Monte Testaccio, 96 tel. [redacted] Alle 22.30 "Festival Big Band" concerto della Corvini-Iodice Big Band

CARUSO via di Monte Testaccio, 36, tel [redacted] Alle 22 "Balsa & Dance" ritmi salsa dal dj Ivan e black music del dj Danilo.

CASA DELLE CULTURE via San Crisogono, 45 tel. 58333253. Alle 21.30 "Shakespeare's Jazz and Blues" concerto spettacolo per voce e band ispirato ai sonetti di Shakespeare.

CRETAN PUB via dei Volsci, 126/b (San Lorenzo) tel. 4457009 Alle 22 concerto gothic, dark e metal con i Theatres des Vampires.

I CAPPUCCINI via Annia, 36 tel. 77205982. [redacted] le 22.30 concerto dal vivo con Daniele Aprile Trio. Ingresso libero.

[redacted] via S. Giovanni in Laterano, 196 tel. 77209053. Alle 22 concerto di musica rock con il gruppo Kaos.

[redacted] via dei Marsi, 17 tel. 4456270. Alle 22 spettacolo di cabaret con una scatenata jam session di comicità

FOLKLAB via Crescenzo, 82/a tel. [redacted] Alle 21.30 concerto di musica country con il gruppo degli Square [redacted]

FOUR GREEN FIELDS via Costantino Morin, 42 tel. [redacted]. Alle 22 "Rassegna di musica etnica" concerto dei Madar (musica mediterranea).

FOUR XXXX PUB via Galvani, 29 tel. 5757296. Alle 21.30 concerto di new orleans, ragtime e stride piano con Alberico Di Meo

[redacted] via Aurelia, 1051-altezza G.R.A. tel. 6692678. Domani alle 22 "Emergenza Rock" rassegna di band emergenti.

[redacted] **DI ADAM** via dei Reti, 39/a tel. [redacted] 21.30 concerto di musica rock e pop con i Wishine Star.

GILDA via Mario de' Fiori, 97 tel. [redacted]. Martedì dalle 23.30 discoteca con i mix del dj Paolo Pompei e [redacted] Mezzi: musica underground, black, garage, commerciale di tendenza. Animazione con le ballerine sui cubi

GOA via Libetta, 13 tel. 5748277. Alle 21 rappresentazione teatrale con "L'impero dei Sensi di Colpa" di Ca[redacted]

HANGOUT via Ostiense, 131/h tel 5783146. Alle 21.30 concerto con una band composta di dodici elementi i Latin Jazz. A seguire le selezioni black e house del dj Jaddy

[redacted] **SESSION MUSIC** via del Cardello, [redacted] 4745076. Martedì alle 23 "Sarata Tunnel" con le selezioni musicali house e garage dei dj Giancarlino e Alex Tron

JIVE via Libetta, 7 tel. 5745989. Mercoledì alle 22 musica jazz con Pinnarelo-Tavolazzi-Sierra Trio.

IL LOCALE vicolo del Fico, 3 tel [redacted] Alle [redacted] musica revival con la band Schilosa Sciò Quintet.

OPEN GATE - TERRITORIO LATINO AMERICA via S. Nicola da Tolentino, 4 tel. 42000848 Alle 22 Sala [redacted]sa: animazione con Kenya, musica con le selezioni del [redacted] Samurai de Cuba. Sala Brasil: le selezioni del dj Joel e animazione con Solange.

PICASSO via di Monte Testaccio, 63 tel. 5742975. Martedì alle 22 discoteca black con le selezioni musicali del dj Robertino.

SPEEDY GONZALES via Libetta, 13 tel 5787338. Dalle 20.30 animazione a cura di Steve Emeguru e le selezioni revival anni '70-'80 del dj Massimiliano Liberali.

STRIKE MUSIC CLUB [redacted] Conca d'Oro, 352 tel. [redacted]42516. Alle 22 concerto di musica rock con il gruppo dei Diveso.

TRAME

[redacted]. Drammatico. Un fatto realmente accaduto per il [redacted] lavoro [redacted] Steven Spielberg: la storia dell'ammutinamento [redacted] gruppo di schiavi neri che nel 1839 presero possesso della nave che li stava trasportan[redacted] dalla Sierra Leone alle piantagioni dell'America.
(Sala [redacted]

[redacted] Cartoni animati. Il lungometraggio a cartoni animati prodotto dalla Fox è un melodramma romantico ambientato [redacted] San Pietroburgo e Parigi dopo la caduta degli zar [redacted] la leggenda della [redacted] Duchessa Anastasia.
(Antares 2, Doria 2, Lux 5, [redacted] 1, [redacted] 1, [redacted] 2, Rouge [redacted] Noir, Trianon [redacted]

[redacted] Autore. L'Italia ai tempi dell'Ulivo vista [redacted]nni Moretti.
(Archimede, Atlantic 4, [redacted] 2, Eden, Mignon 1, Nuovo Sacher, [redacted] 1)

COPPIA OMICIDA. Azione. Il nuovo film del regista di «Palermo Milano solo andata» s'incentra su due coppie assai diverse tra loro. Una, in particolare, [redacted] «trasforma» [redacted] diventando pericolosa.
(Savoy 4, Trianon 5)

COSMOS. Drammatico. Un tassista è il filo conduttore delle sei storie ambientate nella Montreal dei nostri giorni dagli al[redacted] registi canadesi che hanno partecipato alla realizzazione di questo film a episodi. Abbinato al film, il premiato [redacted]to «La lettera» [redacted] Dario Migliardi con Valerio Mastandrea.
(Greenwich 2, [redacted] Olimpia A)

FIGLI DI[redacted] Commedia. Un disoccupato [redacted] Torino (Silvio Orlando) decide [redacted] rapinare una banca [redacted] Como: il colpo non riesce e lui prende un ostaggio (Diego Abatantuono).
(Barberini [redacted]

FULL MONTY. Commedia. Film fenomeno, narra [redacted] un gruppo [redacted] disoccupati [redacted] Sheffield che, per sbarcare il lunario, decidono di dar vita a [redacted] spettacolo di spogliarello.
(Academy Hall, America, [redacted] 2, Broadway 3, Etoile, Garden, Golden, Greenwich 1, Lux 1, Odeon 1, Ritz, Savoy 1, Trianon 3)

[redacted] Thriller fantascientifico. In un mondo dominato [redacted] uomini frutto dell'ingegneria genetica, il «normale» Ethan Hawke finge [redacted] far parte anch'egli [redacted] «razza perfetta» per poter viaggiare nello spazio. Un omicidio complica il suo piano.
(Farnese, Jolly 3)

GENIO RIBELLE. Commedia drammatica. Will Hunting (Matt Damon) è [redacted] giovane povero che vive in un quartiere popolare di Boston. Un giorno, mentre pulisce i pavimenti dell'università di Harvard, risolve problemi matematici lasciati irrisolti sulla lavagna: [redacted] professore vede [redacted] lui un ge[redacted] e comincia [redacted] aiutarlo.
(Admiral, Aristos, [redacted] 6, Excelsior 1, Gregory, [redacted] 6, [redacted] 4, [redacted]vis, Reale 1)

[redacted] Drammatico. [redacted] romanzo di Elmore Leonard, il nuovo film di Quentin Tarantino: bloccata da agenti Fbi [redacted] soldi e droga, l'hostess Jackie Brown accetta di collaborare con la giustizia. Almeno in apparenza.
([redacted], Atlantic 1, Broadway 2, Capitol, Capranica, Empire, Excelsior 3, Quirinetta, Royal 1, Sala Troisi)

KISS OR KILL. Azione. Osannato in vari festival internazionali, il film dell'australiano [redacted] avventure «on [redacted] road» di [redacted] giovane coppia di criminali.
(Cinema Blu, Fiamma 1)

IL [redacted] Commedia drammatica. [redacted]mination all'Oscar, il film del cinquanten[redacted] Pavel Chukhrai è ambientato nella Russia del 1952 e racconta di una giovane don[redacted] madre di un bambino di sei anni, che incontra [redacted] treno un ufficiale e [redacted] ne innamora.
(Intrastevere 2, [redacted] Fontane 2)

MARIUS E JEAN[redacted]TE. Sentimentale. Guediguian narra con allegria e leggerez[redacted] l'atipico amore fra [redacted] cassiera [redacted] il guardiano d'una fabbrica, [redacted] un quartiere proletario di Marsiglia dove si vive [redacted] poca ma [redacted] passione e altruismo.
(Greenwich 3, Quattro Fontane 4)

LA [redacted] DI FERRO. Avventuroso. L'esordio alla regia [redacted] sceneggiatore di «Braveheart» Randall Wallace narra le gesta della misteriosa maschera [redacted] ferro scritte da Dumas. Il protagonista, in [redacted] doppio ruolo, è Leonardo [redacted] Caprio.
(Alhambra 3, Barberini 1, [redacted] 1, Giulio Cesare 3, Jolly 2, King, [redacted] 2, Metropolitan)

PAROLE, [redacted] PAROLE. Commedia. Orso d'argento al festival di Berlino e vincitore oltralpe di sette premi Cesar, il [redacted]vo lavoro del maestro francese Alain Resnais è [redacted] sugli equivoci basata sulla storia d'amore tra Camille e Marc e i cui personaggi parlano attraver[redacted] celebri canzoni.
(Intrastevere 1, Mignon 2)

SFERA. Fantascienza. Tratto [redacted] seller di Michael Crichton, il nuovo film [redacted] Barry Levinson racconta di un gruppo di [redacted]catori che rinviene al fondo dell'Oceano Pacifico [redacted] strana sfera.
([redacted] 2, Embassy, Eurcine 2, Jolly 1, Maestoso 1)

THE GAME. Thriller. Dal regista di "Seven", la storia di un gioco pericoloso che viene regalato [redacted] Nicholas Van Orton (Mi[redacted] Douglas), uomo di successo ricco e [redacted] in palio c'è [redacted] vita del giocatore.
(Adriano, Atlantic 3, Excelsior 2, Odeon 3, Royal 2, Universal)

UN TOPOLINO SOTTO SFRATTO. Comico. Due fratelli ricevono in eredità una vecchia casa abitata da un topo che non ha nes[redacted] intenzione [redacted] andarsene.
(Alhambra 1, Giulio Cesare 1, [redacted] 4, Superga, [redacted]

TOTO' CHE VISSE DUE VOLTE. Grottesco. Preceduto da molte polemiche, approda sugli schermi il nuovo film della coppia di «Cinico Tv» Ciprì e [redacted].
(Nuovo [redacted] 6)

PRIME VISIONI

S/G/M/P — RISTORO — LOCALE CON ARIA CONDIZIONATA — ACCESSO PORTATORI HANDICAP

LA [redacted]
DI LIETTA TORNABUONI

La biografia del Dalai Lama per Scorsese

PER RAGIONI che rimangono ancora poco comprensibili, Martin Scorsese entra a far parte del gruppo hollywoodiano dei sostenitori della causa del Tibet (Richard Gere, Steven Seagal, Harrison Ford insieme [redacted] la moglie sceneggiatrice Melissa Mathison).
"Kundun" si batte per il popolo del Tibet privato della [redacted] autonomia, da quasi quarant'anni occupato e culturalmente assorbito dalla Repubblica popolare cinese, attraverso la biografia dell'attuale quattordicesimo Dalai Lama che vive in [redacted] col [redacted] governo in India, a Dharamsala. La storia è stata a lungo discussa con Sua Santità, che ha fatto correzioni e aggiunte al copione; diversi parenti del Dalai Lama recitano nel film; il percorso di "Kundun" in Italia viene seguito e sostenuto da Dzadrel-Tibet Comunicazione Integrata, l'organizzazione propagandistica del governo in esilio.
Sul film ovviamente fatto benissimo, con belle scenografie, bei costumi, interpreti ben guidati, [redacted] il peso dell'intento didattico: poca emozione.

[redacted]
di Martin Scorsese, con Tenzin T. Tsarong, Gyurme Tethong, Tulku Jamyang Kunga Tenzin. Produzione americana, 1997.
(Alcazar, [redacted] 2, Rivoli)

[redacted] HALL G 1100
via Stamira 5 tel. 44237778. **Full [redacted]** di [redacted] Cattaneo, con Robert Carlyle, Tom Wilkinson. Orario: 16.20-18.20-20.20-22.30 L. 12.000

ADMIRAL [redacted]
piazza Verbano 5 tel. 8541195. [redacted] di Gus Van Sant, con Matt Damon [redacted]: 15.00-17.30-20.00-22.30 L. 12.000

ADRIANO [redacted]
piazza Cavour 22 tel. 3211896. **The [redacted]** di David Fincher, con Michael Douglas, Sean Penn. Orario: 15.00-17.30-20.00-[redacted] 12.000

ALCAZAR G 210
via Merry del Val 14 tel [redacted]. [redacted] di Martin Scorsese, con Tashi Dhondup, Tencho Gyalpo. Orario: 16.00-18.10-20.20-22.30 L. 12.000

ALHAMBRA Sala 1 S 300
via Pier delle Vigne, 4 tel. 66012154. **Un topolino [redacted]** di Gore Verbinski, con Nathan Lane. Orario: 15.30-17.35-19.40-22.30 L. 12.000

ALHAMBRA Sala 2 S 220
via Pier delle Vigne, 4 tel. 66012154. **Sfera** di Barry Levinson, con Dustin Hoffman, Sharon Stone. Orario: 17.00-20.00-22.40 L. 12.000

ALHAMBRA Sala 3 G 140
via Pier delle Vigne, 4 tel. [redacted]. **La [redacted] di ferro** di Randall Wallace, con Leonardo Di Caprio. Orario: 17.30-20.10-22.45 L. 12.000

[redacted] 182
via Accademia Agiati 57 tel. [redacted]. **[redacted]** di Quentin Tarantino, con Pam Grier, Samuel L. Jackson. Orario: 16.30-19.30-22.30 L. 12.000

AMERICA G 750
via Natale del Grande 6 tel. 5816168. **[redacted] Monty** di Peter Cattaneo, con Robert Carlyle, Tom Wilkinson. Orario: 16.30-18.30-20.30-22.30 L. 12.000

[redacted] S 400
viale Adriatico, 15-21 tel. 8184388. [redacted] di James Cameron, con Leonardo [redacted] Caprio, Kate Winslet. Orario: 15.00-18.30-22.00 L. 12.000

ANTARES Sala 2 M [redacted]
viale Adriatico, 15-21 [redacted]388. [redacted] di Don Bluth e Gary Goldman. Orario: 15.00-16.50-18.50-20.30-22.30 L. [redacted]

APOLLO S 740
via dei Galla e Sidama 20 tel. 86208806. **[redacted] professore tra le nuvole** di Les Mayfield, con Robin Williams. Orario 16.15-18.30-[redacted]

[redacted] G 200
via Archimede, 71 [redacted]. **Aprile** [redacted] Nanni Moretti, con Silvio Orlando. Orario: 16.00-17.30-19.10-20.50-22.30 L. 12.000

ARISTON G 983
via Cicerone 19 tel. 3212597. **Will Hunting-Genio ribelle** di Gus Van Sant, con Matt Damon, Robin Williams. Orario: 15.00-17.30-20.00-22.30 L. 12.000

ATLANTIC Sala 1 S 844
via Tuscolana 745 tel [redacted]. [redacted] Quentin Tarantino, [redacted] Grier, Samuel L. Jackson. Orario: 16.30-19.30-22.30 L. [redacted]

ATLANTIC Sala 2 G [redacted]
via Tuscolana 745 tel [redacted]. [redacted] Peter Cattaneo, con Ro[redacted] Carlyle, Tom Wilkinson. Orario: 16.30-[redacted]-22.30 L. [redacted]

ATLANTIC Sala 3 G 140
via Tuscolana 745 tel 7610656. **The [redacted]** di David Fincher, con Michael Douglas, Sean Penn. Orario 15.00-17.30-20.00-22.30 L. 12.000

[redacted] Sala 4 G 140
via Tuscolana 745 tel [redacted]. **Aprile** di e con Nanni Moretti, con [redacted] Orlando. Orario: 15.30-17.15-19.00-20.45-22.30 L. 12.000

[redacted] 5 G 140
[redacted] Tuscolana 745 tel. 7610656. **Titanic** di James Cameron, con Leonardo [redacted] Caprio, Kate Winslet. Orario. 15.00-18.30-22.00 L. 12.000

ATLANTIC Sala 6 G 320
via Tuscolana 745 tel [redacted]56. **Will Hunting-Genio ribelle** di Gus Van Sant, con Matt Damon, Robin Williams. Orario: 15.00-17.30-20.00-22.30 L. 12.000

AUGUSTUS Sala 1 G 400
corso Vittorio [redacted] 203 tel. 6875455. **Boogie nights** di Paul Thomas Anderson, con Burt Reynolds (VM 18). Orario: 16.30-19.30-22.30 L. [redacted]

AUGUSTUS Sala 2 G 160
corso Vittorio Emanuele 203 tel 6875455. **La [redacted] è [redacted]** di e con Roberto Benigni, con Nicoletta Braschi. Orario: 15.30-17.50-20.10-22.30 L. 12.000

BARBERINI Sala 1 S [redacted]
piazza Barberini 24-25-26 tel 4827707. [redacted] di Randall Wallace, con Leonardo Di Caprio. Orario: 17.05-19.50-22.30 L. 12.000

BARBERINI Sala 2 S 350
piazza Barberini 24-25-26 tel. 4827707. **[redacted] è cambiato** di James L. Brooks, con [redacted] Nicholson. Orario: 17.15-19.55-22.30 L [redacted].

BARBERINI Sala 3 G 180
piazza Barberini 24-25-26 tel. 4827707. **Figli di [redacted]** di Davide Ferrario, con Diego Abatantuono, Silvio Orlando. Orario: 16.45-18.45-20.45-22.30 L. 12.000

[redacted] 1 G 174
[redacted] Narcisi 36 tel. 2303408. [redacted] di James Cameron, con Leonardo Di Caprio, Kate Winslet. Orario: 15.00-18.30-22.00 L 10.000

BROADWAY Sala 2 G 280
via [redacted] Narcisi 36 tel [redacted]. [redacted] Tarantino, [redacted] Pam Grier, Samuel L. Jackson. Orario: 16.30-19.30-22.30 L 10.000

[redacted] 1 G 180
via dei Narcisi 36 [redacted]. **Full [redacted]** di Peter Cattaneo, con Robert Carlyle, Tom Wilkinson. [redacted]: 16.30-18.30-20.30-22.30 L.10.000

[redacted] S 875
via G. [redacted] 39 tel [redacted]. [redacted] Quentin Tarantino, con Pam Grier, Samuel L. Jackson. Orario: 16.30-19.30-22.30 L. 12.000

[redacted] 845
piazza Capranica [redacted] tel. 6792465. **Jackie [redacted]** di Quentin Tarantino, con Pam Grier, Samuel L. Jackson. Orario: 16.30-19.30-22.30 L. [redacted]

[redacted] P 121
piazza Montecitorio 125 tel. 6796957. **Harry a pezzi** di e con Woody Allen, con Billy Crystal, Demi Moore. Orario 16.00-18.10-20.20-22.30 L. 12.000

CIAK Sala 1 [redacted]
via Cassia 692 tel. [redacted]. **Titanic** di James Cameron, con Leonardo Di Caprio, Kate Winslet. Orario: 15.00-18.30-22.00 L. 12.000

CIAK Sala 2 M 85
via Cassia 692 tel. 33251607. **Aprile** di e [redacted] Nanni Moretti, [redacted] Silvio Orlando Orario: 15.30-17.[redacted]-19.00-20.45-22.30 L. 12.000

[redacted] G 321
Borgo Santo Spirito, 75 tel [redacted]2724. **Kiss or kill** di Bill Bennett, con Matt Day, Frances O'Connor Orario: 14.50-16.45-18.40-20.35-22.30 L [redacted]

COLA DI RIENZO S [redacted]
piazza Cola [redacted] Rienzo 88 tel. [redacted]. **[redacted] è cambiato** di James L. Brooks, con Jack Nicholson [redacted]: 17.00-19.55-22.30 L. 12.000

DEI PICCOLI P 63
v.le della Pineta 15, Villa Borghese tel. 8553485. **Hercules** Orario: 15.30-17.00-18.30 L.8.000 **Yo-Yo Ma Inspired by Bach** V.O. Orario: 20.15-22.30 L.10.000

[redacted] 1 G 330
[redacted] Andrea Doria 52/60 tel. 39721446. [redacted] Cameron, con Leonardo Di Caprio, Kate Winslet. [redacted]: 15.00-18.30-22.00 L. 12.000

DORIA Sala 2 S 120
via Andrea [redacted] 52/60 [redacted]. 39721446. [redacted] di Don Bluth e Gary Goldman Orario: 16.00-18.10-20.20-22.30 L. 12.000

DORIA Sala 3 [redacted] 110
via Andrea Doria 52/60 tel 39721446. **[redacted] professore [redacted] le [redacted]** di Les Mayfield, con Robin Williams. Orario. 16.00-18.10-20.20-22.30 L. 12.000

EDEN G 420
piazza Cola di Rienzo 74 [redacted]. 3612449. **Aprile** di e con Nanni Moretti, con [redacted] Orland. Orario: 15.50-17.30-19.10-20.50-22.30 L. 12.000

EMBASSY G 700
via Stoppani 7 tel. 8070245. **Sfera** di Barry Levinson, con Dustin Hoffman, Sharon Stone. Orario 14.30-17.20-19.55-22.30 L. 12.000

EMPIRE S 864
viale Regina Margherita 29 tel. 8417719. [redacted] di Quentin Tarantino, con Pam Grier, Samuel L. Jackson. Orario 16.30-19.30-22.30 L. 12.000

EMPIRE 2 S [redacted]
viale Esercito 44 (Cecchignola) tel. 5010652. **Titanic** di James Cameron, con Leonardo Di Caprio, Kate Winslet. Orario: 15.00-18.30-22.00 L.8.000

ETOILE S 767
piazza in Lucina 41 tel. 6876125. **[redacted] Monty** di Peter Cattaneo, con Ro[redacted] Carlyle, Tom Wilkinson Orario: 16.30-18.30-20.30-22.30 L. 12.000

[redacted] S 400
via Liszt 32 tel. 5910986. [redacted] di [redacted] Wallace, con Leonardo Di Caprio. Orario: 14.30-17.15-19.50-22.30 L. 12.000

EURCINE Sala 2 M 220
via Liszt 32 tel. 5910986. **Sfera** di Barry Levinson, con Dustin Hoffman, Sharon Stone. Orario: 14.40-17.15-19.50-[redacted] 12.000

EURCINE Sala 3 [redacted]
via Liszt 32 tel. [redacted]. **[redacted] è cambiato** di James L. [redacted], con Jack Nicholson. Orario: 17.00-19.55-22.30 L. 12.000

EUROPA S 710
corso Italia 107 tel. 44249760. **Titanic** di James Cameron, con Leonardo Di Caprio, Kate Winslet. Orario: 15.00-18.30-22.00 L. 12.000

[redacted] 1 [redacted]
via Beata V. Carmelo 2 tel. 5292236. **Will Hunting-Genio ribelle** di Gus Van Sant, con Matt Damon, Robin Williams. Orario: 15.00-17.30-20.00-22.30 L. 12.000

EXCELSIOR Sala 2 G 130
via [redacted] Carmelo 2 tel [redacted]. **The [redacted]** di David Fincher, [redacted] Michael Douglas, Sean Penn. Orario: 15.00-17.30-20.00-22.30 L 12.000

[redacted] G 130
via Beata V Carmelo 2 tel. 5292296. [redacted] di Quentin Tarantino, [redacted] Pam Grier, [redacted] L. Jackson. Orario: 16.30-19.30-22.30 L. 12.000

FARNESE G 290
Campo de' Fiori 56 tel. [redacted]. **[redacted] porta dell'universo** di Andrew Niccol, con Ethan Hawke. Orario: 16.30-18.30-20.30-22.30 L. 12.000

[redacted] 1 [redacted]
via Bissolati 47 tel. 4827100. **Kiss or kill** di Bill Bennett, con Matt Day, Frances O'Connor Orario: 16.15-18.30-20.30-22.30 L. 12.000

[redacted] M 170
via Bissolati 47 tel 4827100. **L.A. [redacted]** di Curtis Hanson, con Kevin Spacey, Kim Basinger. [redacted]: 17.00-19.55-22.30 L. 12.000

GARDEN S 300
viale Trastever[redacted] tel 5812848. **Full [redacted]** di Peter Cattaneo, con Robert Carlyle, Tom Wilkinson. Orario: 15.00-16.40-18.40-20.30-22.30 L. 12.000

GIOIELLO P 217
via Nomentana 43 tel. [redacted]. **Fuochi [redacted]** di e con Leonardo Pieraccioni, con Vanessa Lorenzo. Orario: 16.30-18.30-20.30-22.30 L. [redacted]

GIULIO CESARE 1 S 404
[redacted] Giulio Cesare [redacted] tel. [redacted]. **Un topolino [redacted]** di Gore Verbinski, con Nathan Lane. Orario: 15.45-18.00-20.15-22.30 L 12.000

[redacted] M 237
viale Giulio Cesare 259 tel. 39720795. [redacted] di Martin Scorsese, con Tashi Dhondup, Tencho Gyalpo. Orario: 14.45-17.20-19.55-22.30 L. [redacted]

GIULIO CESARE 3 M 221
viale Giulio Cesare 259 tel. 39720795. [redacted] di [redacted] di Randall Wallace, con Leonardo Di Caprio. Orario: 14.30-17.15-19.50-22.30 L. 12.000

[redacted] S 340
viale Taranto 36 [redacted]. 70496502. **[redacted] Monty** [redacted] Peter Cattaneo, con Robert Carlyle, Tom Wilkinson Orario: 16.30-18.30-20.30-22.30 L. 12.000

[redacted] 1 G 220
via G. Bodoni 59 tel. 5745825. [redacted] di Peter Cattaneo, con Robert Carlyle, Tom Wilkinson Orario: 15.40-17.20-19.00-20.45-22.30 L. [redacted]

GREENWICH Sala 2 M 146
via [redacted] Bodoni 59 tel. [redacted]. **Cosmos** di Alleyn, Briand, Dellaire, Paragamian, Turpin, Villeneuve. Orario: 16.30-18.30-20.30-22.30 L. 12.000

GREENWICH Sala 3 M 60
via G. Bodoni 59 tel. 5745825. [redacted] e [redacted] di [redacted] Guediguian, con Ariane Ascaride. Orario: 18.30-20.30-22.30 L. 12.000

GREGORY G 860
via Gregorio VII 180 tel. 6380600. **[redacted] Hunting-Genio [redacted]** di Gus Van Sant, con Matt Damon. Orario: 15.00-17.30-20.00-22.30 L 12.000

HOLIDAY G 274
largo Benedetto [redacted] 1 tel. 8548326. **Harry a [redacted]** di e con Woody Allen, con Billy Crystal, Demi Moore Orario: [redacted] 18.10-20.20-22.30 L. 12.000

INTRASTEVERE 1 G 210
vicolo Moroni 3/A (p.za Trilussa) tel. 58[redacted]. **Parole, parole, parole** di Alain Resnais, con Pierre Arditi, Sabine Azéma. Orario: 15.45-18.00-20.15-22.30 L. 12.000

[redacted] 2 M 120
vicolo Moroni 3/A (p.za Trilussa) tel. 5884230. **Il ladro** di Pavel [redacted], con Vladimir Mashkov. Orario: 16.30-18.30-20.30-22.30 L. [redacted]

INTRASTEVERE 3 P 35
vicolo Moroni 3/A (p.za Trilussa) tel. 5884230. **Il [redacted] (Al massir)** di Youssef Chahine, con Nour El Chérif, Laila Eloui. Orario: 17.30-20.00-22.30 L. 12.000

JOLLY Sala 1 G 327
via Giano Della Bella, 4/6 tel. 44232190. **Sfera** di Barry Levinson, con Dustin Hoffman, Sharon Stone. Orario: 14.45-17.20-19.50-22.30 L. 12.000

JOLLY Sala 2 M 196
via Giano Della Bella, 4/6 tel. 44232190. **La maschera di ferro** di Randall Wallace, con Leonardo Di Caprio. Orario: 14.45-17.20-19.55-22.30 L. 12.000

[redacted] 3 M 125
via Giano Della Bella, 4/6 tel 44232190. **[redacted]-La porta dell'universo** di Andrew Niccol, con Ethan Hawke. Orario: 15.15-17.40-20.05-22.30 L. 12.000

JOLLY Sala 4 M 700
via Giano Della Bella, 4/6 tel. 44232190. **Qualcosa è [redacted]** di James L. Brooks, [redacted] Nicholson. Orario: 17.20-19.55-22.30 L. 12.000

KING G 900
via Fogliano 37 tel. [redacted]32. **La maschera di ferro** di Randall Wallace, con Leonardo Di Caprio. Orario: 14.30-17.20-19.55-22.30 L. 12.000

LUX 1 S 300
via Massaciuccoli, 39 tel. 86204960. **Full Monty** di Peter Cattaneo, con Robert Carlyle, Tom Wilkinson. Orario: 15.10-17.00-18.45-20.45-22.45 L. 12.000

LUX 2 M 90
via Massaciuccoli, 39 tel. 86204960. **Flubber-un professore tra le nuvole** di Les Mayfield. Orario: 15.10-17.00-18.50-20.45-22.40 L. 12.000

LUX 3 G 116
via Massaciuccoli, 39 tel [redacted]. **Titanic** di [redacted] Cameron, con Leonardo [redacted] Caprio, Kate Winslet. Orario: 15.00-18.30-22.00 L. 12.000

LUX 4 M [redacted]
via Massaciuccoli, 39 tel [redacted]. **[redacted] perduto** di Alfonso Cuarón, [redacted] Ethan Hawke Orario: 14.35-16.45-18.45-20.55-22.50 L. [redacted]

LUX 5 G 175
via Massaciuccoli, 39 tel. 86204960. [redacted] Don Bluth e Gary Goldman [redacted]: 14.35-16.20-18.00-19.40-21.20-[redacted]

LUX 6 M 90
via Massaciuccoli, 39 tel. 86204960. **Will Hunting-Genio [redacted]** di Gus Van Sant, con Matt Damon. Orario: 15.40-18.00-20.25-22.50 L. [redacted]

MADISON Sala 1 G 300
via Chiabrera 121 tel. 5417926. [redacted] di Don Bluth [redacted] Gary Goldman. Orario: 14.45-16.40-18.40-20.30-22.30 L. 12.000

MADISON Sala 2 G 300
via Chiabrera 121 tel. 5417926. [redacted] di James Cameron, con Leonardo Di Caprio, Kate Winslet. Orario: 14.45-18.30-22.00 L. 12.000

MADISON Sala 3 M 100
via Chiabrera 121 tel. 5417926. **Flubber-un professore tra le [redacted]** Les Mayfield. Orario: 14.55-16.45-18.40-20.30-22.30 L. 12.000

MADISON Sala 4 P 100
via Chiabrera 121 tel. 5417926. **[redacted] Hunting-Genio [redacted]** di Gus Van Sant, con Matt Damon. Orario: 15.00-17.30-20.00-22.30 L. [redacted]

MAESTOSO Sala 1 S 600
via Appia Nuova 416 tel. [redacted]. **Sfera** di Barry Levinson, con Dustin Hoffman, Sharon Stone. Orario: 14.45-17.20-19.55-22.30 L. [redacted]

MAESTOSO Sala 2 [redacted] 130
via Appia Nuova 416 tel. 786086. [redacted] di [redacted] Wallace, con Leonardo Di Caprio. Orario 14.45-17.10-19.50-22.30 L. 12.000

[redacted] M 140
via Appia Nuova 416 tel. 786086. **Qualcosa è cambiato** di James L. Brooks, con Jack Nicholson. Orario: 17.15-19.50-22.30 L. 12.000

MAESTOSO Sala 4 M 130
via Appia Nuova [redacted] 786086. **Un topolino [redacted]** di Gore Verbinski, con Nathan Lane. Orario: 15.30-17.50-20.10-22.30 L. 12.000

MAJESTIC G 402
via SS. Apostoli 20 tel. 6794908. **Abbiamo solo fatto l'amore** di Fulvio Ottaviano, con Daniele Liotti. Orario: 15.30-17.20-19.00-20.40-22.30 L. 12.000

[redacted]POLITAN G [redacted]
via del Corso 7 tel. 3200933. **La [redacted] di ferro** di Randall Wallace, con Leonardo Di Caprio. Orario: 14.30-17.20-19.55-22.30 L. 12.000

MIGNON Sala 1 G 320
via Viterbo 11 tel. 8559493. [redacted] di e con Nanni Moretti, con Silvio Orlando. Orario: 16.00-17.30-19.10-20.50-22.30 L. 12.000

MIGNON Sala 2 M 102
via Viterbo 11 tel. 8559493. **Parole, parole, parole** di Alain Resnais, con Pierre Arditi, Sabine Azéma. Orario: 15.45-18.00-20.15-22.30 L. 12.000

MISSOURI Sala 1 [redacted]
via E. Bombelli 25 tel. 55383193. [redacted] di Don Bluth e Gary Goldman. Orario: 15.00-16.45-18.30-20.30-22.30 L. 12.000

MISSOURI Sala 2 G 210
via E. Bombelli 25 tel. 55383193. [redacted] di James Cameron, [redacted] Di Caprio, Kate Winslet. Orario: 14.45-[redacted] 21.30 L. 12.000

MISSOURI Sala 3 M 112
via E. Bombelli 25 tel. 55383193. **Flubber-un professore tra le nuvole** di Les Mayfield. Orario: 15.00-16.45-18.30-20.30-22.30 L. 12.000

[redacted] S 1100
via Cave 36 tel. 7810271. [redacted] di James Cameron, con Leonardo Di Caprio, Kate Winslet. Orario: 15.00-18.30-22.00 L. 12.000

NUOVO OLIMPIA A [redacted]
via in Lucina 16/G tel. 6861068. **Cosmos** di Alleyn, Briand, Dellaire, Paragamian, Turpin, Villeneuve. Orario: 16.30-18.30-20.30-22.30 L. 12.000

NUOVO OLIMPIA B G 95
via in Lucina 16/G tel. 6861068. **[redacted] che visse [redacted]** di Daniele Ciprì e Franco Maresco (VM18). Orario: 17.00-18.50-20.40-22.30 L. 12.000

NUOVO SACHER G 300
largo Ascianghi 1 tel. 5818116. [redacted] di e con Nanni Moretti, con Silvio Orlando. Orario: 15.30-17.15-19.00-20.45-22.30 L. 12.000

[redacted] S [redacted]
piazza S. Jacini, [redacted] 362[redacted]71. **Full [redacted]** di Peter Cattaneo, con Robert Carlyle, [redacted] Wilkinson. Orario: 15.10-17.00-18.45-20.45-22.45 L. [redacted]

ODEON 2 M 120
piazza S. Jacini, 22 tel. 36298171. **Anastasia** di Don Bluth e Gary Goldman. Orario: 14.35-16.20-18.00-19.40-21.20-22.50 L. 12.000

[redacted] M 90
piazza S. Jacini, 22 tel. 36298171. [redacted] di David Fincher, con Michael Douglas, Sean Penn. Orario: 15.30-18.00-20.30-22.45 L. 12.000

ODEON 4 G 100
piazza S. Jacini, 22 tel. 36298171. [redacted] di James Cameron, con Leonardo Di Caprio, Kate Winslet. Orario: 15.00-18.30-22.00 L. 12.000

PARIS [redacted]
via Magna Grecia 112 tel. [redacted]. **Will Hunting-Genio [redacted]** di Gus Van Sant, con Matt Damon. Orario: 15.00-17.30-20.00-22.30 L. 12.000

PASQUINO M 100
vicolo del Piede 19 tel. [redacted]. **[redacted] inversione di marcia** V.O. di Oliver Stone, con Sean Penn (VM18). Orario: 16.00-18.10-20.20-22.30 L. 12.000

QUATTRO FONTANE 1 S 340
via Quattro Fontane 23 tel. 4741515. **Aprile** di e con Nanni Moretti, con Silvio Orlando. Orario: 16.00-17.35-19.10-20.50-22.30 L. 12.000

[redacted] 2 [redacted]
via Quattro Fontane 23 tel. 4741515. **Il ladro** di Pavel Chukhrai, con Vladimir Mashkov. Orario: 16.30-18.30-20.30-22.30 L. 12.000

QUATTRO FONTANE 3 G 140
via Quattro Fontane 23 tel. 4741515. **Il destino (Al massir)** di Youssef Chahine, con Nour El Chérif, Laila Eloui. Orario: 17.30-20.00-22.30 L. [redacted]

QUATTRO FONTANE 4 M 70
via Quattro Fontane 23 tel. 4741515. **[redacted] e [redacted]** di Robert Guediguian, con Ariane Ascaride. Orario: [redacted] 18.30-20.30-22.30 L. 12.000

QUIRINALE Sala 1 G 300
via Nazionale 190 tel. [redacted]. [redacted] di James Cameron, con Leonardo Di Caprio, Kate Winslet. Orario: 15.00-18.30-22.00 L. 12.000

QUIRINALE Sala 2 G 100
via Nazionale 190 tel. 4882653. **La vita è bella** di e con Roberto Benigni, con Nicoletta Braschi. Orario: 15.00-17.30-20.00-22.30 L. 12.000

QUIRINETTA [redacted]
via Minghetti 4 tel. 6790012. [redacted] V.O. di Quentin Tarantino, con Pam Grier, Samuel L. Jackson. Orario: 16.30-19.30-22.30 L. 12.000

[redacted] S 725
piazza Sonnino 7 tel. 5810234. **Will Hunting-Genio ribelle** di Gus Van Sant, [redacted]: 15.00-17.30-20.00-22.30 L. 12.000

[redacted] 2 [redacted]
piazza Sonnino 7 tel. 5810234. [redacted] di James Cameron, con Leonardo Di Caprio, Kate Winslet. Orario: 15.00-18.30-22.00 L. 12.000

RIALTO M 250
via IV Novembre 156 tel. 6790763. [redacted] di Gary Felder, [redacted] Morgan Freeman, Ashley Judd (VM 14). Orario: 16.00-18.10 L. 8.000 20.20-22.30 L. 12.000

RITZ [redacted]
viale Somalia 109 tel. [redacted]. **Full Monty** di Peter Cattaneo, con Robert Carlyle, Tom W[redacted] Orario: 16.30-18.30-20.30-22.30 L. [redacted]

RIVOLI [redacted]
via [redacted] 23 tel. [redacted]. [redacted] di Martin Scorsese, con Tashi Dhondup, Tencho Gyalpo. Orario: 16.00-18.10-20.20-22.30 L. 12.000

[redacted] G 274
piazza Sonnino 37 tel. 5812884. **La mia [redacted]** di Alain Berliner, con Georges du Fresne. Orario: [redacted] 18.30-20.30-22.30 L. 12.000

[redacted] S 700
via Salaria 31 tel. 8554305. **Anastasia** di Don Bluth e Gary Goldman. Orario: 15.10-17.00-18.50-20.40-22.30 L. 12.000

ROYAL Sala 1 S 700
via E. Filiberto 175 tel. 70[redacted]. [redacted] di Quentin Tarantino, con Pam Grier, Samuel L. Jackson Orario: [redacted] 19.30-22.30 L. 12.000

[redacted] G 250
via E. Filiberto 175 tel. 70[redacted]. **The Game** di David Fincher, con Michael Douglas, Sean Penn. Orario: 15.00-17.30-20.00-22.30 L. 12.000

SALA TROISI G 372
via Girolamo Induno 1 tel. 5812495. **Jackie Brown** di Quentin Tarantino, con Pam Grier, Samuel L. Jackson. Orario: 16.30-19.30-22.30 L. 12.000

SA[redacted] 400
via Mercede 50 tel. 6794753. **Amistad** di Steven Spielberg, con Morgan Freeman, Anthony Hopkins. Orario: 16.30-19.30-22.30 L. 12.000

[redacted]
via Bergamo 25 tel. 85300948. **[redacted] Monty** di Peter Cattaneo, con Robert Carlyle, Tom Wilkinson. Orario: 16.00-18.10-20.20-22.30 L. 12.000

SAVOY [redacted] 2 S 320
via Bergamo 25 tel. 85300948. **Flubber-un professore [redacted]** di Les Mayfield. Orario: 15.15-17.05-18.55-20.30-22.30 L. 12.000

SAVOY Sala 3 M 130
via Bergamo 25 tel. 85300948. **Paradiso perduto** di Alfonso Cuarón, con Ethan Hawke, Gwyneth Paltrow. Orario: 16.00-18.10-20.20-22.30 L. 12.000

SAVOY Sala 4 M 100
via Bergamo 25 tel. 85300948. **Coppia [redacted]** di Claudio Fragasso, con Raoul Bova, Raz Degan. Orario: [redacted] 18.10-20.20-22.30 L. 12.000

[redacted]
via dei Romagnoli 125 (Ostia) tel. 5610750. [redacted] di James Cameron, con Leonardo Di Caprio, Kate Winslet. Orario: 15.00-18.30-22.00 L. 12.000

SUPERGA G 600
viale della Marina 44 (Ostia) tel. [redacted]. **Un topolino [redacted]** di Gore Verbinski, con Nathan Lane. Orario: 16.30-18.30-20.30-22.30 L. 12.000

[redacted] 1 S 400
via Muzio Scevola 99 tel. 7858158. [redacted] di Don Bluth e Gary Gold[redacted]. Orario: 15.00-16.50-18.50-20.30-22.30 L. 12.000

TRIANON Sala 2 G 200
via Muzio Scevola 99 tel. 7858158. **Titanic** di James Cameron, con Leonardo Di Caprio, Kate Winslet. Orario: 15.00-18.30-22.00 L. 12.000

[redacted] Sala 3 G 180
via Muzio Scevola 99 tel. 7858158. **Full [redacted]** di Peter Cattaneo, [redacted] Robert Carlyle, Tom Wilkinson. Orario: 15.00-16.50-18.40-20.30-22.30 L. 12.000

[redacted] Sala 4 180
via Muzio Scevola 99 tel. 7858158. **Flubber-un [redacted] tra le nuvole** di Les Mayfield, con Robin Williams. Orario: 16.00-18.15-20.30-22.30 L. 12.000

TRIANON Sala 5 G 140
via Muzio Scevola 99 tel. 7[redacted]58. **Coppia omicida** di Claudio Fragasso, con Raoul Bova, Raz Degan. Orario: 16.15-18.15-20.30-22.30 L. 12.000

ULISSE G 700
via Tiburtina 374 tel. 43533744. **Un topolino sotto sfratto** di [redacted] Verbinski, con Nathan Lane. Orario: 16.30-18.30-20.30-22.30 L. 12.000

UNIVERSAL [redacted]
v[redacted] tel. 44231216. **The [redacted]** di David Fincher, con Michael Douglas, Sean Penn. Orario: 15.00-17.30-20.00-22.30 L. 12.000

D'ESSAI

[redacted] via F. [redacted] 1/A tel. 4402719. L.7.000. **Il [redacted] del [redacted]** Orario: 16.30-18.30-20.30-22.30.

[redacted] LABIRINTO Sala A via Pompeo Magno, 27 [redacted] L.10.000. [redacted] Orario: 16.30-18.30-20.30-22.30.

ASS. LABIRINTO Sala B via Pompeo Magno, 27 tel. 3216283. L.10.000. **Il [redacted]** Orario: 16.30-18.30-20.30-22.30.

ASS. LABIRINTO Sala C via Pompeo Magno, 27 [redacted]. 3216283. L.10.000. **Storie d'amore.** Orario: 16.30-18.30-20.30-22.30.

AZZURRO SCIPIONI [redacted] via degli Scipioni, 82 tel. 39737161. Ingresso con tessera. [redacted] Orario: 16.00. [redacted] doc. con sott. ingl. Orario: 17.30. [redacted] sott. ital. Orario: 18.15. [redacted] sott. ital. Orario: 20.30. [redacted] sott. ital. Orario: 22.45.

AZZURRO [redacted] Sala Lumiere via degli Scipioni, 82 tel 39737161. Ingresso con tessera. [redacted] lettura dell'immagine - [redacted] Orario: 11.00. **Pierino e il lupo.** Orario: 16.[redacted] Orario: 18.00. [redacted] **Petra Von Kant** Orario: 20.00. [redacted] Orario: 22.20.

BRANCALEONE via Levanna 11 tel. [redacted]. Ingresso a sottoscrizione. [redacted] Orario: 20.40-22.30.

[redacted] via Paisiello, 24 tel. [redacted]. L.7.000. [redacted] Orario: 17.15-19.55-22.30.

DELLE PROVINCIE via delle Provincie, 41 tel. 44236021. L.7.000. **La vita è bella** Orario: 15.30-17.50-20.10-22.30.

GRAUCO via Perugia, 34 tel. 7824167. **I viaggi di [redacted]** Orario: 16.30. [redacted] Orario: 19.00 [redacted] Orario: 21.00.

NUOVO CINECLUB [redacted] Parr. S. Timoteo [redacted], 1 tel. 50916710. L.8.000. [redacted] Orario: 15.30-17.30-19.30-21.30.

PALAZZO [redacted] via Nazionale, 194 tel. 4885465. L.12.000. Rassegna "Kiarostami e l'Iran": **Il cittadino** Orario: 17.30. **Compiti [redacted] sera.** Orario: [redacted].

[redacted] p.zza S. Egidio, 10 tel. 5803622. L.10.000. [redacted] V.O. con sott. it in italiano Orario: 18.30-19.20-22.20.

[redacted] via G. B. Tiepolo, 13/A tel. 3227559. Ingr. con [redacted] L.8.000. **Frigidaire-il film.** Orario: 18.30-18.30. [redacted] **inversione di marcia** Orario: 20.15-22.30.

RAFFAELLO [redacted] via Terni, 94 tel. 70302515. L.5.000. [redacted] Orario: 15.30-18.00-20.30.

[redacted] via degli Etruschi, 40 tel. 4957762. L.8.000. [redacted] Orario: 15.45-18.00-20.15-22.30.

TIZIANO via G. Reni, 2 tel. 3236588. L.7.000. [redacted] Orario: 16.30-18.30-20.30-22.30.

La partita è allo stadio, Domenica Goal è ovunque.
Radio Dimensione Suono

ESSELUNGA®

Buona Pasqua

Fino all'11 aprile

Sconto 30%-40%-50% ai possessori di

ESEMPI

Pasta all'uovo Festaiola Agnesi
fettuccine, tagliolini o paglia e fieno
500 g L. 3890
SCONTO FIDATY 40%
Lire **2330**

[redacted] Formato Contadino
250 g L. [redacted]
SCONTO FIDATY 50%
Lire **1990**

Olio extra vergine di oliva
Fattoria dell'Ulivo Sagra
75 [redacted] L. 7490
SCONTO FIDATY 30%
Lire **5240**

[redacted] Pasqualina [redacted]
agli spinaci o ai carciofi, surgelata
500 g L. 7340
SCONTO FIDATY 40%
Lire **4400**

Salame Finetto Fini
al kg L. 25800
SCONTO FIDATY 50%
Lire **12900**

Acqua minerale
frizzante Levissima
6 bottiglie [redacted] 1,50 [redacted]
L. 4740
(Lire 526 al litro)
SCONTO FIDATY 30%
Lire **3310**
(Lire 367 al litro)

Oransoda o Lemonsoda
lattina da 33 cl
L. 700
(Lire 2121 al litro)
SCONTO FIDATY 30%
Lire **490**
(Lire 1484 al litro)

Ovetti di cioccolato
al [redacted] Perugina
200 g L. 4980
(Lire 24900 al kg)
SCONTO FIDATY [redacted]
Lire **2490**
(Lire 12450 al kg)

Caffè Splendid
aroma bar
250 g L. 5290
SCONTO FIDATY 30%
Lire **3700**

Patate novelle
confezione da [redacted] kg
al kg L. 1400
SCONTO FIDATY 30%
Lire **980**

Fragole
al kg L. 3930
SCONTO FIDATY 30%
Lire **2750**

Tante offerte speciali

ALCUNI ESEMPI

Agnello anteriore
al kg Lire **7980**

Agnello posteriore
al kg Lire **9580**

Colomba Motta
1 kg Lire **5400**

Colomba Bauli
classica o senza canditi
1 kg Lire **5400**

Parmigiano Reggiano
tranciato
al kg Lire **19800**

12 uova fresche Maia
grandi
Lire **2520**
(Lire 210 al pezzo)

Spumante-Brut
Chardonnay Conte di Cavour
75 cl Lire **5190**

Whisky Glen Grant
70 cl Lire **14540**
(Lire 20771 al litro)

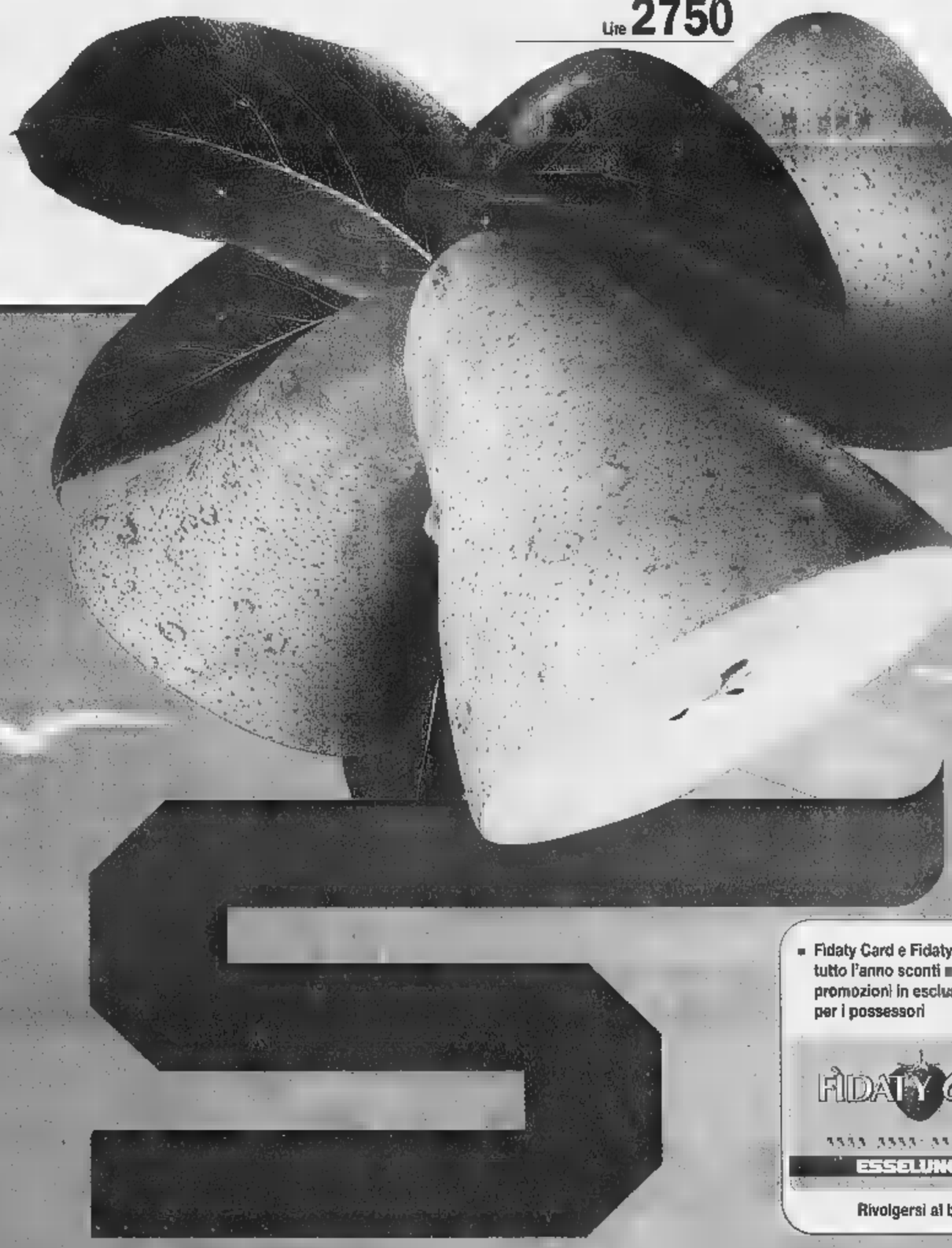

ARMANDO TESTA SPA

- Fidaty Card e Fidaty Oro: tutto l'anno sconti [redacted] promozioni in esclusiva per i possessori
- Con Fidaty Oro comodo pagamento con un unico addebito [redacted] fine mese

Rivolgersi al banco Fidaty per ulteriori informazioni

Cambia il tuo vecchio TACS, vale 120.000 lire !!!

Vipiana valuta
il tuo vecchio
Telefonino TACS
120.000 Lire
(con cambio seriale
GRATIS)
per passare
ad uno nuovo
a scelta su questi
modelli TIM:

Telital Amico,
Telital Giotto,
Motorola Micro TAC VIP,
Nec P7 New.

Esempio:
TELITAL AMICO

~~L. 450.000~~
- L. 120.000
= L. 330.000

Esempio:
TELITAL GIOTTO

~~L. 340.000~~
- L. 120.000
= L. 220.000

L'offerta è valida fino al 10 Aprile 1998, per tutti gli abbonati TACS attivi in rete (business, family, time) e per chi possiede un RICARICABILE TACS.
In più, la grande CONVENIENZA VIPIANA del grande assortimento di Telefoni Cellulari (TACS e GSM) e Accessori.

CENTRO TIM Telecomunicazioni Mobili

VIPIANA

GRUPPO GET

ALESSANDRIA • BIELLA • CASALE M. • CUNEO • NOVARA • VERCELLI • VILLANOVA M.

AM&A

La ricetta Biogenesys per vincere dolori e infiammazioni d'ogni tipo

Una primavera a tutto benessere

Magnetoterapia a casa, in auto, in ufficio

La primavera mette allegria [redacted] le sue prime giornate tiepide, [redacted] la natura che[redacted] e ha la meglio sul grigio dell'inverno. Peccato per quella stanchezza che sale dalle gambe, diventate all'improvviso gonfie e pesanti. Peccato per quei dolori alle articolazioni [redacted] alla schiena che, [redacted] ci accompagnano durante tutto l'anno, nelle stagioni intermedie si presentano con un'aggressività dalla forza moltiplicata.

Fortunatamente esiste a portata [redacted] mano un'opportunità per riconciliarci con il nostro corpo, [redacted] proprio in perfetta forma: basta scegliere un apparecchio Biogenesys [redacted] magnetoterapia, uno [redacted] in grado di offrire un grosso contributo nella cura e nella prevenzione di un vasto numero di disturbi. Questo aiuto lo si può avere tra le pareti di casa, ad integrazione delle cure mediche, e persino in auto, quando [redacted] tempo è poco [redacted] si vuole trascurare la salute. E se dai cinquant'anni in su la magnetoterapia è indispensabile, in effetti è utile [redacted] tutte [redacted] età.

Per andare incontro anche alle esigenze [redacted] chi ha pochi spazi da dedicare alla cura [redacted] proprio corpo, Biogenesys ha dunque messo a punto un kit per auto. In questo modo non [redacted] perde neanche un attimo: l'automobile diventa il luogo in cui prevenire [redacted] concorrere a curare disturbi quali lombosciatalgie, disturbi [redacted] postura, stanchezza per le lunghe ore che molti di noi pas[redacted] al volante. Lo stesso kit - [redacted] l'altro, un'apprezzata idea-regalo in qualsiasi occasione per la moglie, il marito, i genitori, una persona amica di cui si ha a cuore la salute - potrà essere poi posizionato sulla più comoda poltrona di casa.

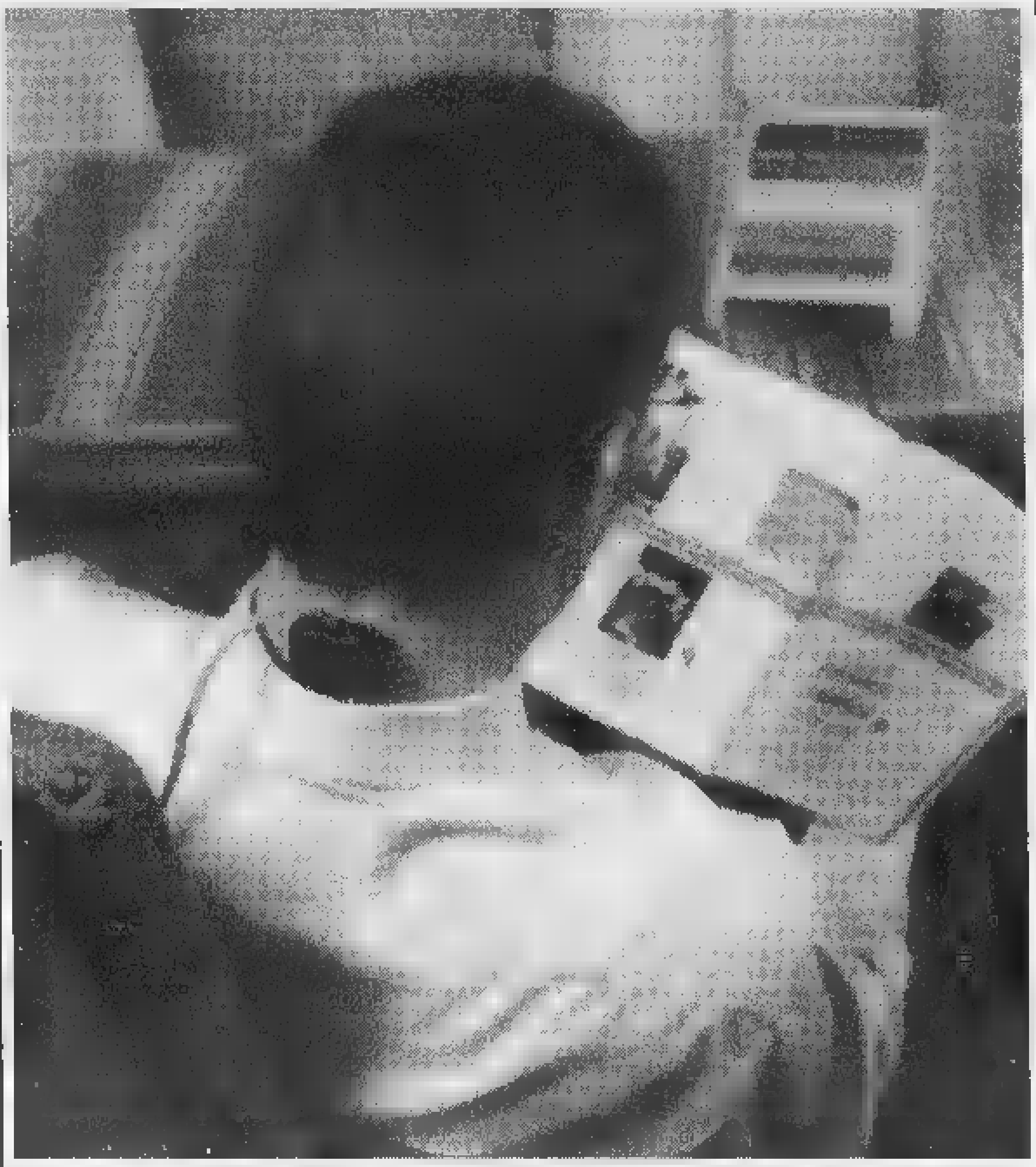

[redacted] questo modo non [redacted] più ne[redacted] andare in un [redacted] specializzato, risparmiando il tempo per gli spostamenti. Biogensys ci consente di curarci do[redacted] desideriamo persino in ufficio: i pannelli brevettati [redacted] magneto pulsore possono essere utilizzati come copertura per una qualsiasi poltrona attraverso diffusori [redacted] fascia o a flussi concentrati, studiati per ogni tipo di necessità.

Il sistema Biogenesys permette l'uso di onde elettromagnetiche [redacted] alta [redacted] bassa frequenza provenienti da un unico apparecchio al quale si possono collegare fino [redacted] quattro trasduttori per applicazioni [redacted] una o più persone contemporaneamente.

La magnetoterapia non comporta rischi, coadiuva le terapie mediche e in generale viene utilizzata per tutti gli [redacted] dolorosi e infiammatori. La [redacted] azione è a vasto spettro: le onde ad alta frequenza hanno un'azione riflessa per terapie antiinfiammatorie, biostimolanti e bioenergetiche; quelle [redacted] bassa frequenza hanno un'azione locale, per terapie antidolorifiche e vasodilatatorie. A questo punto è legittimo domandarsi [redacted] quali casi si può ricorrere efficacemente alla magnetoterapia. L'elenco delle indicazioni [redacted] lungo (alta frequenza). Ortopedia: contusioni, distorsioni, lussazioni, fratture, protesi articolari, artriti, lombalgie, lombosciatalgie, dolori muscolari, osteoporosi, morbo di Paget, condriti, stiramenti, strappi ed ematomi.

In flebologia: gambe e braccia gonfie, disturbi ai capillari, flebiti, [redacted] varicose, varici, [redacted]lazione periferica, arteriopatie periferiche, decubiti.

Dermatologia: acne, dermatiti, dermatosi, allergie, irritazioni della cute, ustioni, eczemi, [redacted]trici, ferite, piaghe, ritardi nella cicatrizzazione.

Ginecologia: disturbi del ciclo mestruale, dolori ovarici, infiammazioni genitali, cisti ovariche. Reumatologia: reumatismi, artrite reumatica [redacted] reumatoide, artrite psoriasica e gotta.

Geriatria: decubiti, lungodegenze [redacted] letto, artrosi gravi, osteorporosi.

Neurologia: disturbi emotivi, ansia, depressione, insonnia, paresi, paralisi, nevralgie, nevriti, polinevriti, esiti [redacted] ictus.

La Biogenesys progetta e produce tutti i suoi apparecchi e trasduttori: ce n'è davvero per tutte le esigenze e Biogenesys invita i propri clienti a non acquistare immediatamente [redacted] prodotti, ma a provarli prima con un periodo di affitto. Basta richiederli, portarli a casa e incominciare a verificare in tranquillità i benefici che possono portare alla nostra forma fisica. Solo dopo un periodo di prova, dopo aver accertato i risultati ottenuti, si potrà decidere per l'acquisto: serietà è la filosofia Biogenesys. Per ogni informazione si può telefonare allo 011/6199044 [redacted] 14,30 alle 19.

A POZZOLO

DAL 26 MARZO ALL' 11 APRILE

AP L.TREVISAN

Oggi più che mai...

iPER RISPARMIO

Olio extra vergine d'oliva "COLLINA DEGLI OLIVI" lt. 1
~~L. 9.850~~ Sc. 40%
L. 5.900

Detersivo per lavatrice "DASH" kg. 7,5
al kg. L. 2.187
~~L. 25.250~~ Sc. 35%
L.16.400

Pneumatici "KLEBER" C 601 mis. 185/60/HR14
L. 109.000

Pneumatici "KLEBER" C 701 mis. 155/70/R13
L. 59.900

APERTO DOMENICA 5 APRILE dalle ore 9.00 alle ore 20.00

Effettuata comunicazione al Comune competente Ex Lege dal ... Offerte dal 26/2/98 all'11/4/98. Salvo esaurimento scorte ed eventuali errori/omissioni di stampa.

CENTRO COMMERCIALE I Giovi

S.S 35 Bis dei Giovi - POZZOLO FORMIGARO - TEL. 0143/418932

Con gli impianti centralizzati si ridurrebbe la selva di antenne che deturpa le città

«Via le paraboliche dai balconi»

Invito della Rai per il 2000

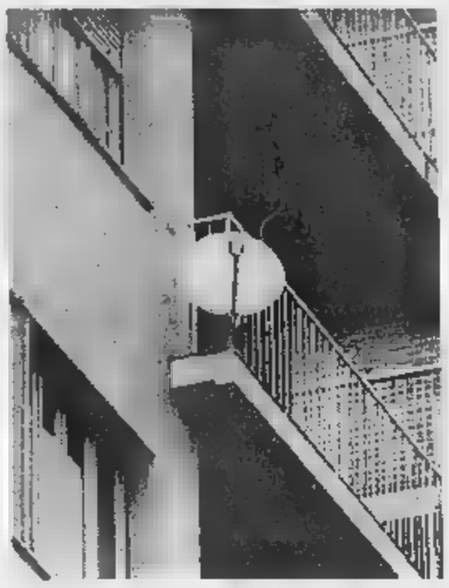

L'antiestetica selva di antenne paraboliche che già oggi deturpa molti stabili è destinata a infittirsi

Dalla selva di antenne, sui tetti, degli Anni '70, all'esposizione altamente antiestetica di «padelle», sulle facciate, degli Anni 2000. E' il rischio reale, per l'ambiente urbano, che deriva dall'introduzione della tv digitale via satellite se non si ricorrerà al più presto all'installazione di antenne paraboliche centralizzate: una legge - la 249/97, detta legge Maccanico - le rende già obbligatorie, a partire dal 1° gennaio scorso, per gli edifici di nuova costruzione e per quelli soggetti a ristrutturazione generale.

E ieri la Rai, con teleconferenza che ha ventina di grandi città, ha voluto invitare sindaci, amministratori di condominio e installatori a considerare con più attenzione gli impianti satellitari centralizzati, tanto più che l'offerta dei canali digitali dallo spazio, oggi quarantina, domani un centinaio, sarà molto presto - 2006-2007 - affiancata alla digitalizzazione anche dei normali canali terrestri. Quindi il lavoro e l'investimento di può valere anche per domani. Nella teleconferenza, condotta dal direttore dei canali telematici e nuove offerte Rai, Carlo Sartori, sono intervenuti il presidente Zaccaria ed il direttore generale Celli.

L'installazione oggi di un'antenna parabolica condominiale, oltre a rispondere ad una precisa disposizione per salvaguardare il patrimonio ambientale e paesaggistico delle nostre città, conviene economicamente perché la legge sugli incentivi per le ristrutturazioni immobiliari considera opere per la cablatura degli edifici e le antenne collettive tra gli interventi il cui importo è detraibile fino al 41 per dalla dichiarazione dei redditi.

Inoltre - come è stato spiegato oggi, grazie alle nuove tecnologie, è divenuto possibile realizzare con semplicità la e l'adattamento degli impianti tv centralizzati già esistenti tv digitale via satellite. In altre parole: senza opere murarie può essere integrata con l'aggiunta moduli l'impianto esistente, effettuare interventi nelle abitazioni. Mentre i nuovi impianti sono «universali», cioè adattabili e canalizzabili a qualsiasi evoluzione tecnologica.

La nascita canali satellitari per il pubblico italiano e lo sviluppo delle pay-tv fanno aumentare la domanda: in 5 mesi (settembre '97-febbraio '98) il numero di utenti della tv digitale è passato da 150 a 350 mila anche perché in prospettiva si offriranno servizi concreti che sono solo più spettacolo: banca, acquisti, Internet via satellite ecc. Ovviamente la qualità dell'immagine digitale è superiore (la differenza è quella tra un disco di vinile e un cd) e un miglior utilizzo delle frequenze interferenze: dove prima «passava» un solo canale oggi ne passano otto con un «linguaggio elettronico» più universale. Oggi sono ricevibili via satellite le tre reti Rai e le tre Mediaset, i canali Rai-sat (Cultura, enciclopedia, ragazzi Nettuno), Telepace, Sat 2000 e circa canali in diverse lingue, italiano compreso (Euronews e Eurosport). Via satellite è anche disponibile una buona offerta di programmi radio.

Per avere un'idea dei ti: per la distribuzione in un condominio dei canali via satellite (digitali e analogici) utilizzando, ove possibile, la canalizzazione dell'impianto centralizzato, occorre una spesa di un milione per ogni gruppo di 6-7 canali, più 5-800 mila lire per l'antenna e una cifra variabile per gli interventi minuti sul cavo e le prese. Infine ogni utente deve acquistare il ricevitore digitale (da 800 mila lire a un milione). Altre soluzioni possono costare qualche milione in più da dividere fra i condomini. Il consiglio della Rai è comunque di rivolgersi sempre ad installatori iscritti all'apposito albo: la corsa al digitale e al satellite potrebbe far proliferare gli improvvisatori.

(g. b.)

CURA DI BELLA

Sperimentazione «beffa»

«Quella che sta partendo in tanti centri oncologici italiani non è la sperimentazione della cura Di Bella. E' un'altra cosa, che non so come definire. di certo ha nulla a che vedere con la terapia del medico modenese». Va giù pesante il procuratore aggiunto Raffaele Guariniello. Quello che sta emergendo dalla inchiesta sulla sperimentazione lo ha lasciato sbigottito. E sbotta: «Non c'è un solo, ripeto un solo protocollo, dei 23 messi a punto, conforme a quella terapia. In alcuni cinque o sei componenti del cosiddetto cocktail, in altri non figurano affatto». Ma allora è una beffa per tanti pazienti che hanno fatto la fila per sottoporsi al trattamento? Guariniello non lo dice, precisa solo che c'è un'inchiesta penale. «Che sta andando avanti a ritmo deciso». Giovedì ha sentito come teste il figlio del professore, Giuseppe Di Bella, e quello che ha saputo ha aggiunto una serie di tasselli precisi alla sua indagine. Ieri pomeriggio prevista «verifica importante» in Procura. Un controllo top-se- su il magistrato si chiude a riccio.

IL CASO

PROVVI GENERALI PER L'EUROPA

LA BORSA DELLA SPESA

In lire	Prodotto	In Euro
149.000	Bici mountain-bike	76,93
89.000	Borsa Tocchini	45,64
85.000	Asse da stiro	43,59
69.900	Casco da moto	35,85
25.000	Scala in acciaio	26,32
20.000	Gonna	10,26
15.900	Coniglio con ovetti	8,16
11.990	Guanciale	6,11
9900	Pattumiera	5,08
4500	Olio per auto	2,31
4500	Rosai, arbusti fiori	2,31
4200	Collant donna	2,15
4000	Piatti monouso	2,06
	Tovaglioli di carta	1,49

In tutti i negozi. Boom di clienti, esercenti soddisfatti

A Grugliasco già da ieri la spesa si paga in Euro

Sopra, Susanna Chiereghin, che con il marito vende pizza

Il pupazzo di Minnie a 45 mila lire e cioè a 23,07 Euro, pantaloncini a 22,05 Euro rispetto a un prezzo di 43 mila lire, un abito da uomo a 569 mila lire che equivalgono a 291,79 Euro, un giaccone tipo «Barbour» a 99.900 lire pari a 51,25 Euro o una valigia a 210 mila lire «tradotte» in 107,5 Euro.

Succede a Grugliasco, trasformata da ieri in specie di Maastrich targata TO, grazie a un'iniziativa promossa dall'assessore al Commercio Teodoro Capannelli con il sindaco Turigliatto. D'ora in poi - a partire dalla gran festa in programma oggi con l'apertura straordinaria di tutti i negozi locali, compresi l'Euromercato e le 180 insegne riunite nel centro commerciale «Le Gru» - i prodotti in vendita abbinerano al normale cartellino in lire quello in Euro, come rodaggio augurale in vista dell'ingresso in Europa.

Prime reazioni? Anche se questa inedita valuta frontiere (in arrivo da Fiesole dove è stata inaugurata una prima tiratura simbolica) per ora restano solo un simbolo riferimento, nella zona pedonale di Lupo quasi un plebiscito. A partire dal pizzaiolo Massimo Chiereghin che, lennità da Bundesbank, sta piantando sulla sua teglia di farinata a 12 mila lire un cartoccino appena tradotto in 6,01 Euro. E pazienza se, tra salamini da 1,30 e pizze ai porcini un Euro e mezzo, la moglie Susanna si lascia scappare sospirone: «Non capisco più niente, e poi perché valutare 1995 lire per Euro? Nelle ultime ore sembra sia salito a 1996».

Misteri dell'alta finanza, anche se l'insegnante Luciana Lanzella non si scompone: «Insegno in una media Grugliasco battezzata "Europa Unita" già 10 o 15 anni fa. E' un traguardo che ci è costato tante leggi e tantissimi soldi. Adesso che ci siamo, almeno godiamocelo». E magari scherziamoci su, stando al gioco inaugurato nel negozio fotografico di Roberto Mazzotta, l'avviso «Non si accettano assegni» tra rullini da 5 Euro e 13 cents e macchine fotografiche che ne costano 97,43. Messo in vetrina un vaso di ceci, ha promesso un Euro in omaggio a chi ne indovinerà il numero esatto. Risultato: un elenco fittissimo di concorrenti, per cui «domani ricomincio».

Si ricomincerà anche alle Gru. Dove il presidente dei negozi gongola per la reazione positiva della gente quanto i dirigenti dell'Euromercato, travolti da clienti che chiedono di approfondire l'argomento e da ditte interessatissime all'esperimento. E dove oggi - escludendo ogni riferimento con quest'Italia un po' acciaccata - la shop-ville offrirà una nuova ambulanza alla Croce Rossa locale.

Dice l'ufficiale giudiziario Lino Muzzeo, mentre amici e familiarie lo ascoltano reverenti: «Sono laureato in giurisprudenza, un po' ne intendo. Come novità ottima. Ci insegnerà il passo, evitando un'espulsione che sarebbe una tragedia. Grazie alla moneta unica, tra l'altro, potremo finalmente programmare una vacanza all'estero senza brutte sorprese o salassi inaspettati».

Tra i più ottimisti, gli anziani. Come certe coppie coi capelli grigi che ieri commentavano i nuovi prezzi con sorriso intimidito: «Sono casalinga, mio marito in pensione dopo una vita di lavoro. E l'idea di entrare in Europa piace a tutti e due». Molto più di bambini come Silvia, imbronciata perché «faccio già la quarta elementare ma a scuola dell'Europa non mi parla mai nessuno». E più di tanti adolescenti pronti a nizzare: «Ne riparleremo nel , perché tutta questa fretta?».

Luisella

SAPER SPENDERE

Non si paga il trasloco per i lavori in cantina

DA Voghera, Paolo, anni, che cataloga la nostra rubrica dal 1980, pone quesito condominiale molto frequente e che per può essere utile anche ad altri lettori. Scrive: «Causa perdita acqua, dovuta a tubazioni interrate usurate, c'è necessità di rifare l'impianto, per questi lavori straordinari occ- passare nelle cantine che sono proprietà esclusiva. Dovrei liberare la cantina da tutto il suo contenuto (e non è poco) e alla mia età dovrei pagare qualcuno per farlo. E' possibile addebitare la spesa del provvisorio trasloco e ritrasloco al condominio?».

«In lavori straordinari nelle proprietà singole per un interesse comune - spiega l'avvocato Lorenzo Profeta - i condomini hanno l'obbligo di includere le spese comuni anche la rivalsa spettante al singolo condomino per la necessaria liberazione dei locali esclusivi e per la ricollocazione delle cose individuali negli stessi locali. Ma solo: anche per il mancato godimento dei locali di proprietà di quel singolo in conseguenza e in funzione dei lavori interesse comune, nonché per eventuali danni ai locali o alle cose (in seguito alle operazioni di trasporti e dei lavori».

Continua il legale: «Il singolo ha anche il diritto di veder dui i lavori il minor tempo possibile e di ritrovare le cose, mobili e immobili, e dov'erano. Il lettore farà bene a chiedere all'amministratore l'impegno scritto e firmato in relazione a gli obblighi e le garanzie già citate. Comunque, anche eventualmente più costosa, dev'essere preferita - esiste - una soluzione tecnica che risparmi i locali individuali, a meno che il singolo la soluzione più economica anche gli richieda maggior sacrificio».

Il proprietario di un appartamento al piano attico in palazzo di 30 alloggi ci scrive: un balcone su quattro lati palazzo che serve da cornicione e coperture di porzioni dei vani sottostanti e dopo 30 anni è necessario rifare l'impermeabilizzazione. Io unico fruitore balcone devo pagare della spesa: ma di quale spesa? La demolizione dell'attuale pavimentazione, la nuova impermeabilizzazione, l'intonaco sottostante rovinato da infiltrazioni o solo della pavimentazione, cioè la parte che realmente uso?».

★ «Il balcone-terrazza del lettore - spiega l'avvocato Lorenzo Profeta - ha anche la funzione di copertura per alcuni vani esclusivi sottostanti, quindi va equiparato ai lastrici di uso Per le spese di manutenzione e ricostruzione, la ripartizione deve avvenire in base all'articolo 1126 del codice civile: un terzo va a carico del lettore e gli altri due terzi restano a carico dei soli proprietari dei piani sottostanti quali copertura (Cassazione, sentenza n. 3642 del 1994). Il criterio ripartizione riguarda tutti gli interventi necessari, connessi e conseguenziali, dal ponteggio al rifacimento del solaio. Lo si desume chiaramente dalla Cassazione n. 11449 del 1992. Inoltre, secondo il Tribunale Genova (7 novembre 1990): "E' illegittimo, per contrasto con l'art. 1126 del codice civile, il criterio di riparto di che, in relazione ad opere di riparazione o ricostruzione della copertura di un edificio, oneri i soli condomini utenti in via esclusiva, spese di pavimentazione, limitando l'applicazione del diverso criterio di cui all'articolo citato, alle spese impermeabilizzazio-

Ida Rosso invia per la signora Anna la ricetta dello sciroppo di sambuco, «che tutti gli anni fa mia figlia per la delizia e i bambini e della nonna»: «Mettere in recipiente non metallico 7-8 fiori di sambuco, un litro acqua, un chilo di zucchero, 1-2 limoni a fettine, 30 g acido citrico (si compra in farmacia). Lasciare in infusione al sole per 3-5 giorni, mescolando ogni giorno; ti e non lasciare fermentare. Filtrare, imbottigliare. Chiudere con un tappo e tenere al fresco. Si beve diluito con acqua».

Simonetta

Domani i funerali

morto a 87 il conte Francesco Passerin d'Entrèves

Domani, 10,30, nella chiesa parrocchiale di Saint-Christophe in Val d'Aosta si svolgeranno i funerali del conte Francesco Passerin d'Entrèves, morto a Torino a 87 anni. Ufficiale di artiglieria da campagna nella Seconda Guerra Mondiale, rientrò nel 1943 in Valle dove fu arrestato e incarcerato.

Fu il primo sindaco del dopoguerra a St-Christophe, poi consigliere comunale ad Aosta. Da presidente dell'Automobile club Valle d'Aosta, rilanciò la in salita Aosta-Gran San Bernardo. anche appassionato di storia. membro dell'Académie de St-Anselme, vicepresidente dell'Associazione dimore storiche Piemonte e Valle d'Aosta e presidente della sezione piemontese e valdostana della Consulta Araldica.

Francesco Passerin d'Entrèves, che lascia la moglie Flaminia e i figli Alessandro, Lodovico e Pietro, sarà sepolto nella tomba di famiglia a Aosta.

IN BREVE

PIEMONTE LIGURIA VALLE D'AOSTA

in discoteca dis l'ingresso

CAVALLERMAGGIORE. Una bomba ha sventrato l'ingresso principale, il guardaroba, pilastro portante e le vetrate di una tra le più conosciute e frequentate discoteche del Piemonte, la «Evita Forever» (nella foto l'ingresso danneggiato), ospitata nel complesso che accoglie anche le piscine «Cupole» e la televisione privata «Telecupole». L'attentato è stato messo a segno l'altra sera poco dopo le 21. All'ingresso del locale è stato sistemato un ordigno rudimentale, costruito con una bombola del gas e altro liquido infiammabile. L'esplosione è avvenuta quando il locale era ancora chiuso. Nessuno ha visto gli attentatori. L'intervento dei vigili del fuoco ha impedito che le fiamme raggiungessero le sale principali del locale: i danni superano comunque i 400 milioni. Nessuno per il momento ha rivendicato l'attentato.

«Lenga è nata Consulta

ALESSANDRIA. Oggi alle 16, a Palazzo Cuttica (via Parma 1), verrà presentata la «Consulta per la Lenga Piemontèisa» alla quale hanno dato vita associazioni. Prevista l'«aprovasion dla "Diciarassion dij rapresentant del Popol Piemontèis" (Carta 'd Lisandria)». Il sindaleghista Francesca Calvo porterà i saluti in piemontese: «E' quello del'a origine, preferisco non cimentarmi con l'alessandrino».

Stanno bene i ragazzi «adottati»

VERCELLI. I 32 ragazzi rimpatriati in Ruanda stanno bene, vivono con le loro famiglie e vanno quasi tutti a scuola. Lo dice il rapporto dell'Oim, l'Organizzazione internazionale per le migrazioni, inviato Comune. La città aveva «adottato» i giovani africani, arrivati durante la guerra civile tra tutsi e hutu ed ospitati in comunità. Il governo ruandese aveva ottenuto, nelle estati del '96 e del '97, il loro rientro.

ed Israele «gemelle»

ASTI. Don Luigi Ciotti (nella foto) parteciperà domani alle iniziative dedicate al gemellaggio tra Asti e il paese siciliano San Giuseppe Jato e il villaggio israeliano Nevè Shalom-Wahat el Salaam (che significa «oasi di pace» in ebraico e in arabo). Alle 10,30 municipio si incontreranno le delegazioni delle amministrazioni che hanno deciso promuovere, seguendo la lezione don Lorenzo Milani, incontri formativi e scambi culturali tra scuole e associazioni. Alle 15,30 presso la Biblioteca Consorziale Astense si terrà un convegno dal titolo «Il messaggio di Don Milani raccolto dalla scuola». Alle 18 al palazzo della Provincia, l'intervento di don Ciotti sul tema «Educare alla pace e alla gestione dei conflitti». Alle 17,30 sarà siglato il patto solidarietà fra le amministrazioni.

In più grande del

Un uovo di Pasqua alto più di 3 metri per di larghezza e pesante 120 chili. Oggi, dalle alle 17, in piazza Roncas di Aosta, quattro pasticceri guidati da Fili Abrate, dell'Istituto d'arte pasticcera di Torino, tenteranno di realizzare «l'uovo più grande del mondo». La manifestazione ha lo scopo di raccogliere fondi da devolvere alla sezione regionale dell'Unione italiana per la lotta alla distrofia muscolare.

Titanic, Di Caprio ispirato un

ALASSIO. Ci fu un legame d'amore fra la miliardaria Lady Astor (moglie proprietario del Times) e l'ingegnere italo-statunitense Emilio Portaluppi, che si trovavano a bordo del Titanic la tragica notte del 14 aprile 1912? La storia d'amore che il regista James Cameron ha fatto rivivere con Leonardo Di Caprio e Kate Winslet ha qualche riferimento con quella di Portaluppi che trascorse alla fine degli Anni Sessanta i suoi inverni da pensionato ad Alassio?

Evase l'Iva, processato il principe Seborga

SEBORGA. Giorgio I Seborga, sovrano del piccolo Principato (nella foto) alle spalle Bordighera, processato per non aver pagato l'Iva sulle monete e i francobolli in vendita nel Palazzo del Governo e nell'ufficio turistico, si difende sfoderando documenti che confermano l'indipendenza del suo territorio dallo Stato italiano. Giorgio Carbone dovrà comparire martedì davanti ai giudici del Tribunale Sanremo per l'«evasione dell'Iva» su uno stok monete e francobolli acquistati nel '96, per un'ordine circa 120 milioni di lire. Giorgio I non aveva versato l'imposta governativa del 19% appellandosi all'autonomia fiscale Principato e sua non appartenenza allo Stato italiano. «Dimostreremo inconfutabilmente, che Seborga non è Italia - afferma il principe -. Diciamo "sì" alla nazionalità italiana, "no" al governo».

Lavagna, il porto

LAVAGNA. Il porto turistico considerato il più grande del Mediterraneo, da ieri è senza corrente elettrica. L'Enel ha sospeso la fornitura per morosità. Il tribunale di Milano due giorni fa decretato il fallimento cala Genovesi, la società che ha costruito il porto lavagnese e lo gestiva: domani arriva Lavagna il curatore fallimentare mentre Comune si è fatto promotore una «cordata» per salvare l'approdo che ha debiti per un centinaio di miliardi.

Tre albanesi in fuga inseguiti e

NOVARA. Inseguimento l'altra notte alle porte di Novara tra volante della polizia e tre albanesi. L'auto dei fuggitivi si schiantata contro un muro e gli occupanti, all'arrivo degli agenti, hanno puntato loro contro una pistola, quindi scappati a piedi ma stati raggiunti poco dopo. Hanno raccontato di aver rubato una Tipo a Torino e di essersi spinti fino a Novara per «vendicare» la sorella di uno di loro, prostituta a Novara, uccidendo il protettore.

Ricciarelli: «Voglio al borgo

BIELLA. Katia Ricciarelli (nella foto) s'è innamorata del borgo Biella, dove luglio vuole organizzare rappresentazione all'aperto e dedicata ai giovani. La grande cantante lirica stata in città mercoledì, per celebrare i anni di un circolo musicale, e dopo aver visitato il Piazzo l'assessore comunale alla Cultura, Vittorio Barazzotto ha lanciato la proposta: esibirsi in piazza Cisterna, fra antichi palazzi e portici medievali. «Penso io a organizzare tutto - ha detto il soprano -: chiedo solo tre a quattro giorni di ospitalità, e non voglio compensi». Il Comune euforico: «Un'ottima idea». La ha suggerito anche l'opera: «Elisir d'amore», di Donizetti. Dice Barazzotto: «Con la Ricciarelli un rapporto di collaborazione che dobbiamo assolutamente coltivare».

A TORTONA

DAL 1° APRILE — ALL' 11 APRILE

FINALMENTE È PASQUA

NUOVE SORPRESE IPERISPARMIO.

alcuni esempi:

ANTIPASTI

Burro "PRESIDENT" gr. 250
al kg. L. 10.000
~~L. 3.600~~
sc. 30% **L. 2.500**

Uova medie x6 "OVOMATTINA"
~~L. 1.650~~
sc. 30% **L. 1.150**

Insalata russa "GIESSE" kg. 1
~~L. 9.800~~
sc. 30% **L. 6.850**

Antipasto sfizioso di pesce surgelato "SPEAL" gr. 425
al kg. L. 18.800
~~L. 11.500~~
sc. 30% **L. 7.990**

Gamberetti precotti surgelati "SPEAL" gr. 350
al kg. L. 25.000
~~L. 12.500~~
sc. 30% **L. 8.750**

Capesante gratinate surgelate "SPEAL" gr. 240
kg. L. 42.291
~~L. 14.500~~
sc. 30% **L. 10.150**

Salmone norvegese preaffettato affumicato "FRESCHE TRADIZIONI" gr. 200
kg. L. 58.000
~~L. 15.500~~
sc. 25% **L. 11.600**

Calamari ripieni "LUCHETTI" gr. 400
al kg. L. 15.625
~~L. 8.950~~
sc. 30% **L. 6.250**

Filetti di alici in olio d'oliva "DELICIUS" vasetto gr. 90
al kg. L. 42.778
~~L. 5.500~~
sc. 30% **L. 3.850**

Maionese "KRAFT" vaso ml. 500
al lt. L. 4.800
~~L. 3.200~~
sc. 25% **L. 2.400**

Giardiniera "SACLÀ" vasetto gr. 225
al kg. L. 6.444
~~L. 1.950~~
sc. 25% **L. 1.450**

Filetti di peperoni in agrodolce "PONTI" vasetto gr. 210
kg. L. 13.333
~~L. 3.580~~
sc. 20% **L. 2.800**

Pancarrè 20 fette "MULINO BIANCO BARILLA" conf. gr. 330
al kg. L. 2.576
~~L. 1.120~~
sc. 20% **L. 850**

Prosciutto cotto insuperabile "BARABINO"
al kg ~~L. 36.800~~
sc. 15% **L. 31.250**

Salame Super Grana Grossa "PERNIGOTTI"
al kg ~~L. 25.900~~
sc. 15% **L. 21.900**

PRIMI PIATTI

Pasta sfoglia fresca "BUITONI" gr. 230
al kg. L. 12.174
~~L. 3.750~~
sc. 25% **L. 2.800**

Lasagne al forno surgelate "BUITONI" gr. 750
al kg. L. 7.400
~~L. 7.950~~
sc. 30% **L. 5.550**

Besciamella "STERILGARDA" ml. 500
al lt. L. 4.100
~~L. 2.950~~
sc. 30% **L. 2.050**

Pasta ripiena fagottini "BUITONI" gr. 250
al kg. L. 13.280
~~L. 4.750~~
sc. 30% **L. 3.320**

Lasagne fresche uovo "NONNA AMELIA" gr. 250
al kg. L.
~~L. 2.990~~
sc. 30% **L. 2.240**

PRIMI PIATTI

Pasta all'uovo "DE CECCO" conf. gr. 250
al kg. L. 5.600
~~L. 1.900~~
sc. 25% **L. 1.400**

Cannelloni all'uovo "BARILLA" conf. gr. 250
al kg. L. 7.200
~~L. 2.250~~
sc. 20% **L. 1.800**

Olio d'oliva "CARAPELLI" bott. lt. 1
~~L. 7.850~~
sc. 25% **L. 5.850**

Olio extra vergine d'oliva "DE CECCO" bott. lt. 1
~~L. 10.900~~
sc. 20% **L. 8.700**

SECONDI PIATTI

Filetti di salmone al naturale "RIO MARE" conf. gr. 100
al kg. L. 38.000
~~L. 4.800~~
sc. 20% **L. 3.800**

Storione tranci
al kg ~~L. 39.900~~
sc. 25% **L. 29.900**

Vongole veraci
al kg ~~L. 11.900~~
sc. 30% **L. 8.300**

Paella di pesce "Prod. IPER"
al kg ~~L. 21.900~~
sc. 20% **L. 17.500**

Noce e scamone di vitello
al kg ~~L. 24.950~~
sc. 25% **L. 18.700**

SECONDI PIATTI

Magatello di bovino adulto a tranci
al kg ~~L. 16.950~~
sc. 20% **L. 13.550**

AGNELLI E CAPRETTI A PREZZI IPERSPARMIO

SECONDI PIATTI

Fesa di tacchino a tranci
~~L. 12.450~~
sc. 20% **L. 9.700**

Faraona testa zampe
~~L. 7.850~~
sc. 20% **L. 6.200**

CONTORNI

Patate novelle "VALLE DEGLI ORTI" gr. 750
al kg. L. 5.466
~~L. 5.900~~
sc. 30% **L. 4.100**

Cuori di carciofi "OROGEL" gr. 450
al kg. L. 9.222
~~L. 5.950~~
sc. 30% **L. 4.150**

FORMAGGI

Brie "PRESIDENT" kg. 1
~~L. 13.900~~
sc. 30% **L. 9.700**

Parmigiano Reggiano "ZANETTI kg. 1
~~L. 28.900~~
sc. 25% **L. 21.500**

FORMAGGI

Sottilette fila fondi "KRAFT" gr. 400
al kg. L. 9.250
~~L. 5.350~~
sc. 30% **L. 3.700**

Grana Padano di montagna "CANTARELLI"
~~L. 21.250~~
sc. 20% **L. 16.900**

ACQUA E VINI

Acqua minerale naturale "BOARIO" bott. lt. 1,5
al lt. L. 340
~~L. 690~~
sc. 25% **L. 510**

Acqua minerale "FERRARELLE" bott. lt. 1,5
al lt. L. 460
~~L. 870~~
sc. 20% **L. 690**

Vino Barbera "BRERO" bott. cl. 75
lt. L. 3.067
~~L. 2.900~~
sc. 20% **L. 2.300**

Spumante "RUBENS VOLPI" bott. cl. 75
al lt. L. 8.687
~~L. 8.700~~
sc. 25% **L. 6.500**

PANE FRESCO APPENA SFORNATO DI CUI ANCHE DOLCI TRADIZIONALI E PIZZA AI CEREALI DELLE MIGLIORI MARCHE CON IL MASSIMO RISPARMIO

ORARIO CONTINUATO 9.00 - 21.00

LUNEDÌ 14.00 - 21.00

CITTÀ COMMERCIALE OASI - STRADA PROVINCIALE PER VIGUZZOLO, 2 - TORTONA (AL)

Numero Verde 167-265219

AP L. TREVISAN

Effettuata comunicazione al Comune competente Legge N. del 19/3/90. Offerte 1/4/98 all'11/04/98. Salvo esaurimento scorte ed eventuali errori/omissioni di stampa.

SALE (AL)
STATALE 211
☎ 0131 - 84.108
BALLO LISCIO
DOMENICA 5 APRILE
POMERIGGIO SOLEADO
LUNEDÌ 6 APRILE
TOMA TOMICO

LA STAMPA

ALESSANDRIA
E PROVINCIA

arsat
SACCO
DAL 1915 IN
VIA GALIMBERTI 44, TEL. 0131.226633
CONFEZIONI BIMBO

Inaugurate da Cofferati in ospedale

Nuove mense e cucine costate oltre 3 miliardi

Gli impianti distrutti dall'alluvione rifatti con soldi raccolti dai sindacati

Il segretario della Cgil Sergio Cofferati durante la visita ai reparti (a destra il vescovo Charrier) e qui a fianco al suo arrivo

ALESSANDRIA. Il segretario della Cgil Sergio Cofferati ha inaugurato ieri le nuove cucina [illegible] dell'ospedale «Santi Antonio e Biagio». Un'opera costata [illegible] miliardi e 192 milioni. «Un grazie - ha detto il commissario dell'azienda ospedaliera dottor Paolo Tofanini - [illegible] alle organizzazioni sindacali per la generosità e la solidarietà: ci hanno messo a disposizione due miliardi, [illegible] l'azienda avesse dovuto tirar fuori tale somma sarebbe stata in difficoltà».

La cucina era stata distrutta dall'alluvione del novembre '94 e, in quella occasione, Cgil, Cisl e Uil diedero avvio [illegible] una sottoscrizione nazionale [illegible] i lavoratori [illegible] gli industriali che raccolsero [illegible] miliardi [illegible] mezzo: 7500 milioni [illegible] stati impegnati in città per sanità, scuola, solidarietà e volontariato. L'intervento maggiore per l'ospedale.

La presenza di Cofferati alla inaugurazione ha voluto [illegible] la testimonianza di [illegible] partecipazione che ha unito il Paese nel nome della solidarietà. Il segretario della Cgil, ricevuto dal dottor Tofanini, ha visitato, assieme a prefetto, vescovo [illegible] questore (presenti consiglieri regionali [illegible] provinciali, unico assente il Comune), le [illegible] strutture, congratulandosi per quanto e come è stato fatto.

Il progetto è dell'ingegner Giovanni Cazzulo, i lavori edili dell'impresa Zucchetto Leonarda & C., quelli impiantistici delle ditte Alberto Renzi, Im.e.p. e Mario Gurlino. La cucina prepara 1200 pasti al giorno per i ricoverati, 250 per [illegible] personale e altri 200 per i dipendenti dell'Asl [illegible] [illegible] dell'Infantile «Arrigo», oltre [illegible] 600 prime colazioni.

Si intende arrivare a personalizzare i pasti quotidiani dei degenti i quali potranno prenotare alla sera [illegible] quindi ricevere pranzo e cena in vassoi termici singoli, spariranno così i carrelli portavivande. «Stiamo sperimentando il servizio - dice Tofanini - in cinque reparti, circa [illegible] i pazienti interessati».

Il segretario nazionale era stato accolto alla Camera del lavoro. In città [illegible] stata aperta da poco la sede del Sindacato Padano. «Non abbiamo con loro rapporti - ha detto - ma la con[illegible] di idee è un patrimonio valido, non mi preoccupano le diversità sindacali, ma gli autonomi si condannano da soli [illegible] vita grama e finiscono [illegible] non [illegible] consensi perchè non sono in grado di mantenere le promesse mirabolanti che fanno».

Franco Marchiaro

Oltre alle Panda dei metronotte perizie su una terza vettura: è una Mercedes?

Auto sospetta sotto sequestro

Il viado sta meglio: «Ricorda altri particolari»

Il cancello della villa e [illegible] mazzo [illegible] fiori sul luogo [illegible] delitto

[illegible] **LIGURE.** Oltre alle Panda [illegible] due metronotte uccisi [illegible] Villa Minerva, c'è una terza auto sottoposta a perizia dal magistrato che indaga per «incastrare» l'autore del duplice omicidio. L'indiscrezione è trapelata ieri è non [illegible] stata smentita dagli investigatori. Non si conosce il modello della vettura, ma [illegible] probabile che si tratti di una tra le venti Mercedes che erano state sequestrate e ispezionate nelle ore seguenti il gravissimo fatto di sangue. Tutti i riscontri verranno eseguiti dagli esperti del Centro di investigazione scientifica [illegible] Roma, che si sono riservati due mesi di tempo per fornire gli [illegible] iti delle perizie.

[illegible] l'esame delle auto (e delle impronte rinvenute all'interno) è fondamentale per dare un volto all'assassino di Candido Randò [illegible] Massimino Gualillo, c'è attesa anche per conoscere i risultati degli «stub» effettuati [illegible] alcuni indagati.

Ieri, il legale del transessuale venezuelano Julio Castro, unico sopravvissuto al massacro nella villa novese, ha confermato ai cronisti che il guanto di paraffina ha riguardato pure il [illegible] assistito. «Era un atto dovuto, da cui è [illegible] che lui non ha sparato quella notte - sostiene l'avvocato Gianfranco Pagano -. Del resto, sta collaborando attivamente con il sostituto procuratore, i carabinieri e i poliziotti per far arrestare il pericoloso criminale». Pagano sottolinea che «le condizioni di Julio stanno migliorando sensibilmente. Ha superato bene i postumi dell'intervento chirurgico subito dopo la ferita [illegible] [illegible] da sparo all'addome. Dovrà restare in ospedale ancora per una decina di giorni, poi sarà libero».

Dopo le dimissioni dal «San Giacomo» di Novi il transessuale sudamericano sarà inserito in un programma di protezione che spetta a chi aiuta gli investigatori? «E' un argomento che non abbiamo [illegible] affrontato - replica l'avvocato genovese -. Ma non escludo che [illegible] "viado" venga inviato [illegible] un posto segreto, per tenerlo al sicuro dall'eventuale vendetta [illegible] killer. La vicenda gli ha procurato un certo "choc". Forse per questo motivo, non è riuscito in principio [illegible] ricordare con precisione i dettagli della notte dell'omicidio. Ma [illegible] il trascorrere delle ore, i particolari gli tornano in mente e in questi giorni ha fornito ulteriori indicazioni alle forze dell'ordine».

Si è discusso a lungo dell'attendibilità del racconto di Julio Castro e in città [illegible] in molti [illegible] ritenere che il transessuale venezuelano [illegible] volesse dire tutta la verità per coprire l'assassino. Invece, gli inquirenti danno credito alla [illegible] versione. Il procuratore Carlo Brusco e il vice Andrea Canciani hanno ribadito più volte che «non c'è motivo per pensare che [illegible] testimone del duplice omicidio possa mentire».

Al momento non ha però riconosciuto in foto la persona che l'ha fatto salire [illegible] un'auto di grossa cilindrata e l'ha portato a Villa Minerva, puntandogli addosso [illegible] pistola già prima dell'arrivo delle guardie giurate. Ci sono ancora particolari da chiarire, l'inchiesta sarà più lunga del previsto.

[illegible]simo Delfino

ALTRO SERVIZIO [illegible] PAG. 13

Paura in città, problemi in tutta la provincia: danni e roghi

La bufera di vento sradica un albero ai giardini pubblici

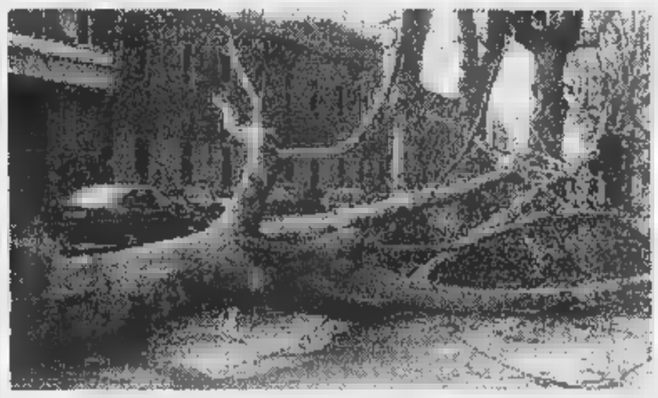

L'albero che si è abbattuto ai giardini, davanti alla stazione di Alessandria

ALESS[illegible]RIA. Il forte vento che ha bersagliato per più di 24 [illegible] la città e la provincia ha [illegible] parecchi danni. I vigili del fuoco e i vigili urbani hanno lavorato ininterrottamente per spegnere incendi, liberare strade, assestare tegole [illegible] cornicioni pericolanti. In città ieri pomeriggio si è sfiorata la tragedia: ai giardini della stazione vicino al chiosco, è caduto [illegible] platano.

Non ci [illegible] stati feriti ma la circolazione è stata bloccata per sfrondare la parte della pianta che bloccava la viabilità.

Danni anche all'ex zuccherificio sulla strada per Spinetta dove è precipitata una torretta per il caricamento delle bietole.

In spalto Gamondio angolo via Oberdan un comignolo è caduto sulla strada sbriciolandosi sulle auto. Una staccionata in legno che proteggeva palazzo Bentivoglio è crollata. Lungo la statale sono caduti molti [illegible] telloni pubblicitari. Ad **Acqui** i vigili del fuoco hanno effettuato otto interventi per rimozione [illegible] alberi caduti, tegole, ed anche per spegnere un incendio in un cascina in regione Montemarone di Bistagno, [illegible] Castelletto D'Erro sono state consolidare [illegible] pensiline di un magazzino. A **Casale** si è sprigionato un incendio nel cantiere dell'impresa Zanellato in corso Indipendenza. Alberi pericolanti nelle vie Guido Rossa e Ottavio Marchini. Un vetro pericolante della Banca dell'Agricoltura [illegible] stato sistemato, [illegible] anche una tettoia in via Paleologi. Altri disastri [illegible] sono verificati ad **Ovada**: [illegible] Cremolino incendio alla cascina Borgatta di Anna Marietti. Ad **Alluvione** [illegible] incendio ha distrutto il tetto dell'abitazione di Renato Caccianiga in via De Cristoforis. **[sa. t.]**

PRIMO PIANO

Casale

Suor Germana, lite sui diritti d'autore

Suor Germana ha vinto il primo round contro le Edizioni Piem[illegible] *Lei* contestava l'utilizzo dei marchi «Suor Germana» e «L'agenda Casa di Suor Germana». Il tribunale di Casale ha inibito alla Piemme «l'uso in qualsiasi forma» di quei marchi. Pag. 16

[illegible]

L'Ikea [illegible] Piacenza beffa per i tortonesi

[illegible] lungo braccio di ferro fra il Comune tortonese [illegible] quello di Piacenza per ottenere l'insediamento di un maxicentro logistico dell'Ikea - mobili e arredi - si è risolto a favore degli emiliani. Per Tortona ennesima dura sconfitta nell'affannosa rincorsa ad insediamenti produttivi. Pag. 39

Calcio

I grigi a Livorno e Derthona-Casale

Partite di spicco sia in C1, dove un'Alessandria in formazione d'emergenza gioca in [illegible] della capolista, sia in serie D con un derby decisivo per entrambe le squadre. Pagg. 44 e 45

Pegaso
DEPOSITO MOBILI ARTIGIANI VENETI
Aperto al pubblico
Da Pegaso trovate mobili in arte povera, mobili rustici, mobili in [illegible] e in stile, oggettistica e artigianato
Vendita diretta della migliore produzione artigianale Veneta in legno massiccio
Angolo "Luigi XVI" in noce lavorato con legno d'epoca, lucidatura gommalacca e cera.
Alessandria
Pegaso
Pozzolo F.
Novi Ligure
Serravalle Scrivia
0131.298497
Pegaso è tra Alessandria e Novi Ligure Km. 18
IL VERO ARTIGIANATO DEL MOBILE A PREZZI DI FABBRICA
Aperto domenica e festivi

IL SAPORE DELLE NOSTRE COLLINE IN UN BICCHIERE
Cantina Sociale
Rosignano del Monferrato
REG. ISOLA, [illegible] TEL. [illegible] FAX. [illegible] M.TO (AL)
i nostri vini
VINI D.O.C.
Barbera del Monferrato
«Vejo» Barbera del Monferrato affinata in barrique (disp. 7/97)
Grignolino del Monferrato Casalese
Monferrato D.O.C. Freisa
Piemonte D.O.C. Barbera
Piemonte D.O.C. Grignolino
Piemonte D.O.C. Cortese
Piemonte D.O.C. Chardonnay
Piemonte Moscato (dolce)
[illegible] SELEZIONE
«Aruana» grignolino del Monf. Cas. D.O.C.
«Brio» Piemonte Cortese selezionato D.O.C.
«Arbi» Monferrato Freisa selezionato D.O.C.
«Infernot» Barbera del Monferrato selezionato D.O.C.
VINI DA TAVOLA ROSSI-BIANCHI
Barbesino
Bianco Val Ghenza
Rosato Val Ghenza
Monna Lisa (bianco dolce)
Moulin Rouge (rosso dolce)
Brut spumanti
Grappa Classica
ORARIO:
DAL LUNEDI' AL [illegible]
DOMENICA MATT. 9-12,30
VENDITA DIRETTA VINO SFUSO E IMBOTTIGLIATO
Degustazione aperitivo gratis!

A Palazzo Cuttica si presenta la Consulta

[redacted] piemontese oggi la [redacted]

IL CONTROCANTO

«Divisi perfino da un imbuto»

Franco Castelli

LINGUA o dialetto, torinese [redacted] alessandrino? Tre domande [redacted] Franco Castelli, direttore del Centro di cultura popolare «G. Ferraro».

Questa "lenga piemontèisa" [redacted] anche alessandrina o no?

«Anzitutto qualunque linguista [redacted] la terminologia. Non voglio polemizzare [redacted] questi gruppi, ma mi pare che si insegnano spesso miti costruiti [redacted] tavolino [redacted] che uno di questi - come tutti i linguisti, gli scienziati del linguaggio possono chiaramente dimostrare - è proprio la "lingua piemontese". Sui regionalismi ho molte perplessità: si rischia di riproporre nei confini regionali quei vizi che si imputano alla capitale».

Ma è vero che il dialetto torinese è «padre» di tutti i dialetti della nostra regione?

«Assolutamente no. E' il discorso della koiné, cioè [redacted] lingua comune a tutta la regione. Loro dicono: "La koiné è il piemontese illustre". Ma è leggermente antistorico e antiscientifico. Se questi signori [redacted] rimanessero a tavolino, [redacted] andassero a sentire come parla la gente del Piemonte, si renderebbero conto che [redacted] esiste una lingua comune, soprattutto nelle [redacted] laterali. Può valere per il Piemonte centrale: Torino, aree di Cuneese e Astigiano. [redacted] ci [redacted] Vercelli, Novara [redacted] Alessandria, province di frontiera: lì la koiné non ha [redacted]. Ora, [redacted] discuto sulla legittimità [redacted] costruirsi dei miti, ma questo qua si basa [redacted] "parlare" alla corte sabauda prima della Rivoluzione francese, è la lingua descritta e "regolamentata" da Maurizio Pipino, 1783. Non è una lingua dell'uso vivo, [redacted] lingua letteraria [redacted] come tale "costruita". Invece l'uso linguistico vivo - [redacted] chi fa ricerca lo scopre - mette in luce proprio ciò che dev'essere affermato anche da leggi regionali sulla tutela del patrimonio linguistico, cioè la straordinaria varietà [redacted] ricchezza lessicale, fonetica, eccetera, dei "parlari" in Piemonte. Le varietà locali non vanno schiacciate, [redacted] valorizzate, [redacted] non per fare del municipalismo o peggio delle secessioni, semmai per valorizzare le radici».

Per concludere, chi [redacted] gli alessandrini dal punto di vista linguistico?

«Sono il risultato della loro storia. In provincia si incontrano almeno tre o quattro correnti linguistiche. L'alessandrino è il risultato di queste convergenze, di questi intrecci: c'è il lombardo, l'emiliano, [redacted] ligure [redacted] il monferrino. Nello [redacted] di Alessandria ci sono differenze: a Mandrogne a Villa del Foro si parla in modo assolutamente diverso da Alessandria città, lo sanno tutti. Ci sono sistemi linguistici diversi e parole che cambiano. Ad esempio: falegname [redacted] dice «mesdabosc» ad Alessandria, ma a Mandrogne «lignamè», che [redacted] lombardo. Acqua [redacted] dice «aqua» in città, [redacted] Villa del Foro. Addirittura, come sanno bene i linguisti, una volta da un quartiere all'altro, dal Canton di Rus alla Cararola, c'erano differenze di pronunce, accento, cadenza («u zèmbu»). Il dialetto appartiene all'oralità, ad irrigidirlo in norme grammatiche, soprattutto quando si vuol dare un'impronta di nobiltà, c'è il rischio [redacted] schiacciarlo. Allora [redacted] si tratta di far un discorso di disunione: siamo piemontesi, d'accordo, [redacted] ciò non significa che si par- [redacted] allo stesso modo. Altrimenti si rischiano cose grottesche, [redacted] nello sceneggiato tv su Coppi, [redacted] cui si facevano parlare Fausto e Serse [redacted] Novi Ligure!!) [redacted] torinese. O [redacted] le Pagine utili della Mondadori distribuite l'anno [redacted] ad Alessandria [redacted] dintorni: c'era un glossario del dialetto "locale" in cui imbuto era scritto «anbossor» come [redacted] Torino, mentre invece [redacted] dice «turtrò», [redacted] tutte le parole erano in torinese. Se questo è il risultato a [redacted] si arriva con la teorizzazione della "lenga piemontèisa" [redacted] ci sto». [p. b.]

ALESSANDRIA. Oggi alle 15, a Palazzo Cuttica, in via Parma 1, verrà ufficialmente presentata la «Consulta per la Lenga Piemontèisa» alla quale hanno dato vita ventidue associazioni impegnate nella tutela [redacted] promozione della lingua piemontese. «Perchè - dicono i promotori - sia ben chiaro che si tratta di una lingua, formata certamente da dialetti diversi a seconda delle varie zone. Lingua che rappresenta la caratteristica culturale fondamentale del Piemonte [redacted] della sua gente, il segno più evidente della [redacted] identità».

A Palazzo Cuttica ci sarà l' «aprovasion dla "Diciarassion dij rapresentant del Popol Piemontèis" (Carta 'd Lissandria)».

Ed il sindaco Francesca Calvo - il Comune ha voluto contribuire alla iniziativa - ha già annunciato che porterà il suo saluto in piemontese: «Esprimendomi però in dialetto torinese, che [redacted] quello della mia origine, preferendo [redacted] cimentarmi in quello alessandrino per evitare brutte figure».

Il programma («a parte da 3 bòt») prevede i saluti del sindaco e dell'assessore alla Cultura Gianfranco Cuttica di Revigliasco, poi gli interventi del Resior e del Comità Sientìfich dla «Consulta». Mentre si va in Europa si vuole promuovere l'uso del piemontese ed i promotori ricordano che [redacted] proprio l'Europa [redacted] a voler valorizzare le specificità regionali. [f. m.]

Jurassic School: si accende la sfida nel referendum La Stampa e Radio Cosmo-Gamma

In coppia per la caccia ai «Borsalino»

Con 59 cappelli hanno conquistato trecento voti

[redacted] Con [redacted] cappelli Borsalino hanno vinto la caccia al tesoro: Romina Furlan [redacted] Adamo Demetri. La [redacted] della settimana però rimane solo damigella d'onore - al secondo posto - in corsa per battere Silvia Dusi al primo posto [redacted] un distacco di oltre seicento voti.

A questo punto la lotta deve farsi più serrata per recuperare il distacco: il referendum termina la prima settimana di giugno. Poi grande festa alle Piscine di Cassine [redacted] musica [redacted] ospiti.

Prima del rush finale comunque ci sarà ancora la possibilità di accaparrare punti [redacted] la caccia al tesoro. I tagliandi per votare la coppia più bella devono essere consegnati al «Il libraccio» in via Milano 32.

Mancano poche settimane alla scadenza del referendum ricordiamo alcuni punti del decalogo che quest'anno lo regola: i premi alle coppie prime in classifica [redacted] sono assolutamente cedibili, vendibili e non possono [redacted] essere convertiti in denaro.

E ancora, tutti i premi avranno una scadenza che verrà riportata nella lettera consegnata ai primi classificati nel [redacted] della [redacted] di premiazione che avverà [redacted] giugno; la coppia vincitrice che non ritirerà i premi entro la data prestabilita perderà ogni diritto di vincita; [redacted] assolutamente vietato ritagliare i tagliandi dai «resi» alle edizioni [redacted].

I premi. Ai primi classificati, la coppia più votata da oggi a giugno, andranno due computer della linea «Packard bell» della linea «Platinum», 266Mhz completo di sistema audio, cd rom, modem fax. Sistema operativo Windows 95, [redacted] corredo di software: il tutto fornito dalla ditta «Numero uno» concessionaria in Acqui per la linea di informatica Packard Bell.

Per la coppia al secondo posto viaggi della «D.o.c. Travel», in corso Acqui. I viaggi si potranno scegliere dal catalogo de «Il Ventaglio» tra: Santo Domingo, Bahamas, Brasile, Cuba, Mar Rosso, Jerba, Grecia, Kenia, Zanzibar. La data del viaggio dovrà essere scelta nel '98, escluso il periodo di alta stagione.

E come terzo premio si rinnova [redacted] il guardaroba: alla coppia in terza posizione un buono da 2 milioni ciascuno da spendere alla «Conbipel». [r. al.]

[redacted]

SILVIA DUSI	[redacted]
ROMINA FURLAN	[redacted]
MARZIA TRAVERSO	[redacted]
ANNY GUZMAN	360
VALENTINA PIPPO	325
MONICA LAZZARA	[redacted]
GIUSEPPE DALL'ARIA	1590
ADAMO DE METRI	1031
RUBEN GEMME	541
DANIELE CASTAGNOTTO	305
MATTEO TARANTINO	294
G. LUCA TOSCANO	147

[redacted] IN CALABRIA

ALESSANDRIA. L'agezia viaggi «Doc Travel» propone un soggiorno tutto italiano per le settimane di maggio. Si tratta [redacted] villaggio Ventaclub Bagamoyo situato a Sibari su [redacted] lunga spiaggia vicino alla zona archeologica: offerta speciale per maggio da 460 mila lire a 510 mila.

La quota include pensione completa e spettacoli serali. Il periodo è particolarmente adatto alle famiglie che potranno usufruire di baby club per piccoli dai 3 ai cinque anni [redacted] miniclub dai 6 ai 12. Vicino alla piana di Sibari c'è il [redacted]siccio del Pollino, con il parco nazionale più spettacolare del Sud Italia dove si trovano i rarissimi «pini loricati»; ma da Sibari [redacted] può visitare la Sila, cuore verde della Calabria, [redacted] ancora le Terme di Caronte nella vicina Lamezia. Per informazioni telefonare alla «Doc travel» in [redacted] Acqui 167 allo: 0131/24.91.13. [r. al.]

Cerimonia per 400 reclute del reggimento Cremona e Nizza Cavalleria

Primo giuramento [redacted]

La caserma ora anche sede di addestramento

ALESSANDRIA. Circa 400 appartenenti al 21° Reggimento fanteria «Cremona» e al 1° Reggimento «Nizza Cavalleria» (le reclute del terzo scaglione '98) ieri mattina alla Caserma Valfrè hanno giurato fedeltà alla Repubblica. Sono giovani di tutto [redacted] Piemonte e di regioni del Centro [redacted] Sud che hanno seguito la fase di addestramento iniziale nella caserma alessandrina.

Con la riduzione a dieci mesi del servizio di leva è stato infatti abolito il Car per cui i ragazzi trascorrono tutto il periodo del servizio militare, fin dal primo giorno, nella caserma alla quale sono destinati.

I [redacted] giovani hanno giurato alla presenza di alcune migliaia di persone, familiari e amici, giunti da tante città italiane.

Nei reparti [redacted] inseriti il labaro del Nastro Azzurro [redacted] le bandiere [redacted] combattimento dei Reggimenti «Cremona» e «Nizza Cavalleria».

Il significato [redacted] giuramento «impegno nel servizio alla Patria e alla salvaguardia delle libere istituzioni» è stato ricordato [redacted] dal comandante della «Cremona» colonello Francesco [redacted] Totero. A passare in rassegna le truppe schierate è stato il brigadiere generale Michele Piccione, comandante della Brigata meccanizzata «Centauro». E' la prima volta che alla caserma Valfrè si svolge una cerimonia di giuramento.

Da domani inizia il lavoro di addestramento per questi giovani che [redacted] stati molto applauditi quando tutti in coro hanno intonato l'inno nazionale. [e. c.]

I giovani della [redacted] Valfrè che ieri mattina hanno giurato fedeltà alla Repubblica

Messa in via Gagliaudo

In [redacted]

ALESSANDRIA. Il 5 aprile 1945, a pochi giorni dalla fine della seconda guerra mondiale, la città fu bombardata: 200 i morti. Venne distrutto in modo particolare l'Istituto «Maria Ausiliatrice» [redacted] via Gagliaudo e morirono decine di bambini che frequentavano l'asilo, suore, personale.

Nella ricorrenza la sezione cittadina dell'Associazione nazionale vittime civili di guerra vuol ricordare ancora una volta, [redacted] avviene ogni anno da oltre cinquant'anni, le piccole vittime, tutti gli alessandrini che perirono [redacted] causa dei bombardamenti aerei (complessiva[redacted] furono 347) [redacted] tutte le vittime civili della guerra.

La funzione di suffragio si tiene domattina alle [redacted] nella Chiesa dell'Istituto di via Gagliaudo 3. «Tutta la cittadinanza è invitata- dice il presidente dell'Associazione Ferruccio Rebora- perchè è giusto commemorare [redacted] tutti questi morti che ancora oggi rappresentano la cattiva coscienza della non politica». [e. c.]

Società del Casino

Alessandrinità [redacted] serie di [redacted]

ALESSANDRIA. Prendono il via domani sera nella sede [redacted] via Mazzini [redacted] i «Lunedì del Sociale», una serie di incontri [redacted] di occasioni per chiacchierate e dibattiti con personaggi cittadini [redacted] non, che, [redacted] volta in volta, proporranno temi di «alessandrinità».

L'oratore della [redacted] di domani (ore 21,15) [redacted] il professor Guido Ratti, docente all'Università [redacted] Torino, storico, autore di alcuni volumi, il quale parlerà di «Alessandria Napoleonica in alcune impressioni [redacted] viaggio».

Il Circolo sociale «Società del Casino» attivo dal 1862, già luogo di feste [redacted] balli (celebre quello delle debuttanti, riservato alle diciottenni «in» della città), dotato di sale di lettura, biliardo, bridge, spazi per riunioni, da alcuni anni è presieduto - non era mai successo - [redacted] donna, Luciana Polenghi Garbarino.

E' stata lei, con il Consiglio direttivo, a ideare questi incontri per parlare di storia, arte, economia, attualità, costume, cultura. [e. c.]

[redacted] AL [redacted]

Wwf, controreplica sul problema amianto

In merito al problema amianto in Alessandria ed alla lettera dell'Associazione familiari vittime amianto, specifico quanto segue. La sezione di Alessandria del Wwf ha ritenuto doveroso fare chiarezza dopo la pubblicazione di articoli sulla stampa locale che [redacted] provocato allarme fra la poplazione. Essi contenevano frasi e titoli allarmanti, come «l'amianto [redacted] ovunque» accostati a foto di tettoie in eternit, effettivamente [redacted] diffuse, [redacted] quasi certamente innocue. Nei giorni seguenti la pubblicazione, alcuni cittadini allarmati [redacted] sono rivolti alla sezione [redacted] Alessandria del Wwf, che [redacted] molto attiva in città e in provincia, e quindi conosciuta, per chiedere lumi sul da farsi.

Il Wwf non nega il pericolo amianto, tanto che ha chiesto un'indagine sui treni coibentati con esso ed in passato ha scoperto discariche abusive di amianto, battendosi per la bonifica immediata. Ritiene però necessario fornire informazioni corrette al pubblico. La sezione di Alessandria [redacted] ha cercato polemiche, tanto meno [redacted] i familiari delle vittime dell'amianto, cui va tutta la nostra solidarietà, ma ha solo illustrato scientificamente cos'è l'amianto, quando è pericoloso e quando è, invece, innocuo.

Ciò con il solo scopo di evitare bonifiche «casalinghe», pericolose per la salute pubblica, [redacted] per indirizzare le poche risorse pubbliche disponibili alla bonifica di situazioni realmente pericolose. Se si abbandona il rigore scientifico per seguire l'emotività o le iniziative politiche si rischia di procedere a rimozioni generalizzate di ogni manufatto contenente amianto, indipendentemente dalla sua reale pericolosità. Ciò [redacted]rebbe economicamente uno spreco, ecologicamente inutile e, forse, dannoso sotto l'aspetto sanitario. Spero di aver chiarito le intenzioni [redacted] Wwf [redacted] poter eventualmente dialogare direttamente e collaborare [redacted] l'Associazione familiari vittime amianto.

Marco Castelli
Coordinatore vigilanza Wwf Piemonte e Val d'Aosta

[redacted] UTILI

[redacted] MEDICA

Alessandria: 265.000; **Acqui:** 57.775; [redacted] 434.111; [redacted] B.: 270.027; **Castelnuovo S.:** 856.783; **Cerrina:** 943.423; **Felizzano:** 791.618/7; **Gavi:** 642.551; **Novi:** 33.21; **Ovada:** 81.777; **S. Sebastiano C.:** 786.209; **Serravalle S.:** 636.129; **Tortona:** 86.51; **Valenza:** 959.111.

AUTOAMBULANZE

Alessandria: Croce Rossa 252.242; Croce Verde 252.256.
Acqui T.: Croce Rossa 322.300; Croce Bianca 323.333.
Arquata S.: Croce Verde 636.430.
Basaluzzo: Croce Verde 489.877.
Bassignana: Avis 926.641
Borgo S. Martino: Cri 429.629.
Bosco Marengo: Assp 270.027.
Cabella L.: Croce Rossa 67.300.
Cassine: Croce Rossa 714.433.
Casale M.to: Cri 452.258; Croce Verde 453.310; Misericordia 781.010.
Castellazzo B.: Assp 270.027.
Castelnuovo S.: Croce Rossa 823.536.
Cerrina: Croce Rossa 946.030.
Felizzano: Croce Verde 791.618/7.
Gavi: Croce Rossa 642.263.
Murisengo: Croce Verde 993.677.
Novi L.: Croce Rossa 20.20.
Ovada: Croce Verde 80.420.
Pontestura: Croce Rossa 466.666.
Ponzano: Croce Rossa 927.317
Ponzone: Croce Rossa 322.300.
S. Salvatore: Croce Rossa 233.050.
S. Sebastiano C.: Cri 786.666.
[redacted] Croce Rossa 65.176.
Stazzano: Croce Verde 65.002.
Tortona: Croce Rossa 811.333.
Valenza: Avis 924.060.
Vignale: Croce Rossa 933.340.
Vignole: Croce Rossa 67.300.
Villalvernia: Croce Verde 0337-248202.
Voghera: Croce Rossa 45.666.

[redacted]

Oggi ad **Alessandria** è di turno la farmacia Falcone, via Milano 81 (252977) aperta dalle 9 alle 12,30 e dalle 15,30 alle 19,30. Per farmaci e ossigeno, su prescrizione medica urgente, svolge servizio [redacted] dalle 12,30 alle 15,30 e dalle 19,30 alle 9 del giorno successivo. Negli altri comuni le farmacie di turno svolgono anche servizio di reperibilità, dietro la presentazione di ricette mediche urgenti.
Acqui: Caponnetto, corso Bagni 85 (322.556)
Casale: Comunale
Novi: Cristiano, via IV Novembre 13 (2321)
Ovada: Gardell, corso Saracco 300 (80.224).
Tortona: Destefanis, via Emilia 39 (862.006)
[redacted] Raselli, v. Cavour 68 (941.306).

PRONTO SOCCORSO

[redacted] 206.537 [redacted] 207.224; **Acqui:** 777.211; [redacted] 434.225; **Novi:** 322.211; **Ovada:** 82.81; **Tortona:** 865.227; [redacted] 959.111.

STATO CIVILE

[redacted]

[redacted] Settimo Luparia, [redacted] anni [redacted]; Alfredo Dallavalle, [redacted] 87; Luigia Carnevale, di 90; Domenico Ferraris, [redacted] 95; Pompeo Monlessoro, [redacted] 68; Bruno Cascon, di 73 anni; Toscana Mantovani, [redacted] 77; Maria Barisone, di 88; Ercolina Berrone, di 91; Caterina Bagna, di [redacted] Breda, di [redacted] Rizzatti, di 81; Bernardo Cavagliato, di 77; Giovanni Rosso, di 82; Lucrezia Menduni, [redacted] 93; Stefano Giussi, di 69. [r. sa.]

ATTIVITA' [redacted]

● Il Consiglio comunale di **Valenza** ha dato parere negativo all'apertura di una cava d'argilla in località Canfoceto, [redacted] presentata nelle settimane scorse in Comune e in Regione. [r. c.]

[redacted] Centro comunale di cultura, di [redacted] l'altra [redacted] Francesco Siemonti [redacted] presentato il [redacted] «Le parole e [redacted] notte» edito [redacted] Einaudi. Ha introdotto Luigi Surdich, docente di letteratura italiana all'Università di Genova. [r. c.]

● Riconferma alla guida dei [redacted] clienti di **Voghera** per [redacted] Baggini, negoziante di via Garibaldi impegnato nel campo dell'abbigliamento. Giunto al suo secondo mandato, Baggini è stato votato nell'assemblea dei componenti dell'associazione commercianti cittadina. [d. sa.]

DA NON PERDERE

[redacted]

Conferenza [redacted] Acqui

«Perchè si può avere fiducia nella Bibbia». E' una conferenza organizzata dalla Congregazione cristiana dei testimoni di Geova di Acqui per oggi alle 10, al Cinema «Ariston» di piazza Matteotti. [g. l. f.]

[redacted]

Pranzo [redacted] val Borbera

Prosegue la rassegna Primavera [redacted] Autunno gastronomici organizzata dall'associazione albergatori della val Borbera. Oggi si pranza Da Luciano a Pertuso, di Cantalupo Ligure. Costo 48 mila lire. [m. pu.]

[redacted]

Una torta per un sorriso

L'Auser di Serravalle organizza per oggi «Una torta per [redacted] sorriso», una vendita di torte, dalle 8,30 alle 13 in piazza Collegiata [redacted] Serravalle. Il ricavato della manifestazione sarà devoluto alla popolazione alluvionata di Muccia, in provincia [redacted] Macerata. [m. pu.]

[redacted]

Raccolta fondi per Cuba

Domani nella galleria del Centro Commerciale Coop, nel piazzale Aldo Moro al Valentino, a Casale, si inaugura la mostra itinerante «Progetto Miranda». Si raccolgono fondi per [redacted] realizzazione di un centro pediatrico a Cuba. [r. sa.]

[redacted]

[redacted] parla di agricoltura

Incontro Rotary domani alle [redacted] in Filarmonica a Casale. Antonio Viora, presidente dell'Associazione Piemontese Confagricoltura e socio rotariano a Chivasso, interverrà su «L'agricol[redacted] 2000». [r. sa.]

[redacted]

Il problema rifiuti

Nell'ambito degli incontri: «Le Istituzioni incontrano i cittadini», [redacted] alle 11 a Casale, nella sala consiliare, Carlo Conte, direttore del Consorzio rifiuti di Casale, interverrà su: «Problema rifiuti», un tema molto sentito in tutta la zona. [r. sa.]

Il centro di arredamento di 200 mila metri quadrati sorgerà a Piacenza

Tortona è beffata dall'Ikea

Sfumano speranze per 250 posti di lavoro

TORTONA. Il lungo braccio di ferro fra il Comune tortonese e quello di Piacenza per ottenere l'insediamento di un maxicentro logistico dell'Ikea - la multinazionale svedese leader mondiale nella distribuzione di mobili e arredi per la casa - si è risolto a favore degli emiliani.

La notizia è ormai ufficiale e per Tortona rappresenta l'ennesima dura sconfitta nell'affannosa rincorsa ad insediamenti produttivi in grado di risolvere, almeno parzialmente, il problema occupazionale, che si aggrava progressivamente.

L'Ikea investirà in località 'Le Mose' di Piacenza miliardi per realizzare struttura che occuperà quasi 200 mila metri quadrati e che darà lavoro direttamente a persone, più un centinaio nell'indotto.

Che tale insediamento potesse installato a Tortona era stato dato praticamente per certo dalla Soprin spa (la società della Finpiemonte che attuando l'area industriale a Rivalta Scrivia).

L'amministrazione comunale, pertanto, aveva deliberato un ampliamento dell'area di 192.719 metri quadrati per una spesa prevista oltre cinque miliardi e mezzo. Si è trattato di uno sforzo totalmente finalizzato «all'insediamento dell'azienda multinazionale».

Le premesse non potevano dunque essere migliori, specie se sommate alla disponibilità buoni collegamenti autostradali e ferroviari, all'interporto di Rivalta e alla vicinanza col porto di Genova, condizione primaria posta dall'Ikea. Nonostante tutto, Tortona ha perso questa occasione su cui aveva investito e sp

Quanto è successo l'Ikea, ed il modo con cui la Soprin ha portato avanti l'iniziativa, pone pesanti interrogativi anche sul futuro dell'area attrezzata, che è in via di ultimazione ma che è vuota: resterà un altro esempio cattedrale nel deserto?

Ettore Piraccini

Il centro Ikea a Gruglasco: Tortona ha perso le speranze di vederne sorgere analogo nella propria zona industriale ampliata appositamente investendo oltre cinque miliardi e

Divergenze in banca

Fondazione Crt: eletto solo consigliere su 3

TORTONA. Sarà convocata quanto prima, nei termini di legge, una nuova assemblea dei soci della Fondazione della Cassa di Risparmio di Tortona, il più importante istituto di credito della zona. Nella riunione mattina (presenti 156 soci su 180 aventi diritto) le votazioni per eleggere componenti del consiglio di amministrazione e un revisore dei conti hanno infatti dato soltanto un esito parziale.

Solo Carlo Boggio Sola, presidente uscente, ha superato abbondantemente il quorum (la metà più uno dei votanti) ed è stato confermato nel consiglio, mentre Fausto Balduzzi, vice presidente uscente - anch'egli scadenza di mandato - ne è rimasto al di sotto, così come è successo per Carlo Varni, candidato a sostituire Paolo Lodi, entrato a far parte degli amministratori della Banca Crt spa. andata a buon fine, comunque, l'elezione di Roberto Gianelli a revisore dei conti.

Il parziale rinnovo del consiglio della Fondazione Crt - che controlla il pacchetto azionario della Banca - assume delicata importanza, giacchè dalla sua prossima costituzione potrebbe dipendere in gran parte il futuro dell'istituto di credito, per il quale pare che vengano prospettate due soluzioni diverse: che prevede la cessione della Banca a un istituto di credito di grande rilievo e l'altra che mira a un accordo la Cassa di Risparmio di Alessandria.

Non c'è dubbio che lo «scontro» fra le due linee sia all'origine della provvisoria mancata elezione dei due consiglieri. **[e. p.]**

COGNOMI: LE RISPOSTE

Dall'audace amico all'allegro ciarlone

Dopo una breve «pausa tecnica», dovuta al gran numero di richieste di spiegazioni giunte in redazione, riprendiamo a pubblicare le risposte del professor Dario Soranzo. La rubrica ha per ora cadenza settimanale, anche se non è esclusa una maggior frequenza in futuro.

1) (di Tortona) riprende un tipo geografico abbastanza frequente nella regione. Esistono infatti Garbagna (presso Tortona e nel Novarese), oltre al torrente Garbagnola, e nelle carte medioevali vi è il ricordo di «vie Garbagnasche». Sull'etimo le opinioni degli studiosi concordano, dividendosi fra la base latina garbus, «cespuglio, campo erboso», e la voce piemontese garbagna, «cesta», con possibili spiegazioni nella topografia locale.

2) ricorda il paese d'origine della famiglia di questo nome (lettore di Vignale Monferrato), Cabiate in provincia di Como, per cui origini sono accreditate sia l'antroponimia antica (Cavius) che la voce geografica cavea, «cavità, recinto».

3) SAMAROTTO: (di Rubine) sembra essere altro cognome etnico se, come pare, risale a Samarate, in provincia di Varese. Anche qui gli specialisti di onomastica si sono limitati a proporre un'ipotesi etimologica, supponendo la base antroponimica Samerius.

4) (di Castelletto Monferrato) potrebbe risultare dall'italianizzazione del piemontese canici, caniscio, cioè «canneto», un nome abbastanza comune nella geografia regionale. Ma si tratta di una proposta.

5) (di Alessandria) presenza nel lessico piemontese della bertavella, «lingua, loquacità, pernice», si deve alla continuità del latino vertibella, «cardine», passato all'efficace immagine del «saliscendi» nel provenzale bartavello. Di qui al verbo b?ertavlè, «ciarlare», il passo è breve, paragonandosi il movimento della lingua troppo ciarliera all'azione del saliscendi. Quindi si dovrà intravedere nel cognome in questione un antinomignolo, affibbiato a persona affetta da logorrea (in uno che parla in continuazione).

6) (di Casale Monferrato) forse cognomizza un'indicazione stradale, se esatta la base latina bifurcus « bevorco » biorco, indicante un bivio, come indicato dai toponimi sparsi in varie regioni italiane.

7) appartiene al tipo di cognomi insorti da antichi nomi augurali. Nel nostro (il lettore è Alessandria) il prototipo sarebbe stato Bontalento, l'augurio che il figlio neonato sviluppi l'ingegno nell'età adulta, in modo emergere nella dura competizione per la vita.

8) BARZIZZA: anche questo cognome ricorda le origini forestiere della famiglia (lettore di Alessandria) trattandosi della località bergamasca di Barziza, che si crede tratta dalla voce barga, «capanna».

9) (di Alessandria) presenta problemi di interpretazione, perché corrisponde all'aggettivo italiano allegro. Va ricordato per la sua formazione che risulta abbastanza antica e la sua originaria veste di nomignolo, una volta tanto di segno positivo.

10) BALDOVINO: è nome personale di tradizione illustre, composto dalle radici germaniche balthа, «audace, coraggioso, baldo», + wini, «amico, compagno», antico significato di coraggioso».

Dario Soranzo

IN

Mombello

Petizione al sindaco contro velocità

Oltre 70 cittadini hanno firmato una petizione al sindaco di Mombello relativa alla viabilità a Pozzengo e Gaminella. Per Pozzengo, si fa notare che la strada che l'attraversa è spesso percorsa da auto e moto a forte velocità. Per gli abitati di Gaminella e Case Garoppi, sulla statale 590, «la situazione di rischio è analoga». **[m. g.]**

Tortona

Novese condannato dopo fallimento

Il pretore di Tortona ha condannato il novese Fulvio Sorlai, 41 anni, a due reclusione con la sospensione condizionale della pena. Quale socio accomandatario della società «Pantagruele», dichiarata fallita dal tribunale di Tortona, doveva rispondere di non aver tenuto i libri contabili e le altre scritture dal '93 in poi e di averli tenuti in maniera irregolare fino al '92. **[m. t. m.]**

Castellar Guidobono

Condannato dal pretore per gli assegni a vuoto

Il pretore di Tortona ha condannato Mario Usai, 41 anni, Castellar Guidobono, a un milione di multa per aver emesso tre assegni a vuoto per totale di 800 mila lire. **[m. t. m.]**

Casale

Ambulanza del «118» coinvolta in incidente

Incidente per l'ambulanza del 118 Casale che interveniva per soccorrere un agricoltore ferito. Si è scontrata con un'auto ieri verso le 9,30 sulla Casale -Asti, all'uscita Ozzano. Ferite in modo lieve le due persone che erano sull'auto, illeso l' equipaggio del 118. L'agricoltore, che aveva riportato fratture, è stato poi da un'ambulanza della Cri. **[r. sa.]**

Acqui

I negozi restano aperti per la festa del Brachetto

Negozi aperti per la Festa del Brachetto e dell'Amaretto oggi ed Acqui per tutta la giornata. E' prevista la degustazione in punti della città di Brachetto Docg e amaretti di Acqui. In piazza della Bollente e lungo i portici Saracco, esposizione di Fiat 130 coupé, mentre in via Mazzini si possono ammirare auto da cerimonia e velivoli ultraleggeri. **[g. l. f.]**

Acqui

Un libro sui Ferrari «maestri del ferro»

«Ernesto e Mario Ferrari. Maestri del ferro» E' il libro di Egidio Colla, edito da Ips di Ovada, che sarà presentato domani alle 21 a Palazzo Robellini di Acqui per iniziativa di Comune e circolo artistico Ferrari. **[g. l. f.]**

San Salvatore

Il Comune aderisce al piano anti zanzare

Anche il Comune di San Salvatore ha deciso di aderire al Consorzio per il «Piano programmatico per la lotta alle zanzare». Sono coinvolti oltre 40 Comuni. **[r. c.]**

Ora il Comune dovrà contattare tutti i contribuenti «disattenti»

L'Ici a Voghera: un caos

Ben 12 mila dichiarazioni sbagliate

VOGHERA. Parte controllo computerizzato dell'Ici a Voghera subito gli impiegati dell'ufficio tributi cittadino si sono accorti di un dato inaspettato: su circa 18.000 denuncie dell'imposta comunale sugli immobili, ben 12.000 risultano sbagliate.

In pratica poco meno del 70% dei contribuenti proprietario di un appartamento, di un box o di un appezzamento di terreno ha commesso un errore nella compilazione dei relativi moduli a partire dal 1994, data di inizio dell'attuale controllo necessario per scoprire entro 2000 tutti gli evasori dell'imposta.

Il 2000 rappresenta infatti il termine ultimo per contestare l'evasione fiscale, destinata poi ad andare in prescrizione. Proprio per questo a Voghera sono iniziati i lavori per rendere disponibili su computer tutti i versamenti compiuti negli anni scorsi. Il primo passo è stato quello di una verifica incrociata con il catasto.

E la prima verifica ha mostrato i 12.000 errori, destinati, almeno così sembra, a essere trasformati in sanzioni economiche. A questo punto l'ufficio tributi è chiamato ad un super lavoro: tutti i 12.000 contribuenti dovranno essere contattati telefonicamente per fornire le spiegazioni Se rifiuteranno saranno convocati obbligatoriamente negli uffici fiscali piazza Cesare Battisti.

Da una prima analisi, gli errori commessi riguardano in particolare gli estremi che in catasto identificano il bene immobile: il reddito presunto confuso quello effettivo, mancanza del mappale e degli altri dati specifici alle diverse proprietà. **[d. sa.]**

VALENZA

Sconti in corso Garibaldi

VALENZA. Un gruppo di negozi in corso Garibaldi a Valenza, ha ideato un'iniziativa che premia la fedeltà. Nella «cuntrà granda» si stanno facendo lavori di ristrutturazione, che hanno portato allo smantellamento della sede stradale. Il transito pedonale è tutt'altro che agevole ed anche clientela più affezionata è in difficoltà a raggiungere i punti di vendita. «Rischiavamo di perderla - spiega Mario Peracchio Centro foto "Il Diaframma" - abbiamo dovuto spremerci meningi per qualche rimedio». Ed ecco, la propo- dal 10 al 30 per cento, a seconda degli articoli, per incentivare i clienti ad affrontare i disagi per raggiungere ugualmente i negozi. I negozi sono: Cartoleria Brignone, Centro foto «Il Diaframma», Giano, Griffe, il «Due di Cose belle», «La Ducale» (abbigliamento), Henry's (calzature), Orient farsh (tappeti), Ottica Principato, le profumerie Barbarha e Oddone, Punto Effe (telefonia). **[r. c.]**

CASTELNUOVO

Pare si sia sparato

Trovato morto sotto il ponte sullo Scrivia

CASTELNUOVO SCRIVIA. Un giovane muratore abitante in paese è stato trovato morto, ieri mattina, a Villalvernia, sotto al ponte sullo Scrivia. Vicino al cadavere pare sia stata rinvenuta una pistola, con quale l'uomo, da quanto è stato possibile accertare, si sarebbe sparato alla testa. E' R. A., 33 anni, di origini siciliane.

Abitava a Castelnuovo da parecchi anni e lavorava in proprio. Lascia la moglie, anche lei originaria della Sicilia, due figli, un maschio 10 anni e una femmina di 5.

La drammatica notizia si è subito diffusa in paese, dove R.A. era conosciuto come «una persona a posto, un gran lavoratore». Subito è stato dato l'allarme e sul posto sono intervenuti i carabinieri, che però sulla notizia mantengono il massimo riserbo.

I familiari stessi non sanno ancora nulla di preciso su quando e come sia avvenuta la morte. Dai primi accertamenti pare che A. sia deceduto nella serata ieri. **[m. t. m.]**

Ferito anche il marito

Donna grave nell'auto fuori strada

TORTONA. Un'auto finita fuori carreggiata, ieri, poco prima delle 18, sulla strada per Mombisaggio. Feriti i due occupanti, una donna in prognosi riservata.

Sull'auto c'erano Antonio Susani, 74 anni, abitante in città, corso Don Orione 126, e la moglie Angelina Passera, di 70. La coppia di anziani coniugi percorreva la strada per Mombisaggio a bordo di una «Uno» guidata da Antonio Susani, in direzione Mombisaggio, quando, per cause ancora in corso di accertamento, l'auto è uscita di strada, incastrandosi nel fosso.

I due sono rimasti imprigionati dalle lamiere e per estrarli sono intervenuti i vigili del fuoco di Tortona. La donna, più grave, è stata trasportata con l'elisoccorso all'ospedale di Alessandria, in rianimazione, mentre il marito è stato ricoverato all'ospedale di Tortona: le sue condizioni non sembrano destare preoccupazione.

Per i rilievi di l'è intervenuta una pattuglia della Polstrada Serravalle. **[m. t. m.]**

sistemi EVERGREEN

ROAL

PERSONAL COMPUTER ED ACCESSORI

Via Caduti della Libertà 18
TORTONA (AL) - Tel. 0131/814624

ROAL RADDOPPIA!!!

OLTRE AL NEGOZIO HARDWARE IN TORTONA
Via Caduti della Libertà 18
ora è anche
NEGOZIO SOFTWARE IN TORTONA
Via General Ferrari 4 - Tel. 0131 861.242

VASTO ASSORTIMENTO SOFTWARE MULTIMEDIALE VIDEOGAMES DIDATTICO

Nuova Honda Civic Aero deck.
L'unica wagon che può ruotare come una Civic.

Civic Aero deck è molto più di un'auto. È la reinterpretazione del concetto di "wagon".
Un'auto pensata per godere lo spazio, non per subirlo.
Propulsori VTEC 1.5 da 114 cv e 1.8 da 169 cv. Doppio airbag e sospensioni a doppi bracci trasversali di serie su ogni modello.
Il tutto in una linea filante da vera sportiva, non la solita berlina allungata.
Nuova Honda Civic Aero deck. La guida è un piacere più lungo.

VERSIONE	1.4i	1.5i LS	1.6i SR	1.6i LS aut.	1.8 VTi	2.0i TD
POTENZA MAX (CV)	90	114	116	116	169	105
PREZZO*/000	da 25.950	[illegible]	36.950	[illegible]	42.650	39.150
PREZZO*/000 INCENTIVATO**	da 23.750	31.100	34.750	-	40.450	36.400

*Prezzi chiavi in mano A.P.I.E.T. esclusa. ** I.n° 403 del 25/11/97.

HONDA
First man, [illegible] machine.

Sabato 4 e domenica 5 la nuova Civic Aero deck vi aspetta da noi.

Concessionarie Ufficiali

NEVIO CAR

Pozzolo Formigaro (AL) - S.S. per Alessandria, 4/A - Tel. 0143 - 41 84 18

V. AUTO

Vercelli - Via W. Manzone, 120 - Tel. 0161 - 5 69 80
Gaglianico (BI) - Via Cavour, 61 (Strada Trossi, 61) - Tel. 015 - 54 29 51

Domani e dopo vertice con i partner del Progetto Imagine

Casale «super byte»

In città l'Europa della telematica

CASALE. Sventolano in tutta la città le bandiere dell'Unione europea, di Italia, Francia e Germania come segno di benvenuto ai prestigiosi ospiti che arriveranno domani per il meeting di due giorni dedicato al progetto informatico Imagine.

Casale, unica città in Italia ad aver ottenuto i finanziamenti dell'Unione europea per attivare una rete di cablaggio informatico secondo un piano pilota che dovrà estendersi, nei prossimi anni, ad altre località, ospita domani e martedì i massimi responsabili dei partner associati nel Progetto Imagine: i sindaci e gli amministratori dei comuni di Parthenay (Francia), di Weinstadt e Torgau (Germania), i dirigenti della Siemens Nixdorf (tra cui Volker Jacumeit, project leader di Imagine), della Fiensiel (tra cui Corrado Confalonieri), di Microsoft Europe, di France Telecom e di Philips, oltre che di Ancitel (tra cui l'amministratore delegato Nicola Melideo, responsabile del progetto del sito di Casale), dalla Prefettura di Alessandria, dell'Asl 21, dell'Associazione dei Comuni del Monferrato, della Scuola di amministrazione aziendale e di ditte private locali.

Dopo le varie fasi di severissima selezione dei progetti presentati all'Unione europea, le quattro città e le aziende europee hanno ottenuto il placet con il riconoscimento di finanziamenti miliardari che concorrono alla realizzazione del progetto città digitale, da [illegible] in tre anni. Gli incontri di domani e martedì, all'Accademia Filarmonica di Palazzo Treville, serviranno per concordare la gradualità degli interventi, con operatività immediata.

Limitate al massimo le formalità, per sfruttare il più possibile il tempo a disposizione per lo svolgimento dei lavori. Alle 11 saranno il sindaco Riccardo Coppo e l'europarlamentare Rinaldo Bontempi a dare il benvenuto agli ospiti. Nel pomeriggio si formeranno gruppi di lavoro specifici. In serata, cena al ristorante «La Torre» e, poi, concerto al Municipale. Martedì mattina, infine, è prvista la stesura del documento conclusivo.

Mossano

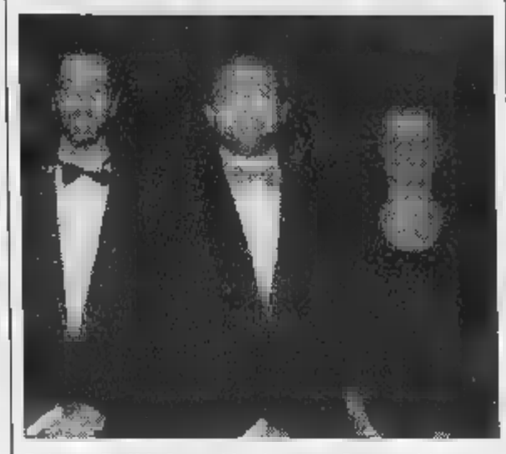

Roberto Giuffrè, Sergio Marchegiani e Giovanna Vescovo

CASALE. Musica e informatica: entrambi sono linguaggi internazionali. Ecco perchè è buon augurio offrire, per il meeting europeo, un concerto che spazia nel mondo musicale barocco «Dal Piemonte alla Sassonia». L'appuntamento è domani alle 21 al Teatro Municipale con l'Echos Ensemble, diretto dal Maestro Roberto Giuffrè e con i solisti alessandrini Sergio Marchegiani, Giovanna Vescovo e Roberto Giuffrè al pianoforte, Lorena Di Marco, pianista di Bolzano, Francesca Giordanino ed Enkeleida Sheshaj, entrambe violiniste di Milano e Tirana. Eseguono il Concerto in sol maggiore di Soms, il Concerto n.6 in la maggiore di Durante, il Concerto in la minore di Vivaldi, il Concerto in minore e il Concerto minore di Bach (ingresso 15 mila). [s. m.]

Convegno tumori

«Amianto? Stupefatto dai ritardi»

CASALE. «Sono già tredici anni che la Eternit è stata chiusa, eppure l'intervento di bonifica dello stabilimento non è terminato». Lo ha detto ieri, al quarto congresso della piemontese dell'Associazione italiana di oncologia medica, il prof. Benedetto Terracini, del Centro di epidemiologia dei tumori dell'Università di Torino, che ha coordinato le indagini su amianto e ripercussioni patologiche a Casale insieme ad altri medici (tra cui il dottor Magnani, dello stesso centro torinese, e il dottor Mario Botta, primario di Oncologia dell'Asl 21).

Era stupefatto per i ritardi, il prof. Terracini, nonostante la informazione fosse neppure del tutto precisa. Infatti, la bonifica non è neanche iniziata: l'intervento partirà qualche settimana.

Al congresso, cui hanno partecipato i maggiori esponenti delle Oncologie piemontesi, sono state affrontate le tematiche riguardanti diagnosi e terapie dei tumori del torace e del mediastino, con una particolare attenzione al mesotelioma per il quale Casale vanta un triste primato. «Accertammo 1224 morti in 40 anni per mesotelioma, tumori al polmone e altre patologie respiratorie che, rispetto alla media nazionale, avrebbero dovuto essere 300 in meno» ha spiegato Terracina parlando di «Epidemiologie e dimensione sociale dell'esposizione all'amianto». [s. m.]

Bottino: 200 milioni

Svaligiati Tir di scarpe e «computer»

OVADA. Sull'A26, ancora due Tir svuotati dai ladri mentre i camionisti dormivano in cabina. Il primo è un autoarticolato spagnolo con carico di scarpe; era in sosta nell'area di servizio Bormida Nord. L'autista, Eduardo Albert Diaz, 37 anni, di Valencia, si è accorto del furto quanto al mattino si è svegliato e ha trovato il portellone aperto. Sono spariti 150 cartoni contenenti scarpe per un valore di circa cento milioni.

L'altro [illegible] preso di mira [illegible] in [illegible] nell'area di Marengo Sud. L'autista, Bruno Razzolini, 57 anni, di Pederobba (Treviso), dormiva e è escluso che i ladri possano [illegible] utilizzato un narcotico per farlo dormire più profondamente, in quanto il vetro della cabina era rimasto semi aperto. Per portare via un notevole quantitativo di preziose parti elettroniche di videogame, i ladri hanno tagliato il telone. Anche in questo caso il valore della refurtiva è di un centinaio di milioni. Sui due furti indaga la polstrada di Belforte. [r. bo.]

Acqui, iniziative per il Garibaldi

C'è un decreto «salva teatro»

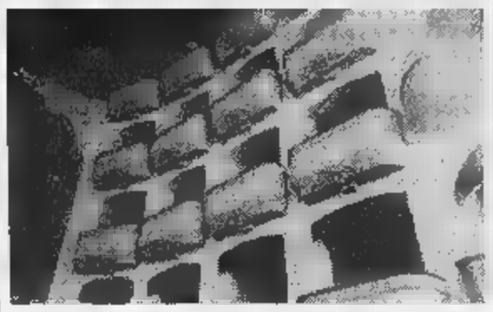

Così si presentavano i palchi quando il teatro era in attività

ACQUI. Proseguono le iniziative per evitare che il cinema-teatro «Garibaldi» venga abbattuto per trasformato in un parcheggio multipiano. Dopo una prima petizione da parte di un gruppo di cittadini, è la volta ricerca di nuove soluzioni. Infatti, come sottolinea Stefano Ciarmoli, del coordinamento giovanile provinciale di Forza Italia, un recente decreto prevede finanziamenti dello Stato in ragione dell'80% della spesa, e non superiore ai 2 miliardi, per lavori di restauro, ristrutturazione e adeguamento funzionale degli immobili stabilmente adibiti a teatro. Per cui in città c'è chi propone di riportare all'antico splendore lo storico teatro. [g. l. f.]

Premiato oggi Arnaldo Morano

La Palma d'oro a vecchio liutaio

CASALE. Una vita dedicata interamente a creare violini di pregevolissima fattura.

Con questa motivazione, oggi alle 16, nel salone del Mutuo Soccorso, verrà consegnata al liutaio Arnaldo Morano, 87 anni, di Rosignano, la «Palma d'Oro '98».

L'iniziativa, organizzata dalla Società di Mutuo Soccorso presieduta da Luciano Deandrea, si propone di premiare artigiani-artisti che si sono particolarmente distinti nella loro attività.

Nelle precedenti edizioni, il premio era stato assegnato al pittore Andrea Conti, ai Maestri pittori e incisori Vincenzo e Rino Porta, agli orafi e incisori Giuseppe e Claudio Marotto e all'ebanista e scultore del legno Francesco Curino.

Arnaldo Morano, artista autodidatta, nel lungo periodo della carriera che ha svolto nel paese collinare monferrino, ha strumenti ad arco e restaurato violini di antica e pregevole fattura.

In particolare, per la sua fedeltà ai modelli dei più grandi liutai cremonesi del passato che ha rigorosamente studiato, è diventato uno dei più prestigiosi interpreti di quest'arte, tanto da essere considerato dai più apprezzati strumentisti e collezionisti italiani e stranieri tra i migliori artigiani del settore.

Al termine della premiazione in programma oggi pomeriggio, il presidente del Mutuo Soccorso consegnerà cinquecento colombe pasquali a tutti i soci. [r. sa.]

ARREDAMENTI

RENZO ROVEGNO

Mobili di qualità
Cucine d'autore

ESCLUSIVISTI PER ALESSANDRIA E PROVINCIA
CUCINE COMPONIBILI Miele

APERTO ANCHE LA DOMENICA

SERRAVALLE S.
Viale Martiri Benedicta 83 - Tel. 0143 65.433

MECCANICI
Primaria Azienda in Spinetta Marengo ricerca per lavoro a turni.
Si offre trattamento corrispondente alle capacità.
Inviare curriculum a: Publikompass 144 - 10100 Torino.

COMUNICATO AI SOCI
Il CIRCOLO PIANETA ROSSO
con sede a CASTELLO D'ANNONE
Regione S. Andrea, 1
comunica ai sigg. Soci che il locale sarà aperto nei giorni di giovedì, venerdì sabato e domenica dalle 22,30.
Si rammenta che l'ingresso è riservato esclusivamente ai sigg. Soci.

Per la pubblicità LA STAMPA
PK publikompass
20123 MILANO
Via Carducci 29 - Tel. 02/244.24.611
10126 TORINO
C. M. d'Azeglio 60 - Tel. 011/656.52.11
16121 GENOVA
Via C.R. Ceccardi 1/14
Tel. 010/540.184-592.560
18100 IMPERIA
Via Alfieri 10 - Tel. 0183/273.373
17100 SAVONA
P. Marconi 3/6 - 3/5 - Tel. 019/811.182
SANREMO
Via Gioberti 47 - Tel. 0184/501.555
15100 ALESSANDRIA
sig. BRUNO CONTI
Agente Publikompass
Via Vochieri 80
Tel. 0131/442.543-442.
11100
FI.MU. srl
Agente Publikompass spa
Loc. Amérique - Quart
Tel. 0165/775.180-765.628
Fax 761.112
14100 ASTI
sig. PAOLO BELLE'
Agente Publikompass spa
Via Antica Zecca 3
Tel. 0141/592.222
12051 ALBA
PUBLIALBA
Agente Publikompass spa
C.so M. Coppino 9
Tel. 0173 442.110
12100 CUNEO
sig. SILVANO BUONO
Agente Publikompass spa
Via S. Grandis 11
Tel. 0171/630.832-699.939
28100 NOVARA
PUBLITIME srl
Agente Publikompass spa
Corso Cavour 13
Tel. 0321/33.341 (2 linee r.a.)
13100 VERCELLI
SALODINI srl
Agente Publikompass spa
Via Duchessa Jolanda 20
Tel. 0161/250.754
13051
SALODINI
Agente Publikompass spa
Viale Roma 5 - Tel. 015/849.12.12

Fondazione Piemontese per la Ricerca sul Cancro
10123 Torino - Via della Rocca
Tel. 011/812.7688-812.7688 - Fax 817.7729 - C/C Postale 410100
TRE MODI PER FARE UN'OFFERTA ALLA FONDAZIONE PIEMONTESE PER LA RICERCA SUL CANCRO
1. Con versamento sul c/c postale n. 410100.
2. Con versamento sul c/c bancario n. 8780163/14 presso la Cassa di Risparmio di Torino - Ag. 33 - Corso Vittorio Emanuele II, 6 - Torino.
3. Presso gli uffici della Fondazione Piemontese per la Ricerca sul Cancro - Via della Rocca, 49 - 10123 Torino - Tel. 011/8127688 o presso la locale Delegazione.

VECCHIA CANTINA
DI ALICE BEL COLLE E SESSAME D'ASTI
VINI TIPICI DELL'ALTO MONFERRATO
DIRETTAMENTE IN CANTINA PER L'ACQUISTO DEL VINO IN DAMIGIANA O IN BOTTIGLIA PER IL PIACERE DELLA FAMIGLIA
Dal Lunedì al Sabato dalle 8 alle 12 e dalle 14 alle 18
Domenica dalle ore 9 alle 12
dal 15 Marzo al 1 Maggio
Brachetto Acqui,
Moscato Asti
Barbera Asti "vigneti storici"
Barbera Asti,
Barbera Monferrato,
Dolcetto Acqui,
Chardonnay Vendemmia Tardiva
Cortese Alto Monferrato
Solass vino bianco da tavola
Solì vino dolce da dessert
Brut La Vecchia

Luna piena
(bianca)
periodo più favorevole per l'imbottigliamento di tutti i vini

ALICE BEL COLLE (AL)

Primo quarto
(gobba a ponente)
periodo per ottenere con l'imbottigliamento vini più frizzanti

Ultimo quarto
(gobba a levante)
periodo per l'imbottigliamento dei vini dolci e per quelli da invecchiare

Marzo e Aprile sono i mesi più favorevoli per l'imbottigliamento dei vini freschi di vendemmia, e il Cantiniere della Vecchia Cantina di Alice Bel Colle vi aspetta con qualificate partite di vino per rendere più gioiosa la vostra tavola

VECCHIA CANTINA DI ALICE BEL COLLE E SESSAME soc. coop. r.l. Via Stazione, 11 - 15010 ALICE BEL COLLE - Tel.0144 / 74114

Stasera al Comunale l'atteso concerto della band, ci sono ancora biglietti

Il ritorno dei goliardi del rock

Il «meglio del meglio» di Elio e le Storie Tese

ALESSANDRIA. Dopo Verona e Brescia (dove hanno riscosso grande successo) Elio e le Storie Tese arrivano al Teatro Comunale: il loro concerto è stasera, alle 21,15, e al botteghino [illegible] disponibili biglietti.

Costano 43 mila lire (primo settore), 35 mila (secondo) e 30 mila (galleria). Per la simpatica band non è certo la prima uscita assoluta in città: qualche anno fa si è esibita al vecchio macello, nell'ex fabbrica Ocma [illegible] poi anche allo stadio «Moccagatta», salutando sempre i fans con la frase: «Benvenuti in questa struttura concepita appositamente per il rock».

In questa escalation, l'approdo in Teatro può rappresentare una sorta di consacrazione e l'allegra brigata di Elio farà sicuramente l'impossibile per non deludere [illegible] pubblico.

Di qui il ricorso, già dichiarato, ad alcuni brani storici, come «Alfieri», «Né [illegible] né pesce», «Cara ti amo» che gli estimatori dei goliardi del rock considerano autentici brani-cult. L'ultimo lavoro di Elio e le Storie Tese [illegible] una raccolta, intitolata non certo «Greatest hits» [illegible] «Del meglio del [illegible] meglio» e contiene classici del passato come «John Holmes: una vita per il cinema» rifatta con un ritmo più veloce, [illegible] «Born to be Abramo», che mandò su tutte le furie un rabbino. E poi ancora l'amara «Servi della gleba» [illegible] la futuristica «L'astronauta pasticcione»; l'internazionale «Pipppero» (le quattro «p» sono volute) e la nazional-popolare «Terra dei cachi».

Elio e C. [illegible] reduci da un tour in America dove hanno divertito la gente di New York [illegible] quella di Miami («ma non lisciando gli ispanici, come la Pausini e Ramazzotti»): i loro «nonsense» fanno effetto anche in slang americano. Ma la band sul palco non [illegible] solo cabaret. «Siamo dei precisini - dice Cesareo, il chitarrista -: le quattro fregnacce che ascoltate superano una selezione che non v'immaginate nnanche». E poi Elio e compagni sono musicisti davvero bravi, anche se di loro colpisce più che altro il tono scherzoso. Ci sarà comunque un motivo per cui riescono a mettere d'accordo [illegible] ragazzino e la casalinga, l'universitario e l'operaio. Chiamiamola professionalità e coglieremo nel segno.

Brunello Vescovi

Elio e le Storie Tese. La band [illegible] era già esibita in città al vecchio macello, nell'ex fabbrica Ocma e poi anche allo stadio «Moccagatta»: [illegible] il concerto è al Comunale

Al Cowboys Guest Ranch di Voghera tributo ai Beatles

Olivola, la serata jazz è con Romano Mussolini

OLIVOLA. Cambio di data per un appuntamento d'eccezione allo Swing Hall: oggi alle 21,30 si esibisce il pianista Romano Mussolini. Lo spostamento del canonico concerto jazz del sabato alla domenica [illegible] è proprio dovuto ai molteplici impegni dell'artista romano, che 'è riuscito a ritagliarsi una serata per regalare momenti di grande musica agli «afecionados» dell'auditorium San Pietro del piccolo centro monferrino. Il pianista [illegible] già regalato un'esibizione emozionante [illegible] molto coinvolgente, qualche tempo fa, al Teatro di Terruggia.

«Da tempo incontravamo Romano nei vari festival jazz - sottolinea Dana Andrews, organizzatrice della rassegna con il marito Nando de Luca - e ogni volta gli proponevamo di venire a trovarci, ma principalmente per la distanza, abita [illegible] Roma, [illegible] siamo mai riusciti a concordare la data. Recentemente al concerto per Europa Radio abbiamo trova- [illegible] un'intesa e così sarà sul palcoscenico accompagnato da Luciano Milanese al contrabbasso e Osvaldo Mazzei alla batteria».

Una serata-concerto da non perdere. [r. sa.]

Il pianista Romano Mussolini

E' stasera al Cowboys Guest Ranch di **Voghera** l'appuntamento per i fans dei «fantastic four» di Liverpool: il gruppo Back to the Beatles ripropone i loro repertorio con precisione maniacale nel ricreare suoni [illegible] atmosfere di quegli anni. Hanno anche girato per tutto il nord Italia alla ricerca di strumenti e amplificatori «d'epoca». Le canzoni in scaletta appartengono agli anni tra il '62 e il '66. Il gruppo ha partecipato alle ulti- [illegible] cinque edizioni del «Beatles day» nazionale [illegible] Brescia e al concerto commemorativo per i trent'anni della tournée italiana dei Beatles, tenutosi al Ciak di Milano. [illegible] giugno '95 hanno pubblicato un cd intitolato «Rubber songs».

[illegible] Musica latino-americana al Tropicana club della discoteca Apocalisse [illegible] gruppi di animazione del Centro e Sud America.

ACQUI. Al Palladium, si balla stasera con l'orchestra di enrico e Stefania.

BOSCO [illegible] Al Master scelgono i dischi Gianni Canova e Andrea «Il conte», in sala liscio Genio e i Pierrots.

CASALE. Al Tom Boy, musica latino-americana con [illegible] campione di ballo Fabrizio Comeglio [illegible] discoteca [illegible] i dj Damiano e Francesco Pittaluga. [r. sa.]

All'Azzurro di viale Bistolfi, pianobar con Francesco Cabiati. [r. sa.]

Al salone Eternit di via Visconti, nel pomeriggio ballo liscio con l'orchestra [illegible] Fulvia [illegible] Bruno e scuola di ballo gratuita. [r. sa.]

CERESETO. Al Coco Log Fog, sulla statale Casale-Asti, discoteca «a 360 gradi». [r. sa.]

CODEVILLA. Festa di danze [illegible] musiche popolari nel pomeriggio al Thunder Road, [illegible] uno stage gratuito di danze tradizionali. Alla sera c'è un concerto della Banda Brisca.

[illegible] Al Ribe Ribe Music Pub sceglie i dischi il dj Fabio Zanna e c'è la cubista Deborah. [r. sa.]

NOVI. Karaoke al Saxo pub, in via dei Mille [illegible] il Duo di Picche.

SALE. Liscio pomeridiano alla Cometa con i Soleado, domani c'è Tonia Todisco.

TAGLIOLO. Al dancing Le Terrazze, strada Caraffa, liscio questa [illegible] con Laura Fiori [illegible] la sua orchestra. [r. bo.]

VALENZA. Blues al Cov'House di strada Pavia con i Misaissipi Burning. [r. c.]

Liscio al Valentia: al pomeriggio con Super Fabri, alla sera [illegible] Antonella. [r. c.]

MUSICA CLASSICA. Terzo appuntamento [illegible] «Cella Musica» questa mattina, alle 10,45, all'auditorium Sant'Antonio di Cella Monte. Suonano il chitarrista Oscar Roberto Casares e la violoncellista Erika Patrucco. In programma musiche [illegible] Gaspar Sanz, Galilei [illegible] Weise. Attesa per la presentazione dell'ultimo lavoro di Casares: Birdtango.

CINEMA. Al Macallé di Castelceriolo questa sera, alle 20,15 e alle 22,15, [illegible] proiettato «Febbre [illegible] 90°» [illegible] D. Evens». Ingresso 7 mila lire.

A CURA DI **Brunello Vescovi**

TAVOLA

Capretto arrosto con patate novelle

NEL periodo pasquale questo piatto è d'obbligo; per prepararlo potrete impiegare un agnello o meglio un giovane [illegible] nostrano. Quelli francesi allevati vicini alle scogliere del Mare del Nord sono ottimi ma non adatti a questa preparazione. Quando si deve tagliare [illegible] pezzi il capretto è opportuno «fargli dare l'acqua» [illegible]me il coniglio, cioè rosolarlo senza condimenti con alloro e aglio vestito per alcuni minuti, indi gettare l'acqua che si forma: [illegible] elimina così l'odore di selvatico e stazzo. In questo caso l'operazione [illegible] è possibile, [illegible] sarà opportuno lasciarlo in infusione per [illegible] notte con vino bianco e aromi. La ricetta è semplice ma va eseguita con precisione.

Ingredienti (per 6 persone): un cosciotto di capretto di circa un chilo e 800 grammi, un chilo di patate, 100 grammi di lardo o pancetta non affumicata, 2 spicchi di aglio, un [illegible] di rosmarino, 3 bicchieri di vino bianco secco, un ciuffo di timo possibilmente fresco, alcuni cucchiai di olio [illegible] oliva, sale e pepe.

Preparazione: eliminate il grasso contenuto nell'incavo interno dell'anca e spaccare l'osso della caviglia due centimetri prima della carne. Dividete il ramo di rosmarino in tre parti della lunghezza di circa 10 centimetri e legate gli aghetti stretti. Praticate nella carne 3 fori con un coltello appuntito abbastanza lontani fra loro e inserite i rametti bene in profondità. Salate e bagnate con l'olio, mettendo il cosciotto in una pirofila profonda e copritela. Lasciate riposare al fresco per una notte. Il giorno successivo, tritate un ciuffo di rosmarino, poco timo e lo spicchio d'aglio [illegible] massaggiate il capretto in ogni parte. Disponete il lardo o la pan[illegible] sopra il cosciotto, versate un bicchiere di bianco secco [illegible] infornate la pirofila o la teglia ben coperta a 220° per 40 minuti. Alcuni preferiscono lardellare la carne introducendo striscioline di lardo con il lardella- [illegible] [illegible] come avete fatto con il rosmarino.

Sbucciate [illegible] tagliate a pezzi [illegible] chilo di patate [illegible] modo regolare o utilizzate patate novelle evitando scrupolosamente quelle preparate sottovuoto o congelate. Estraete la pirofila dal forno, spostate il cosciotto su un piatto e versate le patate mescolandole nel fondo di cottura, rimettete [illegible] al centro il cosciotto, bagnate con un bicchiere [illegible] vino bianco, salate [illegible] pepate e cospargete il tutto col restante timo. Infornate di nuovo per 30 minuti con coperchio [illegible] 20 minuti finali con la pirofila scoperchiata in modo che le patate prendano colore. Servite caldissimo, eliminando i rametti di timo, il lardo ed estraete i rametti di rosmarino. Tagliate il cosciotto a fettine sottili, conditele con il fondo di cottura [illegible] contornate con le patate dorate. Accompagnate con vino barbaresco.

Luigino Bruni

Il lavoro in scena oggi alle 15,30 a Solonghello

«Dialogo della memoria» per ricordare Primo Levi

SOLONGHELLO. Omeggio [illegible] Primo Levi, oggi pomeriggio alle 15,30 al Piccolo Teatro, con «Dialogo della memoria» di Marco Zaccarelli, con Piero Marcelli e Daniela Marcelli della compagnia di Torino Spettacoli.

L'allestimento scenico [illegible] da un'idea di Carlo Cantomo. Come racconta lo stesso autore Zaccarelli, questo lavoro nasce dall'ascolto delle interviste televisive [illegible] Primo Levi. Un lavoro [illegible] fatto in occasione della preparazione di una serie [illegible] video dedicati allo scrittore nell'ambito delle manifestazioni per il decennale della [illegible] scomparsa.

E' un flash sulla sua esistenza [illegible] delle sue opere: giovane studente, futuro chimico, ebreo [illegible] malgrado», incauto partigiano, quindi prigioniero in un campo di concentramento, testimone del massacro. Dalla lettura [illegible] «Se questo è un uomo», «La tregua» e «I sommersi e i salvati» ai ripercorre la dolo- [illegible] testimonianza dei lager, un'indagine sul contagio del male che permette a chi è nonuomo di disumanizzare gli altri e irradiarsi a ogni delitto.

Fuori campo ci sono [illegible] voci registrate [illegible] Danilo Bruno e Irene Zagrebelsky che interpretano il comandante del lager di Auschwitz, Rudolf Hass, [illegible] Otto Friedrich, autore della «Storia dei Lager». Come ben sottolinea Bruno Vasari, l'alternanza delle voci maschili e femminili e l'irrompere delle voci fuori campo, [illegible] la coscienza dello spettatore [illegible] raggiunge lo scopo [illegible] rendere indimenticabili il personaggio Levi [illegible] gli eventi da lui vissuti, l'offesa all' umanità, i delitti perpetrati dal nazismo [illegible] dal fascismo. Il dialogo del pas- [illegible] contribuisce [illegible] mantenere vivo il presente del passato, oggi, domani e in futuro.

Ci sono ancora biglietti disponibili: posto unico a 18 mila. Per informazioni [illegible] prevendite ci si può rivolgere a Marisa Moretti, piazza Dante 3, [illegible] Solonghello (0142/944145). [r. sa.]

GIORNO E NOTTE

Bimbi e musica

Concerto a Terruggia

Trenta bambini [illegible] i [illegible] e i 12 anni dell'orchestra «Suzuki Valle d'Aosta» si esibiranno oggi alle 17 al Teatro [illegible] Terruggia. In mattinata dalle [illegible] 10 alle 13, sempre a Terruggia, audizione per bimbi dai 5 ai 12 anni per fare parte del [illegible] [illegible] voci bianche «Michele Pachner. [r. sa.]

Antiquariato e folk

Bancarelle a Pozzolo

La festa delle Palme oggi a Pozzolo si festeggia con decine di bancarelle nel centro storico, mostra di antiquariato ed esposizione [illegible] trattori d'epoca. Ci saranno poi attrazioni folcloristiche [illegible] sportive. [m. pu.]

Arte a [illegible]

Due mostre di pittura

«La memoria dell'albero» è titolo della mostra di pittura allestita da oggi (inaugurazione alle [illegible] 17,30) nella pinacoteca comunale di Serravalle. Espo- [illegible] Carlo Ponte. Il caffè Pigalle [illegible] via Berthoud 46 ospita «Percorsi [illegible] colore e poesia»: opere di Lucia Poggio Riva. [m. pu.]

STASERA AL [illegible]

ALESSANDRIA

ALESSANDRINO. Tel. (0131) 252.644. **The Full Monty - Squattrinati organizzati**, di P. Cattaneo. [illegible]: 16,20; 18,20; 20,20, 22,30. L. 12.000.

AMBRA. Tel. 252.079. [illegible] **è cambiato**, di J. Brooks, con J. [illegible] e H. [illegible]. Orario: 16,30; 19,40; 22,20. L. 10.000; 7000.

[illegible] - [illegible] **Grande.** Tel. (0131) 234.240. Concerto: **Elio e le st[illegible] se.** Or.: 21,15 Lire 43.000; 35.000; 30.000

COMUNALE - Sala [illegible] Tel. 234.240. **Will Hunting - [illegible]**. Or.: 17,15; 19,50; 22,30. Lire 12.000; 9000.

[illegible]. Tel. 268.080. **Un topolino sotto sfratto.** [illegible]: [illegible]; 18; 20; 22,15. Lire [illegible] (posto unico).

CRISTALLO. Tel. 341.272. **Film vietato ai minori di anni 18.** Or.: 16; 17,30; 19; 20,30; 22,30. Lire 9000 (posto unico).

GALLERIA. Tel. 252.112. **Titanic**, di J. Cameron, con L. Di Caprio, K. Winslet, S. Zane. Orario: 15; 18,20; [illegible]. Lire 12.000 (posto unico).

MODERNO. Tel. 252.707. [illegible] **di Ferro**, di R. [illegible], con L. DiCaprio, G. Depardieu, J. Irons. Orario: 15; 17,15; 19,45; 22. L. 12.000 (posto unico).

[illegible]

KRISTOV. Tel. (0144) 322.885. **La Maschera di Ferro**, di R. Wallace, con L. DiCaprio, G. Depardieu, J. Irons. Or. ap. 15; [illegible] 22,30. L. 10.000; 7000.

CASTELLO. Tel. (0144) 322.400. **Un topolino sotto sfratto.** Orario: 20,30; [illegible]. L. 10.000; [illegible] (posto unico).

[illegible]

ROMA. Tel. (0143) 657.516. [illegible] [illegible]o. Or.: 20,30; [illegible]. L. 9000; [illegible].

[illegible]

BALBO. [illegible] (0141) [illegible]. NON PERVENUTO.

[illegible]

VITTORIA. Tel. (0142) 452.291. **La Maschera di Ferro**, di R. Wallace, con L. Di Caprio. Or.: 15,30; 17,45; 20; 22,25. Lire 12.000; 9000.

POLI. Tel. (0142) 452.061. **Full Monty - Squattrinati organizzati**, di P. Cattaneo, con R. Carlyle, T. Wilkinson, M. Addy, [illegible]. Barber. Or. 15,30; 17,10; 18,50; 20,30; 22,20. L. 10.000 (posto unico).

[illegible]. Tel. (0142) 452.816. [illegible] Or.: 14,30; 16; 21,30. L. 12.000; [illegible].

[illegible]

[illegible]. Tel. (0141) 968.378. CHIUSO.

[illegible]

ARDORA. [illegible] (0141) 701.459. **Titanic**. Or. 14,30; 18; 21,30. Lire 10.000; 7000.

LUX. Tel. 702.788. **Full Monty.** Or.: 14,30; 16,30; 18,30; 20,30; 22,30. Lire 10.000; 6000.

SOCIALE. Tel. 701.498. **La Maschera di Ferro.** Or.: 15; 17,30; 20; 22,30. Lire 10.000; 8000.

[illegible]. Tel. 701.459. **Carne tremula.** Or. ap. 15; ult. 22,30. [illegible]. 10.000; 7000.

[illegible]

[illegible]. Tel. (0143) 321.472. [illegible] **Maschera di Ferro**, di R. Wallace, con L. DiCaprio, [illegible] Depardieu, J. Irons. Orario: 15,30; 17,45; 20,15; 22,30. L. 10.000; 6000.

[illegible]. Tel. (0143) 78.280. **Full Monty - Squattrinati organizzati**, di P. Cattaneo, con R. Carlyle, T. Wilkinson, M. Addy, P. Barber. Or.: 15,15; 17; 18,45; 20; 22,20. Lire 10.000; 6000.

[illegible]

COMUNALE DI[illegible]. Tel. (0143) 61.411. **La [illegible]ra di Ferro**, di R. Wallace, con L. DiCaprio, G. Depardieu, J. Irons. Or.: 15; 17,30; [illegible] 22,15. Lire 10.000; 6000.

[illegible]

LARA. [illegible] (0143) 62.895. **Un topolino sotto** [illegible] Orario: 15,30; 17; 18; 20,45; 22,30. [illegible]; [illegible] 5000.

[illegible]

[illegible]. Tel. (0383) 648.124. **La Maschera di Ferro**, di R. Wallace, con L. Di Caprio, G. Depardieu, J. Irons. Orario: 14; 16,20; 20; 22,20. Lire 10.000 (posto unico).

SCEGLI IL CINEMA
Dove c'è fantasia per la tua fantasia.

NEL [illegible] TORINO

ADUA 200 c. G. Cesare 67, [illegible]. **La vita è bella.** Or.: 15,30; 17,50; 20,10; 22,30.

ADUA 400 c. G. Cesare 67, tel. 656.521. **Qualcosa è cambiato.** Or.: 15; 17,30; 20; 22,30.

AMBRA v. Chiesa Salute 77, tel. 210.985. **Tre uomini e** [illegible] **gamba.** Or.: 14,40; 16,40; 18,40; 20,40; 22,30.

AMBROSIO MULTIS. corso V. Emanuele II 52, [illegible]. *Sala 1:* **Sfera**, di B. Levinson. Or.: 14,30; 17,10; 19,50; 22,30. [illegible]: **Qualcosa è cambiato**, di J. L. Brooks. Or.: 14,30; 17,10; 19,50; 22,30. *Sala 3:* **La Maschera di Ferro**, regia di Randall Wallace. Or.: 14,30; 17,10; 19,50; 22,30.

ARLECCHINO c. Sommeiller 22, tel. 561.71.80. **Amistad.** Or.: 16,30; [illegible]0; 22,30.

CAPITOL v. San Dalmazzo 24, tel. 540.605. **The Full Monty.** Or.: 15; 16,10; 20,20; 22,30.

CENTRALE v. C. Alberto 27, tel. 540.110. Aprile. Or.: 15,45; 17,30; 19,15; 21; 22,40.

C. CHAPLIN 1 via Garibaldi 32/e, tel. [illegible]. **Il ladro.** Or.: 15,45; 18,10; 20,25; 22,40.

C. [illegible] **2** [illegible] Garibaldi 32/e, tel. 436.07.23. **Parole... Parole... Parole....** [illegible]: 15,35; 17,50; 20,10; 22,30.

CIAK corso Giulio Cesare 105, tel. 232.029. **Sfera** Orario: 14,50; 17,25; 20; 22,30.

CRISTALLO via Goito 5, tel. 650.71.00. **Il polle-** [illegible]. V. M. 14. Or.: 15,15; 17,40; 20,05; 22,30.

[illegible] [illegible] Gramsci 9, [illegible]. [illegible] **Fletcher.** Orario: 15; 18,10; 20,20; 22,30.

ESEDRA GRANDE p. Sabotino, tel. 447.52.41. **Jackie Brown.** Orario: 16; 19; 22.

ESEDRA BLU piazza Sabotino, [illegible]. 447.52.41. **The Game.** Orario: 15; 17,30; 20; 22,30.

ESEDRA [illegible] piazza Sabotino, [illegible] 447.52.41. **Will Hunting - Genio** [illegible]. Orario: 15,15; 17,40; 20,05; 22,30.

EMPIRE p. V. Veneto 5, tel. 617.16.42. **The Full Monty.** Or.: 14,30; 16,30; 18,30; 20,30; 22,30.

ERBA 1 c. Moncalieri 241, tel. 681.54.47. **Harry a pezzi.** Orario: 15,30; 18,30; 20,30; 22,30.

ETOILE via Buozzi ang. via Roma, tel. [illegible]. **The Full Monty.** [illegible] 15; 18,55; 18,50; 20,45; 22,40.

FARO via Po 30, tel. 617.3323. **Titanic.** Or.: 14,30; 18,05; 21,40.

FIAMMA c. Trapani 57, t. 3852057. **La maschera di ferro.** Or.: 14,15; 17,10; 19,45; 22,30.

[illegible]. Baccarin 4, tel. 521.4316. **Un topolino sotto sfratto.** Or.: 16,30; 18,30; 20,30; 22,30.

KING via Po 21, telefono 812.59.96. **Il ladro**, di Pavel. Orario: 16,30; 18,30; 20,30; 22,30.

KONG v. S. Teresa 5, t. 534.614. **Alice la clonazione.** Or.: 16; 18,10; 20,20; 22,30.

LUX Galleria San Federico, tel. 541.283. **Titanic.** Orario: 14,20; 17,55; 21,30.

MASSIMO UNO v. Montebello 8, t. 817.10.48. **Aprile.** Or.: 16,30; 18; 19,30; 21; 22,30.

[illegible] 1 v. Pomba 7, tel. 812.41.73. **Jackie Brown.** Orario: 16,30; 18; 19,30; 21; 22,30.

NAZIONALE 2 v. Pomba 7, tel. 812.41.73. **Will Hunting genio** [illegible]. Or.: 15,40; 17,50; 20,10; 22,30.

OLIMPIA 1 v. Arsenale 31, tel. 532.448. **Un topolino sotto sfratto.** Or.: 14,30; 16,30; 18,30; 20,30; 22,30.

OLIMPIA 2 v. Arsenale 31, tel. 532.448. **Kundun.** Orario: 15; 17,30; 20; 22,30.

REPOSI v. XX Settembre 15, tel. 531.400. *Sala 1:* **Sfera.** Or.: 14,50; 17,25; 20; 22,30. *Sala 2:* **Figli di Annibale.** Or.: 14,45; 16,45; 18,45; 20,45; 22,45. *Sala 3:* **La maschera di ferro.** Or.: 15; 17,30; 20; 22,30.

ROMANO Gall. Subalpina, t. 562.01.45. **The game.** Or.: 15; 17,30; 20; 22,30. Ingr. 12.000.

STUDIO RITZ v. Acqui 2, tel. 819.01.50. **L.A. Confidential.** Or.: 17,10; 19,50; 22,30.

VALENTINO 1 corso M. D'Azeglio 17, tel. [illegible]05. **Will Hunting - Genio Ribelle.** Or.: 15,30; 17,50; 20,10; 22,30.

VITTORIA v. Roma 336, tel. 562.1769. **Anastasia.** Or.: 14,25; 16,25; 18,25; 20,25; 22,25.

TEATRI

TEATRO REGIO. Dall'8/4 all'8/8 alla Cavallerizza via Verdi 9, **D'opera - la mostra i segreti del teatro.** Esposizione per il 25° anniversario della ricostruzione del Teatro Regio. Ingresso libero. Aperta dal mercoledì al lunedì ore 10/19 ven. e sab. ore 10/23. Martedì chiuso.

AUDITORIUM RAI. P. Rossaro. Ore 10,30 Strumentisti dell'Orch. sinf. naz. Rai. Domenica Musica 1998 - 3° concerto. In programma musiche di Barber Ghedini Cajkovskij. Poltrona L. 20.000, ingr. L. 12.000.

JAZZ AL COMUNALE

Martedì, Intra e la Civica band di Milano

[illegible] Doppio appuntamento con il jazz al Comunale di Alessandria: martedì alle 21,15 suonerà la Civica jazz band del Comune di Milano diretta da Enrico Intra (nella foto) [illegible] [illegible] ospiti speciali Franco Cerri e Stefano Cerri: presenterà il cd «Italian club graffiti»; martedì 21, invece, toccherà a Carlo Bagnoli e The Born To Swing Quartet. Il biglietto per ogni concerto [illegible] [illegible] mila lire, mentre per le due [illegible] il prezzo è di 43 mila lire. Nel foyer del Teatro è allestita la mostra «Il volo», un percorso fotografico e letterario sul jazz, con foto di Albino Neri [illegible] percorso letterario [illegible] cura di Alessandra Torti [illegible] Maurizio Neri. [r. al.]

Nuova Mazda 626 in anteprima sabato 4 e domenica 5 aprile.

Autoinvitatevi.

Un'auto così invitante come la nuova Mazda 626 potrebbe incuriosirvi. Un' eleganza che ben nasconde l'ampio spazio per i passeggeri e i bagagli. Un altissimo livello di sicurezza. L'esperienza Mazda che garantisce la massima affidabilità. In più, 3 anni di garanzia e un prezzo a partire da 27.500.000, grazie agli ecoincentivi.

Nuova Mazda 626 La scelta che rifarei.

UNICA CONCESSIONARIA PER ALESSANDRIA E PROVINCIA

MONDIAL CAR "90"
di Feltrin Dario & C. s.a.s.

Strada provinciale per Pavia 18a
VALMADONNA (Alessandria)
Tel. (0131) 22.25.59-22.35.25
Fax (0131) 226975

mazda

Da oggi
il pane
ha tanto gusto
e il 25% in meno*
di calorie.

* rispetto al pane comune tipo "0". ** del Nord e Centro Italia.

PANEM

È nato il Gusto & Benessere. È una nuova linea di fette Panem basata su una particolare fibra di frumento e sul cereale Farro. Il risultato garantisce il 25% di calorie meno. Questo significa che per ogni 100 g di Panem Gusto & Benessere risparmi 75 calorie. E poi è sempre ricco ogni mattino. Nella nuova linea troverai anche le fette alla Ricetta alla soia e quelle con semi di girasole e lino più. Panem. Ogni giorno il meglio del pane nel suo supermercato.

Serie D: i nerostellati mirano ancora ai playoff. A Valenza c'è l'Ivrea

Derthona, agguato al Casale

Ultime speranze di salvezza per i leoncelli

SPORT FLASH

Prima categoria: Ovada in campo a Fresonara

Occhi puntati sul Fresonara, che oggi si gioca la leadership di Prima categoria, ospitando l'Ovada. Intanto, Montegioco e Piovera cercano il rilancio, la prima in casa col Cassine, la seconda a Nizza. [r. c.]

Calcio femminile

Serie B, match salvezza tra Purity e Firenze

Scontro salvezza per la Purity Italia, che nel campionato di calcio femminile, serie B, ospita a Spinetta i pari classifica del Firenze. In C, Il Borghetto si misura con l'Usaf Favari, mentre il Casale è impegnato a Torino, con il San Luigi. [m. d.]

Calcetto

Novi, s'inaugura domani il memorial Malfettani

S'inaugura domani sera a Novi il memorial Malfettani di calcetto giovanile, organizzato dalla Comollo. Il match inaugurale (ore 20,30 al Palasport) pone di fronte Novese e Arquatese, per la categoria Primi Calci. A seguire, due incontri per i Pulcini: Novese-Dehon e Viguzzolese-Pozzolese. [m. d.]

Il Derthona gioca per la salvezza, il Casale per i playoff nel derby di serie D che li oppone oggi al «Fausto Coppi». La Valenzana, intanto, vale i punti della sicurezza contro la vice capolista Ivrea.

Per il **Derthona** la sfida di oggi è questione di vita e di morte: una sconfitta troncherebbe di netto le residue speranze di salvezza, ma anche un pareggio potrebbe dimostrarsi inutile. La vittoria è dunque l'unico antidoto per un virus che può mettere a repentaglio la sopravvivenza della società bianconera. Il Derthona ha deciso, per questa gara, di abolire le tessere di abbonamento e gli ingressi omaggio (in gradinata prezzo unico, 10 mila lire).

«Un confronto tra deluse», così viene definita, a **Casale**, la sfida di Tortona. All'andata c'era ancora il clima delle grandi occasioni, ora le due squadre guardano con malinconia a questa stagione storta: «Al Derthona è andata peggio e i rammarichi saranno doppi - dice mister Petrucci -. Purtroppo, non possiamo regalare nulla, per rispetto al presidente, ai tifosi e a noi stessi». E c'è sempre l'obiettivo dei playoff, ancora raggiungibile se i nerostellati faranno en-plein nelle ultime quattro gare: «Potrebbero bastare anche dieci punti - aggiunge il tecnico nerostellato -. Dobbiamo provarci». Per il derby, i problemi da superare riguardano la squalifica di Izzo, per somme di ammonizioni, mentre è in forse Samaritani, infortunato.

I tifosi del Derthona sparano che la riscossa abbia inizio già nel derby

Derthona: Perrone; Ariezzo, Agazzone; Piccaredda, Lavelli, Schillaci; Merlo, Branca, Angeretti, Castellazzi, Buzzetti.

Casale: Castagnone; Bedino, Amarotti; Isoldi, Primizio, Rotolo; Rinaldi, Cini (Spartera), Cimadom, Capurro, Bruno.

Arriva la vice capolista Ivrea e la **Valenzana** affila le armi per ritrovare lo slancio che in casa le ha sempre permesso di ben figurare. La tegola è giunta in settimana, sotto forma di tre giornate di squalifica inflitte a capitan Bellatorre. Nel clan rossoblù c'è incredulità e rabbia: «Alla sconfitta immeritata di Sanremo, si aggiunge questa beffa - dice patron Omodeo -. E' una vergogna». Oggi è indisponibile Salierno, infortunato, ed è in forse Briata.

Valenzana: Merlone; Paolini, Peretto; Biasotti, Panizza, Antona; Freguglia, Conti, Battistini, Briata (Bruno), Bello.

Rodolfo Ettore Piraccini

Sarezzano grintoso a S. Damiano d'Asti

Castellazzo, test con il Monferrato

A sei giornate dal termine, sembra già tutto deciso in Promozione. Il vantaggio di 11 punti della capolista Biella Villaggio Lamarmora appare incolmabile. Le squadre alessandrine comunque, non si arrendono.

Ora in posizione privilegiata c'è il Sarezzano, oggi ospitato dal San Damiano d'Asti, squadra di bassa classifica. Il Castellazzo ha dura gatta da pelare nel Monferrato, dove il San Carlo torna tra le mura amiche per affrontare il Canelli. Insidiose trasferte per Fulvius Samp a Pontecurone, sui campi di Pecetto e Trino che lottano per la salvezza.

Le lunghezze di distacco dalla capolista potrebbero diventare 8 se il **Sarezzano** ottiene la vittoria a tavolino sul Pontecurone (per un «buco» di 4-5 minuti nell'impiego del giocatore juniores). Così, far bene a San Damiano d'Asti diventa una necessità: «La nostra posizione in classifica è superiore alle aspettative - spiega il segretario Domenico Manasso -, ma si può fare ancora meglio. Ecco perchè giocheremo al massimo contro il Sandamianferrere». E' squalificato Striscia e è probabile sostituto è Senna.

Formazioni da inventare per il match tra **Castellazzo** e **Monferrato**, falcidiati dalle squalifiche. A mister Augusto Papalia mancano, oltre a Bianco e Maestri, fermati dal giudice sportivo, gli infortunati Zuccaro e Botosso, ed è in forse Ricci: «Il pareggio col Biella ci ha un po' afflosciati - dice l'allenatore -, ma oggi dobbiamo onorare il derby». Sul fronte opposto, Carlevaro deve fare a meno di Gozzoli, Acampora e Bonanno, ma è intenzionato a riscattare la sconfitta dell'andata.

Il San Carlo, confortato dai rientri di Imarisio, Lopreiato e Demartini, deve assolutamente ricominciare a vincere: contro i borghigiani tocca al Canelli il ruolo di «capro espiatorio».

Un **Pontecurone** in salute affronta la trasferta di Trino grande determinazione, imitato dalla **Fulvius Samp** che, a Pecetto, intende ottenere i punti della tranquillità. [r. c.]

I toscani cercano un risultato di prestigio

Cerreto: un'insidia per il Castelferro

Per il secondo turno di campionato il Castelferro Grafoplast è oggi impegnato a Bassa al Cerreto Guidi. I toscani, ritornati in serie A1, presentano una formazione che dovrebbe impensierire più di tanto i campioni tricolori allenati da Giorgio Valle.

Dopo aver accusato un certo ritardo nel rodaggio, il Castelferro è tornato a giocare ai livelli che lo scorso anno avevano consentito di ottenere un eccezionale «en plein» in campionato e nelle Coppe.

Questo lo schieramento dell'Acs Milano: Manzi, Rosetti, Falorni, Buzzi, Marcucci e Marcuncini. Al di là delle loro potenzialità, è evidente che i toscani risparmieranno energie per il turno di mercoledì alle corde i «tricolori», confidando anche nell'incitamento dei loro appassionati tifosi.

D'altra parte, l'impegno dimostrato domenica scorsa a Castelferro dal modesto Filago è un'ulteriore conferma della grinta con cui ogni squadra affronta Dellavalle e compagni.

L'incontro clou di oggi per la serie A1 si disputa a Borgosatollo, dov'è ospite il Medole. Un interesse sollecitato anche dal risultato che la squadra bresciana ha ottenuto a San Paolo, lasciando alla formazione di Bonanate la possibilità di aggiudicarsi soltanto due giochi.

Le altre sfide di A1 (ore 15): Solferino-Tuenno; Filago-Castellaro; Cavrianese-San Paolo; Bardolino-Castiglione.

In serie B, archiviato il risultato del derby che ha visto trionfare nettamente il Cremolino sul campo della Capriatese, oggi le due squadre alessandrine sono impegnate in confronti incrociati con club bergamaschi. Ancora una volta l'impegno più agevole spetta al Cremolino: ospita il Bonate Sopra che nel primo turno è stato battuto in casa dal Marne. La Capriatese, invece, gioca in trasferta contro il Cerro che è reduce da un risultato positivo a Malpaga. Le altre partite: Curno-Cunico; Calliianetto-Chiuseno; Seriate-Malpaga. E' a riposo il Marne. [r. bo.]

la grande fiera di Alessandria

ORGANIZZAZIONE:
s.r.l.
Messina,10
15100 Alessandria

DIVISIONE VENDITE:
15100 Alessandria

DI ALESSANDRIA

394ª SAN GIORGIO

DAL 18 AL 26 APRILE 1998

Sponsor

CONTINUANO LE ISCRIZIONI

TEL. 0131/264511 - 260111 -
0131/262467 -

Per la pubblicità su LA STAMPA

20123 MILANO
Via Carducci 29
Tel. 02/244.24.611

10126 TORINO
C.so Massimo d'Azeglio 60
Tel. 011/666.52.11

PUBLIALBA
Agente Publikompass spa
C.so M. Coppino
Tel. 0173 442.110 (2 linee r.a.)
Filiale: BRA Via Verdi 7
Tel. 0172/431.003

15100 ALESSANDRIA
sig. BRUNO CONTI
Agente Publikompass spa
Via Vochieri 60
Tel. 0131/442.543-442.544

11100 AOSTA
FI.MU. srl
Agente Publikompass spa
Loc. Amérique - Quart
Tel. 0165/775.180-765.628
Fax 0165/761.112

14100 ASTI
sig. PAOLO BELLE'
Agente Publikompass spa
Via Antica Zecca 3
Tel. 0141/592.222

12100 CUNEO
sig. SILVANO BODINO
Agente Publikompass spa
Via S. Grandis 11
Tel.

28100
PUBLITIME
Agente Publikompass spa
Corso Cavour 13
Tel. 0321/33.341 (2 linee r.a.)

13100 VERCELLI
SALODINI srl
Agente Publikompass spa
Via Duchessa Jolanda 20
Tel. 0161/250.754

13051 BIELLA
SALODINI srl
Agente Publikompass spa
Viale Roma 5
Tel. 015/849.12.12

16121 GENOVA
Via C.R. Ceccardi 1/14
Tel. 010/540.184-592.560

18100 IMPERIA
Via Alfieri 10
Tel. 0183/273.373

18038
Via Giloberti 47
Tel. 0184/501.555

17100 SAVONA
Piazza Marconi 3/6 - 3/5
Tel. 019/811.182

PK publikompass

CANTINA MARANZANA
Soc. Coop.r.l.

VINI D.O.C. PIEMONTESI

Dalle nostre colline alla Vostra tavola, la tradizione dei nostri vini.

Vendita diretta di vini D.O.C. e D.O.C.G. sia in bottiglia che in damigiane.

Orario di apertura nuovo centro vendita al dettaglio
"LA CANTINETTA DEL CONSUMATORE"
dal lunedì al sabato: 8-12 / 14-18
domenica mattina: 9-12
giorno di chiusura: domenica pomeriggio

"La Maranzana"
Via S. Giovanni, 20
Tel. 0141-77927 - Fax 0141-777287

MARANZANA (AT)

L'allenatore Orrico, contro la capolista, è costretto a rivoluzionare la formazione

Grigi: nuova «emergenza» a Livorno

Gasparini e Biagianti assenti, in dubbio Orocini

ALESSANDRIA. Oggi a Livorno, grigi [redacted] in formazione rimaneggiata. [redacted] infortuni sono di casa, da due mesi, all'Alessandria. E mister Corrado Orrico non può presentare sul campo [redacted] capolista una formazio[redacted] collaudata come quella che il 16 novembre '97 sconfisse al «Moccagatta» i tirrenici con il punteggio di 2 a 1.
«Comunque, chi giocherà darà il massimo - dice il trainer -. La nostra [redacted] una squadra combatti[redacted] e cercherà di offrire una pre[redacted] intelligente, nonostan[redacted] le importanti assenze».

Non saranno in campo, [redacted] ormai per loro la stagione è finita in anticipo, [redacted] jolly difensivo Maurizio Ferrarese e il mediano David Bettoni, infortunati. Inoltre, [redacted] giocheranno l'atta[redacted]te Ferdinando Gasparini, bloc[redacted] dalla varicella, e l'interno Michele Biagianti non ancora disponibile dopo un problema [redacted] un ginocchio. Ancora in dubbio l'esterno sinistro di centrocampo Orocini, a riposo precauzionale negli ultimi giorni per affaticamento [redacted].

Orrico, comunque, può contare sul rientro dei due difensori esterni, Gian Domenico Costi e Mario Giannoni, che avevano saltato la partita col Lumezzane per problemi fisici.

La linea mediana sarà ritoccata. I candidati più accreditati per tenere compagnia a Manuel Vivani, [redacted] di turno, [redacted] Giu[redacted] Fornaciari [redacted] Massimiliano Scaglia. In avanti Daniele Giraldi sarà affiancato da Franco Lerda [redacted] quasi certamente [redacted] Orocini. Se quest'ultimo non fosse nelle condizioni migliori, Orrico ha pronto sia Vincenzo Lanotte sia Enrico Fantini.

Roberto [redacted]

Oggi a Livorno Daniele Giraldi (nella foto) sarà affiancato [redacted] da Lerda e probabilmente da Oricini

Gran giorno di ciclismo c'è la Milano-Tortona

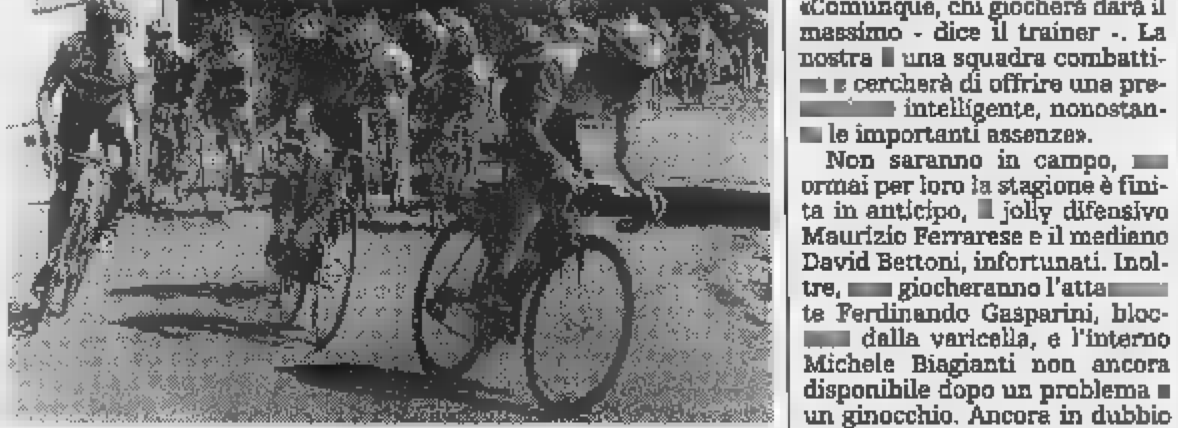

Oltre 150 concorrenti partecipano alla «classica» per dilettanti élite e Under 23

TORTONA. Grande attesa per la 53ª edizione della Milano-Tortona, classicissima per dilettanti élite e Under 23, che oggi vedrà la partecipazione di oltre 150 concorrenti [redacted] che richiamerà come sempre migliaia [redacted] tifosi ai bordi delle strade.

La competizione - curata [redacted] sempre nei minimi particolari dal Veloce Club Tortonese 1887 Serse Coppi - prenderà l'avvio a mezzogiorno da Rozzano sul Naviglio e il primo passaggio dei corridori in città è previsto intorno alle 13,30.

Cinque sono i traguardi del Gran premio della Montagna intitolato alla memoria di Giorgio Borasi, l'appassionato dirigente scomparso [redacted] paio d'anni fa: il primo è sul Castello (dove i corridori transiteranno [redacted] le 14,40); gli altri lungo il circuito intitolato al Campionissimo, due a Fonti di Villaromagnano (ore 14,15 e 14,50) [redacted] due sulla Cima Coppi di Castellania (ore 14,30 [redacted] 15,05).

L'arrivo è previsto tra le 15,20 [redacted] le 15,40 sul rettilineo di [redacted] Don Orione, dopo 150 chilometri [redacted] corsa [redacted] la prevedibile durissima selezione. Prima e dopo la gara è possibile visitare l'Abbazia di Rivalta Scrivia, lo studio-museo di Pellizza da Volpedo e la mostra di biciclette [redacted] Cantina sociale di Tortona; previsto anche il «pranzo tortonese» al Carrettino [redacted] Rivalta. [e. p.]

Serie C2: oggi il Voghera «rischia» col Cittadella

VOGHERA. Partita difficile oggi per il Voghera, chiamato a esprimersi al meglio [redacted] casa con il Cittadella, squadra del momento che vanta cinque vittorie [redacted] fila in campionato. Di rilievo anche [redacted] recente passato con l'arrivo nei playoff del '97, un'avventura che si era conclusa di fronte al Lecco.

All'andata tra Cittadella e Voghera finì 1 a 1, un risultato giusto tra due squadre simili per l'atteggiamento tattico, sempre votato all'attacco [redacted] alla ricerca dei tre punti. A segnare in quella occasione fu Russo, poi arrivò il pareggio di Zirafa. Per la prima volta [redacted] regista giocò Sciaccaluga, in sostituzione dell'infortunato Visca.

I padovani, allenati da Ezio Glerean, arrivano [redacted] Voghera manifestando senza problemi la tentazione di raggiungere una vittoria indispensabile per ottenere non tanto i playoff (considerati già acquisiti), ma per tentare l'aggancio del Vare[redacted] passare direttamente in C1.

Del resto, le ultime prestazioni del Cittadella (cinque vittorie consecutive, ottenute senza tanti patemi) manifestano uno stato d'animo vincente, condiviso anche dal pubblico che si annuncia estremamente numeroso nella trasferta vogherese. Oggi in città [redacted] previsto l'arrivo di due pullman dei tifosi veneti, con una lunga carovana di au[redacted]. E' quindi l'occasione giusta, [redacted] Voghera, per inaugurare la nuova tribuna dello stadio Comunale, destinata proprio ai supporter ospiti.

Nessun problema di formazione per l'allenatore rossonero Sala che ha a disposizione la «rosa» al gran completo. [d. sa.]

Golden Boys

Il leader Pepe oltrepassa quota 10 mila

Nel fine settimana sono pervenuti oltre tremila tagliandi validi per il referendum «Golden Boys». Beneficiari di 1150 preferenze ciascuno [redacted] tre giocatori dell'Acqui: Andrea Giacobbe, categoria Primi calci, Nicolò Conigliaro, Pulcini, e Roberto Bogliolo fra gli Esordienti. A quota 1023 altri tre giocatori: Mattia Fanzone che gioca nella squadra Primi calci della Don Bosco Alessandria, Andrea Attanà, Esordienti, della Sorgente di Acqui Terme, [redacted] Daniele Grassi atleta della formazione Giovanissimi del Castellazzo. Andrea Pepe (Acqui) Juniores riceve 600 consensi [redacted] raggiunge quota 10.020. [r. g.]

DOMENICA 5 APRILE 1998

Golden boys

VOTATE I GIOVANI CALCIATORI

Consegnare o spedire a La Stampa, via Cavour 5, 15100 Alessandria

[redacted] CALCI	società
PULCINI	società
ESORDIENTI	società
[redacted]	società
ALLIEVI	società
JUNIORES	società

L'Acqui cerca il rilancio [redacted] Chivasso. Libarna col Millefonti

Novese, assalto a Saluzzo

L'obiettivo è di mantenere il primato

Nel campionato [redacted] Eccellenza la Novese collauda il suo fresco primato sul campo del Saluzzo, l'Acqui [redacted] il rilancio a Chivasso e il Libarna vuole i punti sicurezza col Nizza Millefonti.

La neo-capolista Novese è già [redacted] alla prova del nove. Dopo il successo sul Chieri nel turno infrasettimanale, la squadra biancoceleste deve ripetersi oggi sul terreno del modesto Saluzzo. Un punto di vantaggio in classifica sulla più diretta inseguitrice [redacted] è un margine di garanzia. E' vietato fare calcoli e sarà opportuno arrivare alla sfida finale con l'Acqui in condizioni di tranquillità.

Per riuscire nell'intento, nelle prossime quattro gare, Pastorino e compagni dovranno fare sempre bottino pieno ed evitare così sgradite sorprese.

La prima tappa è [redacted] Saluzzo, dove [redacted] Lovisolo recupera Riccitelli, che è una pedina fondamentale per il centrocampo. In attacco, piena fiducia al tridente formato da Pastorino, Calzati [redacted] Ubertelli.

L'unico elemento in dubbio [redacted] l'albanese Andi Meta, che potrebbe però andare in panchina. Insomma, l'allenatore ha a disposizione varie soluzioni e può contare su una squadra al «top» della forma.

Novese: Cabella, Spinetta, Quattrini, Boella, Mometti, Ravera, Pastorino, Riccitelli (Odino), Calzati, Ubertelli, Trebbi.

Per l'Acqui, reduce dalla gara infruttuosa col Bra, non è cambiato nulla [redacted] quasi. «Abbiamo sempre due punti [redacted] distacco dalla prima - dice patron Ortensio Negro - e vogliamo lottare sino alla fine per cercare di cancellare lo svantaggio».

Come sarà la partita di Chivasso? «Come quella con il Bra, una battaglia - risponde il presidente -, aggravata dal fatto che i padroni di casa lottano per la salvezza»

I guai per mister Mario [redacted] vengono dalla serie di infortuni che porteranno all'esclusione forzata di Grimaudo, Barletto, Carozzi, Ricci e Casassa: «Se aggiungiamo Robiglio, squalificato, ho fuori 6 titolari - dice il tecnico -. Porterò in panchina metà squadra juniores [redacted] farò esordire [redacted] giovane Leoncino».

Acqui: Garzero, Leoncino, Travi; Carrea, Bobbio, Papalia; Mori, Benzi, Marengo, Vercellino, Petrini.

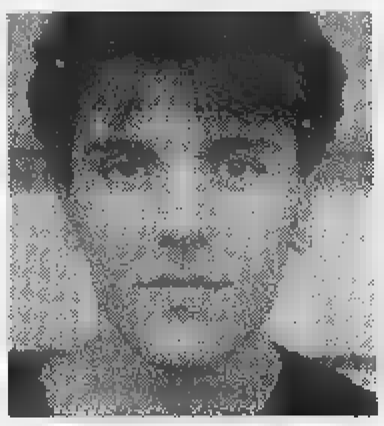

Davide Mometti (Novese)

Il punto conquistato [redacted] Moncalieri ha ridato fiducia [redacted] morale al **Libarna** che oggi deve fare l'en plein nello scontro salvezza al «Bailo», contro il Nizza Millefonti. La squadra serravallese si affida al funambolo Zoni per scardinare la retroguardia dei torinesi.

Zoni, che è andato a segno anche nel turno infrasettimanale, farà coppia con Morando, men[redacted] Gavazzi e Calcagno verranno schierati nel ruolo [redacted] interni.

In difesa, Ferrari e Gastaldi saranno affiancati [redacted] Parodi, apparso [redacted] crescendo nelle ultime partite.

Nel Libarna, sono assenti Rutigliano [redacted] Bordini, la cui stagio[redacted] è terminata anzitempo [redacted] causa di gravi infortuni.

Libarna: Cravera, Ferrari, Gastaldi, Coco, Parodi, Ponassi, Malaspina, Gavazzi, Morando, Calcagno, Zoni. [r. c. - m. d.]

Casalnoceto in gara al trofeo Grandi Marche

Cervia, due nerostellati tra gli azzurri Under 18

Due grandi tornei catturano l'attenzione degli sportivi: al primo, in programma in terra Romagnola da domani al 13 aprile, partecipano i calciatori casalesi Domenico Commisso e Paolo Milano; al secondo, in svolgimento oggi a Settimo Milanese, [redacted] iscritto l'Al.Gro di Casalnoceto.

Il Casale manda a Cervia due dei suoi giovani più prestigiosi per l'8° torneo «Paolo Valenti», a cui partecipano 8 Nazioni: «Siamo l'unica squadra [redacted] gi[redacted] a fornire 2 giocatori alla Under 18 - commenta il ds Danna - un segno che conforta sull'esito di questa stagione».

Domenico Commisso, classe '79, calabrese, ha percorso la trafila nelle giovanili del Torino, prima di approdare al Casale. Anche il [redacted] Paolo Milano, nato in Piemonte da genitori siciliani, ha maturato un'esperienza nel Toro, prima di giocare nel Venaria e, da quest'anno, tra i nerostellati. Saranno in campo domani a Cervia, contro l'Islanda, nella partita inaugurale.

Intanto, è tornato [redacted] Massa il nerostellato Alberto Vergano, schierato nella rappresentativa del girone A di serie D.

Per il calcio a 5, sono otto (su 20) le squadre piemontesi inserite nel **Trofeo Grandi Marche** Danone-Galbani che si gioca oggi a Settimo Milanese. Ha buone probabilità di qualificarsi per la finale [redacted] Rimini, l'Al.Gro di Casalnoceto.

Il torneo è stato organizzato per celebrare la presenza delle marche Danone [redacted] Galbani ai mondiali francesi. [r. c.]

DAL 3 AL 11 APRILE

Topdi®

DISCOUNT ALIMENTARE

LA QUALITÀ VINCENTE

Pasta all'uovo TAGLIATELLE, FETTUCCINE, TAGLIOLINI [redacted] g 250 — OFFERTA SPECIALE — [redacted] ~~990~~ lire 750

Uovo di cioccolato LATTE, FONDENTE g 400 — OFFERTA SPECIALE — [redacted] lire 4.890

Colomba astuccio g 850 — OFFERTA SPECIALE — [redacted] ~~4.490~~ lire 3.900

*Sapone liquido tipo marsiglia litri 1 — NOVITÀ — OFFERTA SPECIALE — ~~2.190~~ lire 1.480

Pizza margherita surgelata g 270 x 2 pezzi — OFFERTA SPECIALE — NOVITÀ — surgelati — [redacted] ~~5.460~~ lire 2.950

Olio extravergine di oliva POGGIO DUCALE cl 75 — OFFERTA SPECIALE — [redacted] ~~5.690~~ lire 4.300

[redacted] E PROVINCIA
FALCHERA - C.V.B. Via degli Abeti, 10 (presso Centro Commerciale CE.VE.DA.)
CHIERI - Corso Torino, 78 (accanto Fiat Progetto)
TROFARELLO - Via P. Togliatti, 4 (Centro Commerciale Il Piccolo Centro)
[redacted] E [redacted]
[redacted] S. MARTIN - Via Circonvallazione, 22 (La Dispensa)

CUNEO E PROVINCIA
[redacted] - [redacted] Fontana, [redacted] (dietro Centro Commerciale Borgo Mercato)
[redacted] - Borgo S. [redacted] (Loc. Cinzano)
[redacted] - Via Langhe, [redacted]

VERCELLI E [redacted]
VERCELLI - Corso Magenta, 61
BORGOSESIA - Via Regione Torame, 3 (davanti Centro Commerciale Iperstore)

[redacted] E PROVINCIA
[redacted] - Via Cassarogna, [redacted] (presso Centro Commerciale La Torre)

[redacted]
BIELLA - Via Ivrea, 105
BIELLA - Via [redacted]elo, 83
[redacted] - Via [redacted]ità, 11
[redacted] - Via Pajetta, 18/B 10/C
COSSATO - Via Maffei, [redacted]

I PRIMI CEREALI MULINO BIANCO.

Mulino Bianco ti presenta il nuovo modo di fare colazione con i cereali: Armonie di Cereali. Croccanti e gustose formelle di fiocchi di cereali, inventate per offrirti ogni mattina il giusto apporto nutrizionale di **carboidrati, fibre, sali minerali, senza grassi aggiunti.** Così, giorno dopo giorno, ogni giorno sarà più ricco di benessere.

La tua fonte quotidiana di benessere.

MULINO BIANCO
Barilla

Specchio
DELLA STAMPA

Un CD-Rom senza precedenti per fare luce su un mistero straordinario.

Una scoperta continua che informa, incuriosisce, coinvolge.

La Sindone è un oggetto straordinario, come straordinario è il CD-Rom inedito che hanno realizzato Film Group e La Stampa. Ricostruzioni in 3D, animazioni, filmati, simulazioni al computer, prove di laboratorio, ambienti virtuali in cui muoversi con assoluta libertà: la tecnologia più sofisticata oggi disponibile al servizio dell'informazione sulla più controversa immagine della tradizione religiosa.

Da sabato 4 aprile. Specchio + LA STAMPA + CD a sole 24.500 lire*.

*Acquisto facoltativo

Per Win 95 e Mac

tin.it 15 giorni di accesso gratuito a Internet, con il browser (solo per Win) offerto da Telecom Italia Net.

Specchio. Prima riflette, poi parla.

Con gli impianti centralizzati si ridurrebbe la selva di antenne che deturpa le città

«Via le paraboliche dai balconi»

Invito della Rai per il 2000

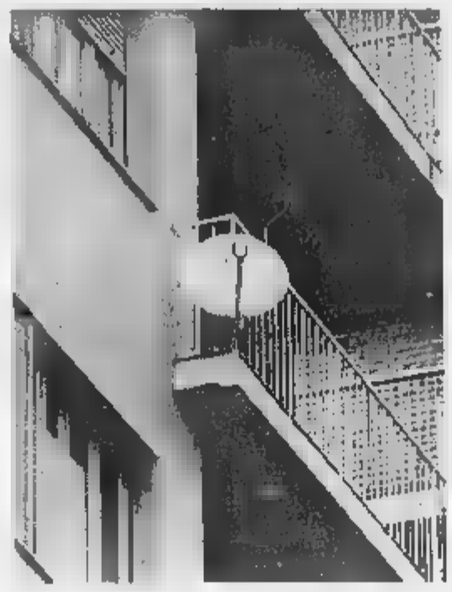

L'antiestetica selva di antenne paraboliche che già oggi deturpa molti stabili è destinata a infittirsi

Dalla selva di antenne, sui tetti, degli Anni 70, all'esposizione altamente antiestetica di «padelle», sulle facciate, degli Anni 2000. E' il rischio reale, per l'ambiente urbano, che deriva dall'introduzione della tv digitale via satellite se non si ricorrerà al più presto all'installazione di antenne paraboliche centralizzate: una legge - la 249/97, detta legge Maccanico - le rende già obbligatorie, a partire dal 1° gennaio scorso, per gli edifici di nuova costruzione e per quelli soggetti a ristrutturazione generale.

E ieri la Rai, con una teleconferenza che ha unito una ventina di grandi città, ha voluto invitare sindaci, amministratori di condominio e installatori a considerare con più attenzione gli impianti satellitari centralizzati, tanto più che l'offerta dei canali digitali dallo spazio, oggi una quarantina, domani un centinaio, sarà molto presto - 2006-2007 - affiancata alla digitalizzazione anche dei normali canali terrestri. Quindi la spesa e l'investimento di oggi possono valere anche per domani. Nella teleconferenza, condotta dal direttore dei canali telematici e nuove offerte Rai, Carlo Sartori, sono intervenuti il presidente Zaccaria ed il direttore generale Celli.

L'installazione oggi di un'antenna parabolica condominiale, oltre a rispondere ad una precisa disposizione per salvaguardare il patrimonio ambientale e paesaggistico delle nostre città, economicamente perché la legge sugli incentivi per le ristrutturazioni immobiliari considera le opere per la cablatura degli edifici e per le antenne collettive tra gli interventi il cui importo è detraibile fino al 41 per cento dalla dichiarazione dei redditi.

Inoltre - come è stato spiegato - oggi, grazie alle nuove tecnologie, è divenuto possibile realizzare con semplicità la conversione e l'adattamento degli impianti tv centralizzati già esistenti alla tv digitale via satellite. In altre parole: senza opere murarie può essere integrata con l'aggiunta di moduli l'impianto esistente, per effettuare interventi nelle abitazioni. Mentre i nuovi impianti sono «universali», cioè adattabili e canalizzabili a qualsiasi evoluzione tecnologica.

La nascita di canali satellitari per il pubblico italiano e lo sviluppo delle pay-tv fanno aumentare la domanda: in 8 mesi (settembre '97-febbraio '98) il numero di utenti della tv digitale è passato da 150 a 350 mila anche perché in prospettiva si offriranno servizi concreti che non sono solo più spettacolo: banca, acquisti, Internet via satellite ecc. Ovviamente la qualità dell'immagine digitale è superiore (la differenza è quella tra un disco di vinile e un cd) e consente un miglior utilizzo delle frequenze senza interferenze: dove prima «passava» un solo canale oggi ne passano otto con un «linguaggio elettronico» più evoluto. Oggi sono ricevibili via satellite le reti Rai e le Mediaset, i canali Rai-sat (Cultura, enciclopedia, ragazzi Nettuno), Telepace, Sat 2000 e circa 40 canali in diverse lingue, italiano compreso (Eurosport e Eurosport). Via satellite è anche disponibile una buona offerta di programmi radio.

Per avere un'idea dei costi: per la distribuzione in un condominio dei canali via satellite (digitali e analogici) utilizzando, ove possibile, la canalizzazione dell'impianto centralizzato, occorre una spesa di un milione per ogni gruppo di 6-7 canali, più 5-800 mila lire per l'antenna e una cifra variabile per gli interventi minuti sui muri e le prese. Infine ogni utente deve acquistare il ricevitore digitale (da 800 mila lire a un milione). Altre soluzioni possono costare qualche milione in più da dividere fra i condomini. Il consiglio della Rai è comunque di rivolgersi sempre ad installatori iscritti all'apposito albo: la corsa al digitale e al satellite potrebbe far proliferare gli improvvisatori. **[g. b.]**

CURA DI BELLA

Sperimentazione «beffa»

«Quella che sta partendo in tanti centri oncologici italiani è la sperimentazione della cura Di Bella. E' un'altra cosa, che non so come definire. Il di certo non ha nulla a che vedere con la terapia del medico modenese già pesante il procuratore aggiunto Raffaele Guariniello. Quello che sta emergendo dalla sua inchiesta sulla sperimentazione lo ha lasciato sbigottito. E sbotta: «Non c'è un solo, ripeto un solo protocollo, dei 23 messi a punto, conforme a quella terapia. In alcuni mancano cinque o sei componenti del cosiddetto cocktail, in altri non figurano affatto». E allora è una sperimentazione tanti pazienti che hanno fatto la fila per sottoporsi al trattamento? Guariniello non lo dice, precisa solo che c'è un'inchiesta penale. «Che sta andando avanti a ritmo deciso». Giovedì ha sentito come teste il figlio del professore, Giuseppe Di Bella, e quello che ha saputo ha aggiunto una serie di tasselli precisi alla sua indagine. Ieri pomeriggio era prevista una «verifica importante» in Procura. Un controllo top-secret su cui il magistrato si chiude a riccio.

IN BREVE

VALLE D'AOSTA

In di l'ingresso

CAVALLERMAGGIORE. Una bomba ha sventrato l'ingresso principale, il guardaroba, un pilastro portante le vetrate una tra le più conosciute e frequentate discoteche del Piemonte, la «Evita Forever» (nella foto l'ingresso danneggiato), ospitata nel complesso che accoglie anche le piscine «Cupole» e la televisione privata «Telecupole». L'attentato è segno l'altra sera poco dopo le 21. All'ingresso del locale è stato sistemato un ordigno rudimentale, costruito una bombola del e altro liquido infiammabile. L'esplosione è avvenuta quando il locale era chiuso. Nessuno ha visto gli attentatori. L'intervento dei vigili del fuoco ha impedito che le fiamme raggiungessero le sale principali del locale: i danni superano comunque i 400 milioni. Nessuno per il momento ha rivendicato l'attentato.

«Lenga la

ALESSANDRIA. Oggi alle 15, a Palazzo Cuttica (via Parma 1), verrà presentata la «Consulta per la Lenga Piemontèisa» alla quale hanno dato vita 22 associazioni. Prevista l'«aprovasion dla "Diciarassion dij rapresentant del Popol Piemontèis" (Carta 'd Lissandria)». Il sindaco leghista Francesca Calvo porterà i saluti in piemontese: «E' quello della mia origine, preferisco cimentarmi con l'alessandrino».

bene i ragazzi si «

VERCELLI. I 32 ragazzi rimpatriati in Ruanda stanno bene, vivono con le loro famiglie e vanno quasi tutti a . Lo dice il rapporto dell'Oim, l'Organizzazione internazionale per le migrazioni, inviato al Comune. La città aveva «adottato» i giovani africani, arrivati durante la guerra civile tutsi e hutu ed ospitati in comunità. Il governo ruandese aveva ottenuto, nelle estati del '96 e del '97, il loro rientro.

ed «gemelle»

ASTI. Don Luigi Ciotti (nella foto) parteciperà domani alle iniziative dedicate al gemellaggio tra Asti e il paese siciliano San Giuseppe Jato e il villaggio israeliano Nevè Shalom-Wahat el Salaam (che significa «oasi di pace» in ebraico e in arabo). Alle 10,30 in municipio si incontreranno le delegazioni delle amministrazioni che hanno deciso di promuovere, seguendo la lezione di don Lorenzo Milani, incontri formativi e scambi culturali tra scuole e associazioni. Alle 15,30 presso la Biblioteca Consorziale Astense terrà un convegno dal titolo «Il messaggio di Don Milani raccolto dalla scuola». Alle al palazzo della Provincia, l'intervento di don Ciotti sul tema «Educare alla pace e alla gestione dei conflitti». Alle 17,30 sarà siglato il patto di solidarietà fra le amministrazioni.

IL CASO

PRIMI MONDIALI PER L'EUROPA

In tutti i negozi. Boom di clienti, esercenti soddisfatti

A Grugliasco già da ieri la spesa si paga in Euro

Sopra, **Susanna Chiereghin**, che con il marito vende pizza

Il pupazzo di Minnie a 45 mila lire e cioè a 23,07 Euro, pantaloncini a 22,05 Euro rispetto a un prezzo di 43 mila lire, un abito da uomo a 569 mila lire che equivalgono a 291,79 Euro, giaccone tipo «Barbour» a 99.900 lire pari a 51,25 Euro o una valigia a 210 mila lire «tradotte» in 107,5 Euro.

Succede a Grugliasco, trasformata da ieri in specie di Maastrich targata TO, grazie a un'iniziativa promossa dall'assessore al Commercio Teodoro Capannelli con il sindaco Turigliatto. D'ora in poi - a partire dalla gran festa in programma oggi con l'apertura straordinaria di tutti i negozi locali, compresi l'Euromercato e le insegne riunite nel centro commerciale «Le Gru» - i prodotti in vendita abbinerano al normale cartellino in lire quello in Euro, rodaggio augurale in vista dell'ingresso in Europa.

Prime reazioni? Anche se questa inedita valuta senza frontiere (in arrivo da Fiesole dove è stata inaugurata una prima tiratura simbolica) per resta solo un simbolo di riferimento, nella zona pedonale via Lupo è quasi plebiscito. A partire dal pizzaiolo Massimo Chiereghin che, con solennità da Bundesbank, sta piantando sulla sua teglia di farinata 12 mila lire un cartoncino appena tradotto in 6,01 Euro. E pazienza se, tra salamini da 1,30 e pizze ai porcini un Euro e mezzo, la moglie Susanna si lascia un sospirone: «Non capisco più niente, e poi perché valutare 1995 lire per Euro? Nelle ultime ore sembra sia salito a 1996».

Misteri dell'alta finanza, anche se l'insegnante Luciana Lanzella non si scompone: «Insegno in una media di Grugliasco battezzata "Europa Unita" già 10 o 15 anni fa. E' un traguardo che ci è costato tante leggi e tantissimi soldi. Adesso che ci siamo, almeno godiamocelo». E magari scherziamoci su, stando al gioco inaugurato nel negozio fotografico di Roberto Mazzotta, con l'avviso «Non si accettano assegni» tra rullini da 5 Euro e 13 cents e macchine fotografiche che costano 97,43. Messo in vetrina un vaso di ceci, ha promesso un Euro in omaggio a chi indovinerà il numero esatto. Risultato: un elenco fittissimo di concorrenti, per cui «domani ricomincio».

Si ricomincerà anche alle Gru. Dove il presidente dei negozi gongola per la reazione positiva della gente quanto i dirigenti dell'Euromercato, travolti da clienti che chiedono di approfondire l'argomento e ditte interessatissime all'esperimento. E dove oggi - escludendo ogni riferimento con quest'Italia un po' acciaccata - la shop-ville offrirà una ambulanza alla Croce Rossa locale.

Dice l'ufficiale giudiziario Lino Muzzeo, mentre amici e familiari ascoltano reverenti: «Sono laureato in giurisprudenza, un po' me ne intendo. Come novità è ottima. Ci insegnerà a tenere il passo, evitando un'espulsione che sarebbe una tragedia. Grazie alla moneta unica, tra l'altro, potremo finalmente programmare una vacanza all'estero brutte sorprese e salassi inaspettati».

Tra i più ottimisti, gli anziani. Come certe coppie coi capelli grigi che ieri commentavano i nuovi prezzi con sorriso intimidito: «Sono casalinga, mio marito è in pensione dopo una vita di lavoro. E l'idea di entrare in Europa piace a tutti e due». Molto più di bambini Silvia, imbronciata perché «faccio già la quarta elementare ma a scuola dell'Europa non mi parla mai nessuno». E più di tanti adolescenti pronti a ironizzare: riparlereremo nel 2002, perché tutta questa fretta?».

Luisella Re

In piazza l'uovo grande del

AOSTA. Un uovo di Pasqua alto più di 3 metri per di larghezza e pesante 120 chili. Oggi, dalle 9 alle 17, in piazza Roncas di Aosta, quattro pasticcieri guidati Filippo Abrate, dell'Istituto d'arte pasticciera di Torino, tenteranno di realizzare «l'uovo più grande del mondo». La manifestazione ha lo scopo di raccogliere fondi da devolvere alla sezione regionale dell'Unione italiana per la lotta alla distrofia muscolare.

Titanic, Caprio ispirato da un italiano?

ALASSIO. Ci fu un legame d'amore la miliardaria Lady Astor (moglie proprietario del Times) e l'ingegnere italo-statunitense Emilio Portaluppi, che si trovava a bordo del Titanic la tragica notte del 14 aprile 1912? La storia d'amore che il regista James Ca ha fatto rivivere con Leonardo Di Caprio e Kate Winslet ha qualche riferimento con quella di Portaluppi che trascorse alla fine degli Anni Sessanta i suoi inverni da pensionato ad Alassio?

Evase l'Iva, processato il principe Seborga

SEBORGA. Giorgio I Seborga, sovrano del piccolo Principato (nella foto) alle spalle di Bordighera, processato per non aver pagato l'Iva sulle e i francobolli in vendita nel Palazzo del Governo e nell'ufficio turistico, si difende sfoderando documenti che confermano l'indipendenza del suo territorio dallo Stato italiano. Giorgio Carbone dovrà comparire martedì davanti ai giudici del Tribunale di Sanremo per l'«evasione dell'Iva» su uno stock di monete e francobolli acquistati nel '96, per un ordine di circa 120 milioni di lire. Giorgio non versato l'imposta governativa del 19% appellandosi all'autonomia fiscale del Principato e alla sua non appartenenza allo Stato italiano. «Dimostreremo inconfutabilmente, che Seborga non è Italia - afferma il principe -. Diciamo "sì" alla nazionalità italiana, ma "no" al governo».

SAPER SPENDERE

Non si paga il trasloco per i lavori in cantina

DA Voghera, Paolo, 75 anni, che cataloga la nostra rubrica dal 1980, pone un quesito condominiale non molto frequente e che può essere utile anche ad altri lettori. Scrive: «Causa perdita acqua, dovuta a tubazioni interrate usurate, c'è la necessità di rifare l'impianto, per questi lavori straordinari occorre passare nelle cantine che sono proprietà esclusiva. Dovrei liberare la cantina da tutto il suo (e non è poco) e alla mia età dovrei pagare qualcuno per farlo. E' possibile addebitare la spesa del provvisorio trasloco e ritraloco al condominio?».

«In caso di lavori straordinari nelle proprietà singole per un interesse comune - spiega l'avvocato Lorenzo Profeta - i condomini hanno l'obbligo di includere tra le spese comuni anche la rivalsa spettante al singolo condomino per la necessaria liberazione dei locali esclusivi e per la ricollocazione delle individuali negli stessi locali. Ma solo: anche per il mancato godimento dei locali di proprietà di quel singolo in conseguenza e in funzione dei lavori di interesse comune, nonché per eventuali danni ai locali o alle cose in seguito alle operazioni di trasporti e dei lavori».

Continua il legale: «Il singolo ha anche il diritto di veder durare i lavori il minor tempo possibile e di ritrovare le sue cose mobili e immobili, come e dov'erano. Il lettore farà bene a chiedere all'amministratore l'impegno scritto e firmato in relazione a tutti gli obblighi e le garanzie già citate. Comunque, anche se eventualmente più costosa, dev'essere preferita - se esiste - una soluzione tecnica che risparmi i locali individuali, a meno che il singolo le soluzione più economica anche se gli richiede maggior sacrificio».

Il proprietario di un appartamento al piano attico di un palazzo di 30 alloggi ci scrive: «Ho un balcone su quattro lati del palazzo che sono da cornicione e copertura di porzioni dei vani sottostanti e dopo 30 anni è necessario rifare l'impermeabilizzazione. Io unico fruitore del balcone devo pagare un terzo della spesa: ma di quale spesa? La demolizione dell'attuale pavimentazione, la impermeabilizzazione, l'intonaco sottostante rovinato infiltrazioni ecc. è solo della pavimentazione, cioè la parte che realmente uso?».

★«Il balcone-terrazza del lettore - spiega l'avvocato Lorenzo Profeta - ha anche la funzione copertura per alcuni vani esclusivi sottostanti, quindi equiparato ai lastrici di uso esclusivo. Per le manutenzione e ricostruzione, la ripartizione deve avvenire in base all'articolo 1126 del codice civile: un terzo va a carico del lettore e gli altri due terzi restano a carico dei soli proprietari dei piani sottostanti ai quali da copertura (Cassazione, sentenza n. 3542 del 1994). Il criterio di ripartizione riguarda tutti gli interventi necessari, connessi e consequenziali, dal ponteggio al rifacimento del solaio. Lo si desume chiaramente dalla Cassazione n. 11449 del 1992. Inoltre, secondo il Tribunale di Genova (7 novembre 1990): "E' illegittimo, per contrasto con l'art. 1126 del codice civile, il criterio di riparto di spesa che, in relazione ad opere di riparazione o ricostruzione della copertura di un edificio, oneri i soli condomini utenti in via esclusiva, delle spese di pavimentazione, limitando l'applicazione del diverso criterio di cui all'articolo citato, alle spese di impermeabilizzazione».

★ Ida Rosso invia per la signora Anna la ricetta dello sciroppo di sambuco, «che tutti gli anni fa mia figlia per la delizia e dei bambini e della nonna»: «Mettere in recipiente non metallico 7-8 fiori di sambuco, un litro di acqua, un chilo di zucchero, 1-2 limoni a fettine, 30 g di acido citrico (si compra in farmacia). Lasciare in infusione al sole per 3-5 giorni, mescolando ogni giorno; attenti a non lasciare fermentare. Filtrare, imbottigliare. Chiudere con un tappo e tenere al fresco. Si beve diluito con acqua».

Simonetta

Domani i funerali

morto a Bi il Francesco Passerin d'Entrèves

Domani, alle 10,30, nella chiesa parrocchiale di Saint-Christophe in Val d'Aosta si svolgeranno i funerali del conte Francesco Passerin d'Entrèves, morto a Torino a 87 anni. Ufficiale di artiglieria da campagna nella Seconda Guerra Mondiale, rientrò nel 1943 in Valle dove fu arrestato e incarcerato.

Il primo sindaco del dopoguerra di St-Christophe, poi consigliere comunale ad Aosta. Da presidente dell'Automobile club Valle d'Aosta, rilanciò la corsa in salita Aosta-Gran San Bernardo. Fu anche appassionato di storia. Fu membro dell'Académie de St-Anselme, vicepresidente dell'Associazione dimore storiche Piemonte e Valle d'Aosta e presidente della sezione piemontese di valdostane della Consulta Araldica.

Francesco Passerin d'Entrèves, che lascia la moglie Flaminia e i figli Alessandro, Lodovico e Pietro, sarà sepolto nella tomba di famiglia a Aosta.

Lavagna, fallito il porto

LAVAGNA. Il porto turistico considerato il più grande del Mediterraneo, da ieri è corrente elettrica. L'Enel ha sospeso la fornitura per morosità. Il tribunale di Milano due giorni fa decretato il fallimento della Cala dei Genovesi, la società che ha costruito il porto lavagnese e lo gestiva: domani arriva a Lavagna il curatore fallimentare mentre il Comune si è fatto promotore di una «cordata» per salvare l'approdo che ha debiti per un centinaio di miliardi.

Tre albanesi in fuga inseguiti e arrestati

NOVARA. Inseguimento l'altra notte alle porte di Novara tra una volante della polizia e tre albanesi. L'auto dei fuggitivi si è schiantata contro un muro e gli occupanti, all'arrivo degli agenti, hanno puntato loro contro una pistola, quindi sono scappati a piedi ma sono stati raggiunti e arrestati poco dopo. Hanno raccontato di aver rubato una Tipo a Torino e di essersi spinti fino a Novara per «vendicare» la sorella uno loro, prostituta a Novara, uccidendo il protettore.

«Voglio cantare borgo antico»

BIELLA. Katia Ricciarelli (nella foto) s'è innamorata del borgo antico di Biella, dove a luglio vuole organizzare una rappresentazione all'aperto e dedicata giovani. La grande cantante lirica è stata in città mercoledì, per celebrare i 25 anni un circolo musicale, e dopo aver visitato il Piazzo con l'assessore comunale alla Cultura, Vittorio Barazzotto ha lanciato la proposta: esibirsi in piazza Cisterna, fra antichi palazzi e portici medievali. «Penso io a organizzare tutto - ha detto il soprano -: chiedo solo tre o quattro giorni di ospitalità, e non voglio compensi». Il Comune è euforico: «Un'ottima idea». La cantante ha suggerito anche l'opera: «Elisir d'amore», di Donizetti. Dice Barazzotto: «Con la Ricciarelli è nato un rapporto di collaborazione che dobbiamo assolutamente coltivare».

Il settimanale è a lunga conservazione...

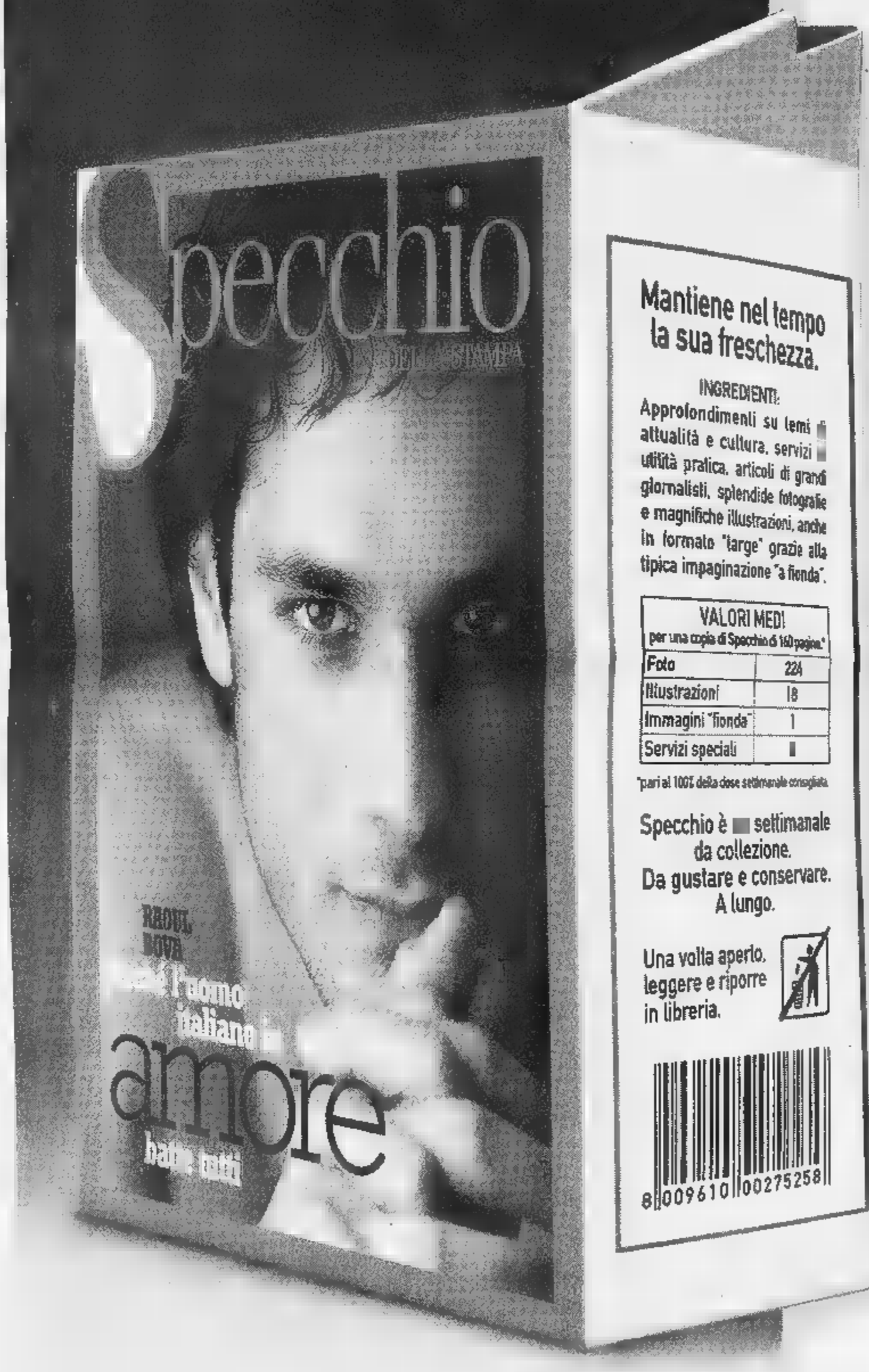

Mantiene nel tempo la sua freschezza.

INGREDIENTI:
Approfondimenti su temi di attualità e cultura, servizi di utilità pratica, articoli di grandi giornalisti, splendide fotografie e magnifiche illustrazioni, anche in formato "large" grazie alla tipica impaginazione "a fionda".

VALORI MEDI per una copia di Specchio di 160 pagine*	
Foto	224
Illustrazioni	18
Immagini "fionda"	1
Servizi speciali	8

*pari al 100% della dose settimanale consigliata

Specchio è il settimanale da collezione.
Da gustare e conservare. A lungo.

Una volta aperto, leggere e riporre in libreria.

8 009610 00275258

...i regali e i premi hanno una data di scadenza.

Chi si abbona* entro il 31 maggio avrà un regalo a scelta fra:

un orologio "Immersion Easy"

un dizionario Zingarelli

un dizionario Zingarelli su CD-Rom

E in più, parteciperà all'estrazione** di:

- una Fiat Panda 4x4
- 5 crociere Costa
- 5 ciclomotori Ciao Piaggio
- 5 telefoni cellulari GSM
- 200 segreterie telefoniche
- 400 radiosveglie

L'abbonamento costa solo 62.000 lire (comprese spese di spedizione), 47.000 lire per chi è già abbonato a La Stampa.

ARMANDO TESTA SPA

Per abbonarvi a Specchio potete scegliere fra diverse modalità:

- BOLLETTINO POSTALE: versando la cifra sul CCP n.7104 intestato a: Editrice La Stampa S.p.A. Via Marenco, 32 - 10126 Torino.
- BONIFICO BANCARIO: C/C n. 12601 Istituto Bancario SAN PAOLO, Sede di P.zza S. Carlo a Torino.
- CARTA DI CREDITO: TARGA-VISA-MASTERCARD telefonando al numero verde.
- UFFICIO ABBONAMENTI: recandovi direttamente in via Roma Torino Tel. 011/8568334-5. Fax

Numero Verde **167-233383**

* L'abbonamento dà diritto a 52 numeri di Specchio, a partire dal primo numero ricevuto.
** All'estrazione, che avverrà dopo il 31 maggio, parteciperanno tutti gli abbonati. - Offerta non valida per l'estero. - AUT.

Specchio. Prima riflette, poi parla.

...i materiali che nessuno ha all'infuori dei ns. clienti
VUILLERMIN GUALTIERO
INDUSTRIA E COMMERCIO MARMI E GRANITI
CAVE - SEGHERIA - LABORATORIO
VIA CIRCONVALLAZIONE, 82
11028 VERRES (VALLE D'AOSTA)
TEL. 0125/929.060 r.a. - FAX 0125/920428

LA STAMPA
VALLE D'AOSTA

...il grande ritorno della losa per tetti in pietra di courtil della Valle di Champorcher (Ao)
VUILLERMIN GUALTIERO
INDUSTRIA E COMMERCIO MARMI E GRANITI
CAVE - SEGHERIA - LABORATORIO
VIA CIRCONVALLAZIONE, 82
11028 VERRES (VALLE D'AOSTA)
TEL. 0125/929.060 r.a. - FAX 0125/920428

Maestri in sciopero domani contro l'applicazione dell'«organico funzionale di circolo»

Portoni sbarrati nelle elementari

Inutili gli incontri con la Regione

AOSTA. Scuole elementari chiuse in tutta la Valle per lo sciopero proclamato per domani dai sindacati degli insegnanti. Revocata la giornata di astensione dal lavoro prevista per il 6 aprile in tutte le scuole italiane di ogni ordine e grado a sostegno della vertenza per gli organici nazionali in virtù dell'apertura di un tavolo di trattative governo - sindacati, resta in piedi in Valle il contenzioso aperto sull'applicazione dell'organico funzionale di circolo.

Ad appianare i contrasti non sono per nulla serviti gli incontri con l'assessore regionale dell'Istruzione e Cultura Roberto Louvin, né le assicurazioni della sovrintendenza sulla salvaguardia dei posti di lavoro quanto all'impatto limitato sulla mobilità degli insegnanti che deriveranno dalla riforma del governo regionale di considerare solo le realtà montane delle scuole elementari valdostane.

Da sinistra, il sindacalista Mauro De Luca e l'assessore regionale Roberto Louvin

Le segreterie dei sindacati scuola regionali Cgil, Cisl, Savt, Snals hanno valutato «estremamente deludente l'incontro con l'assessore», in quanto, hanno detto «è stata ribadita la non disponibilità a rivedere le modalità di applicazione dell'organico funzionale di circolo per la Valle d'Aosta». Le organizzazioni sindacali chiedono all'amministrazione regionale «una definizione delle scuole di montagna più conforme ai criteri stabiliti dal ministero della Pubblica Istruzione, in modo che gli insegnanti conservino la titolarità di plesso».

I sindacati chiedono anche «una modifica dei criteri di assegnazione dell'organico nelle piccole scuole, che tenga conto delle numerose realtà fatte di piccoli numeri, in situazione di "pluriclasse"» ed una «applicazione di autonoma gestione delle risorse assegnate ai circoli che vada davvero in un'ottica di miglioramento dell'offerta formativa». Perché, dicono i sindacati, «non si possono sottrarre tempi e risorse all'attività didattica per assegnarli ad accoglienza e assistenza».

In relazione, poi, alle notizie diramate dall'assessorato regionale dell'istruzione e cultura, Mauro De Luca, della Cgil scuola ha definito «falsa l'affermazione che con la scelta fatta dalla giunta regionale i posti sono aumentati». Per il sindacalista «i posti sono 526, esattamente come lo scorso anno». De Luca ha definito «scandaloso il comportamento dell'assessorato e della sovrintendenza nella vicenda degli organici funzionali di circolo, che su una materia oggetto di contrattazione informi i mezzi di informazione prima dei sindacati». [a. c.]

Bambini all'uscita da scuola

I sindacalisti: «Non si tolgano tempi e risorse all'insegnamento per fare assistenza»

Giovane a Gressan

Denunciato per il furto in alloggio

GRESSAN. Ha rubato oggetti d'oro in un alloggio proprio nella zona dove abita: Marco Grosso Ciponte, 30 anni, domiciliato a Gressan, è stato denunciato dagli agenti della squadra mobile di Aosta. Secondo la ricostruzione fatta dai poliziotti, il giovane aveva aspettato che una vicina di casa uscisse per fare la spesa, poco dopo mezzogiorno. Dopo aver sfilato il vetro dalla finestra della cucina da letto, il giovane è entrato nella casa e ha incominciato a frugare nei cassetti. Il «bottino» è stato di due collane (una con pendente) e un anello. Tutti oggetti d'oro.

Appena saputo del furto, gli agenti hanno deciso di andare a controllare nella zona e sono arrivati a casa di Ciponte Grosso. E' stato il giovane a svelare il nascondiglio della refurtiva, un'ora dopo il «colpo»: un buco scavato in un prato, poco distante dalla sua abitazione. Gli oggetti d'oro sono stati restituiti alla proprietaria. E il giovane ha rimediato una denuncia per furto.

I risultati di alcuni accertamenti della polizia amministrativa nel capoluogo regionale e a St-Vincent

Locale chiuso per le «squillo» ai tavoli

Un bar di Aosta «vendeva» posti in piedi e seduti per assistere a una partita di calcio in tivù

AOSTA. Locali notturni con prostitute, bar diventati «succursali» del Casinò oppure ritrovi per appassionati di calcio disposti a pagare pur di vedere una partita in tivù, società mai autorizzate che organizzavano vacanze sulla neve con tanto di volo in elicottero per raggiungere i «fuori pista» più suggestivi. Tutto questo è stato scoperto dagli agenti della divisione amministrativa della questura di Aosta: dopo le segnalazioni dei poliziotti, i sindaci dei Comuni dove avevano sede locali e società hanno firmato svariati provvedimenti di chiusura.

A Saint-Vincent, gli agenti sono intervenuti dopo la segnalazione ricevuta dai carabinieri, che avevano avviato accertamenti su un «giro» di prostitute nell'«Andy Capp» di via Ferré. Sott'inchiesta è finito Nilo Pésquin, fratello della titolare. Interrogati dai militari, alcuni clienti avevano ammesso di aver pagato (con assegni trovati dai carabinieri) prestazioni «particolari» di alcune «professioniste» avvenute proprio nel locale. Il sindaco Mario Argio ha ordinato la chiusura del locale per un mese.

Sempre nella cittadina termale, i poliziotti hanno denunciato Giuseppe Scarpa, gestore del bar «Etoile», nel centro del paese. Nel locale c'erano 4 macchine per il «video-poker», gioco d'azzardo consentito soltanto nel Casinò. A svelare l'attività «fuorilegge» era stato un cliente del bar, che aveva vinto un milione e mezzo al «video-poker» e aveva deciso di andare a tentare la fortuna al Casinò. Tra le banconote ce n'era una falsa. «L'ho avuta in quel locale» ha detto ai poliziotti, indicando il bar di Scarpa. Su ordine del sindaco, quel locale resterà chiuso per un mese.

I videogiochi hanno fatto finire nei guai anche Pasquale Addario, gestore del bar «Nord» di via Cesare Battisti. Alcune macchine sono autorizzate hanno convinto i poliziotti a chiedere la chiusura del locale: il sindaco Pierluigi Thiébat ha firmato un provvedimento di «punizione» di 2 giorni.

Il locale «Andy Capp» nel centro di St-Vincent che il sindaco ha deciso di chiudere per un mese a causa di un «giro» di prostitute

Una settimana di chiusura toccherà, poi, al «New American Bar» di Sergio Gennarelli, in via Torino. Il 4 gennaio, quel locale era diventato una sorta di cinema: stessa tariffa (8 mila lire) per i posti in piedi e per quelli al tavolo. Lo spettacolo una partita di calcio in tv. Un canale «criptato», a pagamento. La formula scelta dal gestore del locale era quella della «consumazione obbligatoria». Al sindaco, questo è bastato per decidere la chiusura del locale per 7 giorni.

Stessa «pena» per Andrea Gasparini, gestore dello «Sweet Rock Café» in via Piccolo San Bernardo: una decina di clienti ballavano nel suo locale, che non ha licenza per quella attività. E anche per la «Eliski Carvinia» dei maestri di sci Marco Barmasse e Nicola Corradi c'era un problema di autorizzazione: i due esperti di montagna organizzavano giornate di sci fuori pista con tanto di viaggio in elicottero. Senza «licenza». [c. l.]

La manifestazione ormai giunta alla 15ª edizione sarà in contemporanea in 52 centri abitati

Quattrocento iscritti alla gara «Vivicittà»

I concorrenti si confronteranno sui percorsi di 12 e 4 chilometri

AOSTA. Sono previste circa 400 persone alla XV edizione di Vivicittà, manifestazione organizzata dall'Uisp Aosta che, come ogni anno, raggruppa agonisti e anche semplici amanti della corsa. La gara, che si svolgerà sulle strade di 42 Comuni d'Italia e di 10 città estere, è ormai diventata un vero e proprio appuntamento del podismo internazionale, proprio per le caratteristiche della manifestazione. In Valle d'Aosta, in particolare, la gara sarà considerata valida per il campionato podistico regionale.

I tempi dei vincitori delle varie città saranno poi elaborati in base alla difficoltà del percorso di ogni competizione, in modo da consentire di stabilire il vincitore assoluto di Vivicittà.

Come per gli altri anni, sarà possibile iscriversi alla corsa competitiva di 12 chilometri, che si snoda lungo le vie cittadine e che è rimasta identica rispetto alle passate edizioni, oppure optare per il percoso non competitivo di quattro chilometri.

Alcuni podisti in gara in una passata edizione della manifestazione «Vivicittà»

La novità rispetto alle passate edizioni è che le iscrizioni sono aperte fino al ritrovo di questa mattina, fissato per le ore 9 al campo di atletica leggera «Tesolin», mentre la partenza sarà data alle ore 10 nella dell'area sportiva di regione Tzamberlet.

La quota di iscrizione per la corsa competitiva, alla quale possono partecipare i maggiori di 16 anni, purché iscritti ad associazioni sportive oppure in possesso dell'idoneità alla pratica sportiva, è di 8 mila oppure di 6 mila lire se si vuole anche la maglietta della manifestazione, mentre per la non competitiva è di 8 mila lire, compresa la maglietta.

Per l'Uisp Aosta l'altro appuntamento importante è in programma il 24 maggio quando si svolgerà l'edizione '98 di «Bicincittà», una manifestazione che è diventata sempre più seguita dagli amanti delle due ruote. Lo scorso anno furono circa duemila i partecipanti e per il prossimo appuntamento (in programma a maggio) gli organizzatori si augurano di riuscire a stabilire un nuovo record. [p. l.]

Aosta
Undici miliardi per il Giubileo
La Valle ha ottenuto il finanziamento di 12 progetti nell'ambito delle celebrazioni del Giubileo. Lo Stato ha concesso oltre 11 miliardi per il recupero storico-religioso di strutture lungo la Via Francigena. Tra gli interventi, il recupero delle parrocchiali di Arnad e St-Marcel e di via Roma a Pont-St-Martin. Altri due miliardi arriveranno alla Valle attraverso Interreg, il programma comunitario europeo. PAG. 39

Aosta
Luciana Littizzetto ospite di «Agorà»
Il tendone «Agorà», mostra del libro allestita in piazza Chanoux, ospita oggi alle 18 l'attrice e cabarettista Luciana Littizzetto. Domani altri appuntamenti. PAG. 38

Aosta
Foto di famiglia scattate dai figli
Duecento fotografie, scattate da giovani valdostani, hanno ritratto le famiglie di oggi per un concorso. Ieri pomeriggio la premiazione.

Nel riquadro, la foto scattata da Maurizio Nocerino di Sarre, Premio speciale della giuria. PAG. 39

Un uovo di Pasqua per solidarietà
Oggi in piazza Roncas 4 pasticceri tenteranno di battere il record dell'«uovo di Pasqua più grande del mondo». La manifestazione ha lo scopo di raccogliere fondi per l'Unione italiana per la lotta alla distrofia muscolare. PAG.38

Calcio, Vda, Sarre e Aosta in trasferta
Giocano tutte in trasferta le maggiori squadre valdostane di calcio. Il Valle d'Aosta cerca punti a Imperia per continuare a sperare nei play off. Il Sarre va sul campo del Gravellona in cerca di punti per la salvezza. L'Aosta a Venaria vuole continuare la corsa la promozione. PAG. 45

CENTRO CUCINE HANöVER
• ARREDAMENTO MONOLOCALE L. 3.970.000
posti letto • Cucina completa di elettrodomestici • armadio • soggiorno • divani • letti • tavolo • 4 sedie
• ARREDAMENTO COMPLETO L. 6.980.000
Camera matrimoniale noce + soggiorno noce + tavolo sedie cucina completa elettrodomestici - salotto completo - divano
• ARREDAMENTO COMPLETO "ARTE POVERA" L. 9.870.000
Camera matrimoniale noce + soggiorno noce + tavolo sedie + cucina completa di elettrodomestici
• CUCINA NOVENE MASSELLO L. 3.300.000
Completa di lavello ed elettrodomestici gran marca
COMPRESO IVA - TRASPORTO - MONTAGGIO
HANöVER ITALIA ARREDAMENTI
Frazione Palazzo Grosso 33 - Vauda Canavese - Tel. 011 925.17.15
(a 10 minuti da Ivrea)
Per chi proviene dalla Valle d'Aosta:
Autostrada TO-AO uscita IVREA ⇨ RIVAROLO ⇨ FAVRIA ⇨ FRONT ⇨ PALAZZO

L'attrice è ospite oggi di «Agorà»

I segreti comici della Littizzetto

L'attrice torinese Luciana Littizzetto sarà questo pomeriggio in piazza Chanoux

AOSTA. Luciana Littizzetto, attrice torinese [redacted] cabaret e noto volto televisivo (celebre il [redacted] personaggio di «Sabbry»), [redacted] ospite questo pomeriggio, alle 16, di «Agorà - La place aux livres», [redacted] manifestazione che l'associazione librai aostani ha proposto per il secondo [redacted] consecutivo, con il patrocinio di Comune e Regione, in piazza Chanoux.

Ogni giorno «Agorà», aperta fino al 18 aprile, ospita incontri, dibattiti, spettacoli [redacted] conferenze. Una particolare attenzione è stata dedicata alla comicità, nelle sue varie espressioni [redacted] nei diversi contesti. Lo spettacolo di Luciana Littizzetto è intitolato «Ciromania e dintorni», [redacted] sottotitolo «Teatrini comici».

Luciana Littizzetto, che [redacted] tra i vincitori del concorso «Bravograzie!», da oltre dieci anni si occupa di televisione e di comicità. E' riuscita a ritagliarsi un divertente spazio nel cabaret italiano, grazie alla sua abilità di cogliere gli aspetti più comici, curiosi [redacted] caratteristici della vita [redacted] ogni giorno. Nell'appuntamento di oggi la Littizzetto racconta al pubblico di «Agorà», attraverso la lettura e il commento di alcuni brani, come nasce un personaggio comico, uno spettacolo [redacted] una trasmissione di culto.

Alle 21 «Agorà» ospita invece uno spazio dedicato al cinema. A 50 anni dalla morte dello scrittore francese Georges Bernanos viene proposto il film «Journal d'un curé de campagne», tratto dal suo omonimo romanzo e realizzato da Robert Bresson. La proiezione è in programma nella sede dell'Alliance française, in via Porta Pretoria 19.

Per domani [redacted] invece in calendario il primo incontro della serie «Virtù, piccole virtù», organizzata dallo scrittore e critico letterario Giovanni Tesio. Sottotitolo «Incontri con gli scrittori [redacted] ciò che resta del secolo più breve»: una serie di appuntamenti a tema, che andranno oltre «Agorà» e che si articoleranno durante tutto il 1998.

Nella serata dedicata alle virtù, al centro del dibattito [redacted] saranno quindi la mitezza, la compassione, l'umorismo, l'allegria e anche la buona educazione. E così di seguito. In particolare, nell'incontro di domani, sarà sottolineata l'importanza del silenzio. A farlo sarà lo scrittore Vincenzo Consolo, autore de «Il sorriso dell'ignoto marinaio». Alle 21, sempre sotto il grande tendone di piazza Chanoux, proseguiranno invece le proiezioni leg[redacted] al 1948. Sarà la volta del film «Il grande sonno» di Howard Hawks. [sa. b.]

Incontro sulla nuova legge che regola il commercio

«Riforma da modificare»

Le critiche della categoria

AOSTA. Oltre 200 persone han[redacted] partecipato all'incontro con i politici valdostani che l'Associazione commercianti ha organizzato per chiarire le conseguenze della «deregulation» decisa dal governo.

Sono intervenuti il senatore Guido Dondeynaz, l'onorevole Luciano Caveri, il presidente della giunta regionale Dino Viérin, l'assessore regionale Gino Agnesod, i rappresentanti dell'Ascom Pierantonio Genestrone, Giuseppe Sagaria [redacted] Pierluigi Genta.

I primi interventi hanno riepilogato i contenuti della riforma che prevede, [redacted] l'altro, l'abolizione delle tabelle merceologiche e dell'autorizzazione amministrativa e una maggiore flessibilità degli orari. La legislazione nazionale affida alla Regione il compito di fissare [redacted]eglio i punti di attuazione.

Il giudizio [redacted] rappresentanti dei commercianti [redacted] stato complessivamente negativo per [redacted] rischio di un'eccessiva polverizzazione delle attività, con danni che si ripercuotono anche sui consumatori, e per la scomparsa [redacted] controlli sulle aperture di nuovi esercizi. In pratica la liberalizzazione [redacted] eccessiva, frutto [redacted] un'iniziativa governativa troppo affrettata che non ha tenuto abbastanza in considerazione I suggerimenti delle categorie coinvolte. Non permetterà quindi di raggiungere gli obiettivi di modernizzazione: anzi favorirà un calo della professionalità.

Dai parlamentari Caveri e Dondeynaz è giunto, invece, l'invito [redacted] passare dalla fase di critica a quella propositiva, considerato che [redacted] testo del decreto rappresenta comunque un grosso passo avanti rispetto alla proposta iniziale. Invece [redacted] an[redacted] tutta da definire la legge regionale. In Valle d'Aosta le regole potranno divergere anche sensibilmente da quanto stabilito a livello nazionale, per cui c'è la possibilità concreta di introdurre importanti correttivi.

Il presidente [redacted] giunta Viérin ha spiegato che l'amministrazione regionale ha colto l'importanza della questione, anche perché il settore ha un ruolo fondamentale nell'economia valdostana e coinvolge un gran numero di lavoratori (autonomi [redacted] dipendenti), con [redacted] rilevanza speciale della presenza femminile. Da ciò deriva un duplice impegno: da un lato è necessario modificare la struttura organizzativa dell'amministrazione regionale per adattarla tempestivamente ai mutati compiti; dall'altro bisogna fissare le nuove regole in stretta collaborazione con le associazioni di categoria.

E' seguita una serie di interventi del pubblico, tutti preoccupati [redacted] assicurarsi che l'interesse ora dimostrato da parte dei politici locali non si riduca.

Ha concluso la serata il presidente Ascom Pierantonio Genestrone, che ha ricordato che in Valle ci [redacted] circa 3000 attività commerciali (senza contare bar, ristoranti, alberghi, campeggi) che occupano almeno 5000 persone. Per tutti [redacted] il futuro è legato alla capacità [redacted] dialogo con l'amministrazione regionale, finalizzato a questi obiettivi: non si deve favorire un'ulteriore crescita della grande [redacted]tribuzione; dopo la soppressione del Rec deve essere incentivata la formazione professionale; vanno favorite le iniziative di cooperazione per acquisti comuni; la maggior libertà di orario non deve diventare occasione di sterile divisione («molto spesso - è stato detto - i singoli commercianti hanno le idee molto chiare non tanto sul proprio orario di apertura, quanto su quello che dovrebbero osservare I concorrenti vicini»).

Pierantonio Genestrone, dell'Ascom

L'OPINIONE

Le frane non viste

SPALARE la neve compa[redacted] fra le cose inutili che si fanno, secondo un adagio popolare valdostano. Detto che non nasconde una notevole dose di ironia e cinismo e che volutamente s'infila nel paradosso di un elogio della pigrizia. Seguono questo atteggiamento, con un pizzico di snobbismo, coloro che guardando la montagna dopo una valanga [redacted] frana, sentenziano: «Neve e sassi sono destinati a cadere».

Valanghe [redacted] frane [redacted] senza difficoltà in una logica fatalista, tuttavia, con altrettanta facilità, possono essere studiate, sono, cioè, in grande misura [redacted] prevedibili. Il masso che ha devastato il campeggio di Buisson non sfugge a questa «legge». Era impossibile prevedere giorno e [redacted] della [redacted] caduta, ma quella è da sempre una zona a rischio [redacted] nessuna opera di protezione può impedire le frane. E' accaduto anche sulla strada di Cogne, al bivio di Ozein.

Mettendo da parte ironia [redacted] cinismo, i valdostani dimenticando quegli adagi, hanno imboccato la strada della tecnica e della tecnologia. Hanno affidato a esperti, computer e satelliti anche lo studio delle frane, come quella che si muove alle pendici del Monte Emilius. Decisione saggia. Tuttavia [redacted] [redacted] «se». Computer [redacted] satelliti non valgono nulla senza un attento esame della montagna [redacted] soprattutto se non si ha il coraggio di rischiare attività economiche [redacted] della sicurezza.

La soluzione è quella scientifica, certo, ma gli esperti devono lavorare su dati raccolti. Una soluzione, anche per non essere poi obbligati [redacted] chiudere per pericolo intere vallate, è mettere sotto controllo elettronico i canali delle valanghe, [redacted] è impossibile ipotizzare una [redacted]te che copra tutte le [redacted] a rischio. L'uomo, anche un solo uomo, può far molto. La scomparsa dei «guarda-massi», per esempio, uomini che scrutavano la montagna nelle zone a rischio e in corrispondenza delle strade, non è da salutare come una scelta intelligente. I «guarda-massi» erano un utile radar. Segnalavano un possibile pericolo. E [redacted] «rete» del genere è più che possibile. Tutte le volte che frana la montagna scatta nelle ore successive [redacted] imponente «servizio di controllo». E' accaduto anche a Buisson. Ma perché dopo? La zona a rischio dovrebbe essere guardata a vista. Dai «guarda-massi», terminali umani degli esperti che potrebbero eliminare le [redacted] inutili, come i servizi «dopo». [e. mar.]

Domani i funerali [redacted] Saint-Christophe

E' morto il conte Passerin d'Entrèves

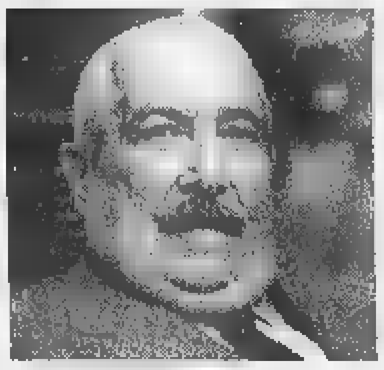

Il conte Francesco Passerin d'Entrèves

SAINT-CHRISTOPHE. Domani, alle 10,30, nella chiesa [redacted] Saint-Christophe si svolgeran[redacted] i funerali del conte Francesco Passerin d'Entrèves, morto a Torino a 87 anni.

Ufficiale di artiglieria da campagna nella Seconda Guerra Mondiale, Francesco Passerin d'Entrèves rientrò nel '43 in Valle dove fu confinato e poi arrestato [redacted] detenuto ad Aosta. Alla Liberazione, per accelerare gli aiuti alla regione, realizzò una ricostruzione documentale (ora all'Archivio Storico della Resistenza) dei danni arrecati dai nazifascisti alla Valle.

Fu il primo sindaco del dopoguerra a St-Christophe, poi consigliere comunale ad Aosta. Da presidente dell'Aci Valle d'Aosta, rilanciò la [redacted] Aosta-Gran San Bernardo. Alla grande passione per lo sport unì quella per la storia e la cultura. Fu membro dell'Accadèmie de [redacted]-Anselme, vice-presidente dell'Associazione dimore storiche Piemonte [redacted] Valle d'Aosta [redacted] presidente della sezione piemontese [redacted] valdostana della Consulta Araldica. Componente del Consiglio dei delegati della Reale Mutua di Assicurazione fu consigliere di amministrazione della Reale Riassicurazioni dell'Istituto italiano di Previdenza. Francesco Passerin d'Entrèves, che lascia la moglie Flaminia e i figli Alessandro, Lodovico (presidente della Fondazione Courmayeur) e Pietro (presidente del Parco del Mont Avic) sarà sepolto ad Aosta. [b. m.]

Manifestazione in piazza per la lotta alla distrofia muscolare

Un «uovo» per solidarietà

Quattro pasticcieri al lavoro dalle 9

L'uovo di cioccolato realizzato lo scorso anno in piazza

AOSTA. Animazione [redacted] solidarietà caratterizzano la Pasqua '98. Dalle 9 alle 17, piazza Roncas diventerà il «palcoscenico» per presentare, per il secondo anno consecutivo, l'«Uovo più grande del mondo». Centoventi chili di cioccolato verranno lavorati da quattro pasticceri, coordinati da Filippo Abrate, docente all'Istituto d'arte pasticcera di Torino.

Il cioccolato sarà fuso a una temperatura di 30-31 gradi e pennellato sulla struttura portante in legno fino a raggiungere uno spessore di cinque centimetri.

La manifestazione, organizzata dall'Azienda di promozione turistica di Aosta, Charvensod e Gressan, riserva [redacted] serie di piacevoli sorprese che coinvolgeranno adulti e bambini. Ma il dolce, che avrà un'altezza di oltre tre metri, sarà anche il tramite per raccogliere fondi da devolvere alla sezione regionale dell'Unione italiana per la lotta contro la distrofia muscolare, una malattia invalidante.

Commenta, a proposito, il presidente dell'Apt, Gianfranco Fisanotti: «L'animazione [redacted] alto profilo, [redacted] spunti originali legati a questo [redacted] gigantesco uniti alla solidarietà, si trasforma in una "miscela" di notevole successo per [redacted] dimenticare la Pasqua di chi soffre». E aggiunge: «La partecipazione gioiosa dei bambini qualifica la festa [redacted] stimola i sentimenti di fratellanza».

Alla distribuzione gratuita di zucchero filato, seguiranno le esibizioni degli scultori di palloncini [redacted] del mago Alì Bebè, il teatrino delle marionette, [redacted] castello incantato e la mini cavalcata sui pony.

Anche il cantautore aostano Franchino Tripodi dedicherà all'iniziativa «Il Filo di seta», un brano da lui composto per il «Telethon '97».

Roberto Vicquéry

«Quella legge non discrimina le [redacted] gay»

AOSTA. «Razzista? Omofobo? Ci faccio sopra una risata». Roberto Vicquéry, assessore regionale della Sanità, contestato dall'Associazione Arcigay Arcilesbica «28 giugno» per una legge sulla famiglia che discriminerebbe le coppie omossessuali, non riesce ad arrabbiarsi per le accuse: «Credo ci sia sotto soprattutto una strumentalizzazione politica. Mancuso è uomo politico vicino all'Ulivo [redacted] le elezioni regionali sono alle porte».

La prova, dice l'assessore «è nel differente trattamento sui mutui prima casa. Anche in quel [redacted] non [redacted] previsti benefici per le coppie gay, ma nessuno ha subito accuse». Vicquéry respinge ogni accusa di discriminazione: «Questa legge viene ritenuta all'avanguardia proprio perché [redacted] limita le provvidenze alle coppie sposate, ma prevede aiuti anche alle convivenze sancite anagraficamente. Non ho nulla contro le coppie gay, ma non vedo ancora arrivato il momento di prevedere aiuti per questo tipo di convivenza». [a. c.]

LETTERE AL GIORNALE

Vi ringrazio per l'alloggio

Ad Albenga, dove mi trovavo per cure mediche, ho appreso dai miei familiari che mi era stato assegnato un alloggio popolare. Rientrato da poco, ora voglio esprimere [redacted] signori giornalisti il mio ringraziamento per quanto hanno pubblicato riguardo alla mia vicenda. E' doveroso da parte mia ringraziare pubblicamente ed esprimere tutta la mia gratitudine [redacted] la mia stima anche [redacted] dirigenti del sindacato «Unione Inquilini - Casa per tutti Vda» per essersi adoperati in ogni modo per risolvere il [redacted]o. Nuovamente grazie [redacted] voi tutti.

Elio Valentini, Aosta

Appello [redacted] rispetto [redacted] diritti umani

Les Indépendantistes Valdôtains expriment toute leur solidarité à Maria Soledad Rosas et Silvano Pelissero auxquels les juges ont nié le droit de prendre part aux obsèques de leur camarade, Edoardo Massari, mort suicidé samedi matin dans sa cellule des Vallette [redacted] Turin. S'abstenant de tout commentaire concernant les idées et les activités du groupe, les Indépendantistes Valdôtains en appellent au respect des droits humains.

Lettera firmata, Aosta
Indépendantistes Valdôtains

Quel parcheggio resterà così

Non c'è nulla di più definitivo del provvisorio. [redacted] questa teoria qui ad Aosta [redacted] verifica puntualmente in tutte le decisioni che le varie amministrazioni prendono per [redacted] «bene» della comunità valdostana. Non a caso, nel mondo scientifico, una teoria, quando viene verificata in sua ogni parte, si trasforma in «modello». In base [redacted] questa teoria, per esempio, [redacted] parcheggio dell'ospedale rimarrà così, con [redacted] struttura modulare e antiestetica in acciaio e cemento. Quel parcheggio pluripiano interrato non si farà mai. E i posti auto creati «provvisoriamente» (8 anni fa) dietro la Torre dei Balivi? L'esempio di un modello che ad Aosta piace molto.

Lettera firmata, Aosta

SERVIZI UTILI

FARMACIE [redacted] TURNO

Ad **Aosta** *(distr. 5)* oggi è di turno, con orario 9-22,00 (a porte aperte) e 22-9 [redacted] domani (a porte chiuse) la farmacia Nicola, in via Federico Chabod. Per gli altri Comuni [redacted] regione le farmacie [redacted] i [redacted] [redacted] notte secondo lo schema sottoindicato per oggi.

Distr. 1: *Courmayeur*, La Thuile (entro 15 minuti dalla chiamata su ricetta medica urgente)
Distr. 2-3: *Villeneuve*, Cogne (entro 15 minuti dalla chiamata su ricetta [redacted] urgente)
Distr. 4: *Valpelline* (entro 15 minuti dalla chiamata su ricetta medica urgente)
Distr. 6: *Nus* (entro 15 minuti dalla chiamata su ricetta medica urgente)
Distr. 7: *Breuil-Cervinia*
Distr. 8-9: *Saint-Vincent*
Distr. 10: *Champoluc*
Distr. 11-12-13: *Pont-Saint-Martin*
[redacted]. **14:** *Gressoney-Saint-Jean*

[redacted] DI TURNO

Domenica 5 aprile 1998
Aosta: Agip, corso Ivrea; Shell, via St-Martin de Corléans; Tamoil, [redacted] Ivrea; IP, via P. S. Bernardo; Esso, viale F. Chabod; Fina, via G.S. Bernardo. **Aymavilles:** IP; [redacted]: Shell; **Charvensod:** Agip; **Châtillon:** Esso; **Donnas:** Shell; **Fénis:** Fina; **Gressan:** Pila; **Hône:** IP; **Montjovet:** Fina (S.S. 26); **Pont-St-Martin:** Esso; **Sarre:** Erg; **St-Pierre:** Agip (via della Libertà); **St-Vincen[redacted]** Esso; Agip (viale Piemonte); **Verrès:** Agip (S.S. [redacted]

STASERA AL CINEMA

[redacted]
CORSO. Tel. (0165) 35.666. [redacted] **topolino** [redacted] **stratto**. Or.: 16; 18; 20; 22,30. L. 12.000.

GIACOSA. Tel. (0165) 2[redacted]0. **La maschera di ferro**. Or.: 16; 18; 20; 22,30.

[redacted]
DES GUIDES. Tel. (0165) 949.473. **Il collezionista**. Ore 21,30. Lire 13.000.

[redacted]
IL MARCO. Tel. (0165) 841.206. [redacted] **ga-** [redacted] Ore 21,30. Lire 12.000.

[redacted]
[redacted]. (0125) 307.463. CHIUSO.

[redacted]
ANSPI. [redacted]. (0335) 525.86.86. **Il** [redacted] **nista.** Lire 6000. Ore 18; 20,15; 22,20. Prenotazione [redacted] (ore 15-18) [redacted]. (0166) 512.386.

[redacted]
POLITEAMA. Tel. (0125) 641.571. **Titanic.** Or.: 17; 20,30. L. 10.000.

ARCHI[redacted] Tel. (0125) 425.084. **Aprile.** Or.: 17; 18,30; 20; 21,30; 23. Lire [redacted]

TV IN VALLE

Raitre
14; 19,35; 22,45 **Tgr della Valle d'Aosta**

France [redacted]
13; 20; 24 **Journal**
13,30; 15,05 **Dimanche Martin**
16 — **Rugby**
17,50 **Stade 2**
18,45 **1000 enfants vers l'an 2000**
18,50 **Drücker [redacted] Co.**
19,25 **Stars [redacted] Co.**
20,55 **Le client**, film
23,05 **Lignes de vie**, doc.

[redacted] Romande
13 — **Tj-Midi**
13,20 **Beverly Hills**, série
14,05 [redacted] **place**, série
14,55 [redacted] **aventuriers du paradis**, série
15,35 **Graine de champion**
15,50 **La traversée de Paris**, film
17,15 **Tandem de choc**, série
18,05 **Racines**
18,25 **Tout sport dimanche**
19,30 **Tj-soir**
20 — [redacted] **point**
20,55 **Julie Lescaut**, série
22,25 [redacted]
23,15 **Fans de sport**
23,30 **Aux frontières** [redacted]

● Eventuali variazioni nei programmi sono causate dalla non tempestiva comunicazione da parte delle emittenti.

NOTIZIE DALLA VALLE

Saint-Vincent

Preso davanti al Casinò con documento falsificato

Voleva entrare al Casinò con un documento falsificato: Giuseppe Calabrese, 50 anni, di Torino, [redacted] stato denunciato.

[redacted]

In [redacted] per oltraggio a pubblico ufficiale

I carabinieri hanno arrestato Luciano Spolatore, 35 anni, [redacted] Aosta. Deve scontare 1 mese e 15 giorni per oltraggio a pubblico ufficiale.

Aosta

Diritto alla casa secondo rifondazione comunista

Di diritto alla casa discutono domani alle 15 nella sede di rifondazione comunista, Vittorino Chiarello e Maurizio Pucci. [a. c.]

Gressan

Il quinto «Euncontro i più de Gargantua»

Si conclude oggi il 5° «Euncontro i più de Gargantua» organizzato dalla Pro loco nel villaggio Molline. [a. c.]

Saint-Christophe

La Festa del tesseramento dei pensionati Cisl

Oggi, con inizio alle 14,30 al ristorante Chez Germain, la «Festa del tesseramento 1998» della federazione pensionati Cisl. [a. c.]

[redacted]tillon

Il congresso dell'Associazione combattenti

In biblioteca si svolgerà oggi, dalle 8,30, il 16° congresso regionale dell'Associazione nazionale combattenti e reduci. [a. c.]

Finanziamenti per il «restyling» storico-religioso della Via Francigena e per l'ambiente

Giubileo, «sì» a 12 progetti

Lo Stato concede undici miliardi

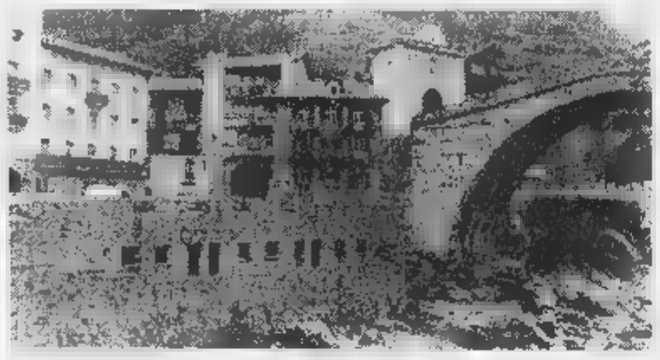

San Rocco a Montjovet e del castello di «Pilato» e Nus, oltre alle segnaletica turistica sulla Via Francigena e al miglioramento di percorsi periferici come l'antica via Roma di Pont-Saint-Martin, che porta al bimillenario ponte romano. Il programma dovrà essere approvato dalla conferenza Stato-Regioni e ratificato dal Consiglio dei ministri. [s. ser.]

Via Roma a Pont-St-Martin (adiacente al ponte nella foto a sinistra) sarà rifatta con i fondi Giubileo. Ristrutturata anche «Casa Barillier» di Aosta

AOSTA. La «pioggia» di miliardi prevista per le celebrazioni del Giubileo arriverà anche in Valle d'Aosta. Lo Stato ha inserito 12 progetti regionali nel programma delle opere da realizzare per la valorizzazione della Via Francigena.

Il «via libera» al finanziamento è arrivato al termine di riunione svoltasi a Roma tra l'assessore regionale del Turismo Gino Agnesod e il ministro dei Lavori Pubblici Paolo Costa. Alla Valle arriveranno oltre 11 miliardi, soldi che rientrano negli investimenti previsti per la grande «kermesse» turistico-religiosa del 2000.

«Con il finanziamento di 11 miliardi 632 milioni - ha spiegato soddisfatto Agnesod - potranno essere eseguiti lavori di recupero del patrimonio storico-architettonico per circa 17 miliardi».

Il piano finanziato dalla legge statale 270 del 1997 (interventi per le mete storiche dei pellegrinaggi). Ci sarà il recupero delle case parrocchiali di Arnad e Saint-Marcel, del fabbricato «La Batisse» di Bionaz (progetto portato avanti dall'amministrazione comunale) e della «Casa Barillier» Aosta, che potrebbero diventare punti di accoglienza. Prevista la ristrutturazione del priorato Sant'Orso ad Aosta, della chiesa di

Due miliardi per 11 idee

AOSTA. Undici progetti valdostani sono stati ammessi ai finanziamenti previsti per la 3ª fase programma comunitario Interreg II Italia - Francia. La giunta regionale ha deliberato di intervenire nel finanziamento degli 11 progetti con spesa di un miliardo e 924 milioni. Il progetto più rilevante si riferisce alla «creazione di una ed aggiornata cartografia, da parte dei club alpini italiano:e francese, con le informazioni e notizie utili per la valorizzazione percorsi escursionistici sui due versanti» per un costo globale di questo intervento vicino ai 5 miliardi. Per quanto riguarda la tutela ambientale, la Regione, l'Alta Savoia e la Savoia hanno elaborato un programma per «realizzare due centri documentazione e una banca dati fine di proteggere le biodiversità che caratterizzano le Alpi Nord occidentali». Assieme a Piemonte e Savoia, la Valle d'Aosta verrà coinvolta nella realizzazione un progetto «per la gestione transfrontaliera del patrimonio faunistico, finalizzato a coordi- ed concertare le operazioni di studio e di salvaguardia ambientale nei parchi Gran Paradiso e della Vanoise». Tra i progetti figura anche il collegamento telematico tra i pediodici «Il Corriere della Valle d'Aosta» e «La vie nouvelle - L'hebdo Savoie». L'iniziativa ha come obiettivo quello «permettere con continuità lo scambio e la pubblicazione di informazioni di particolare interesse per la Valle d'Aosta e la Savoia». Con un programma concordato tra Valle d'Aosta e Haute Savoie verrà a punto un metodo «per la diagnosi della diversità dei suoli» e infine, l'Institut Agricole régional avvierà un'iniziativa sull'analisi dell'impatto nelle montane delle politiche sul mantenimento dell'attività agricola e sull'occupazione nel territorio delle Alpi Nord occidentali. [e. c.]

Roisan, a giugno partono i lavori

Centro sportivo atteso 30 anni

Il presidente Elviro Favre

ROISAN. Questa volta c'è qualcosa di più di una semplice promessa. La Comunità montana del Grand Combin ha pubblicato avviso «procedura aperta» per la costruzione centro sportivo comunitario da realizzare in località Rhin, a Roisan. Sono previsti un campo di calcio, due campi da tennis e alcuni campi di bocce, oltre un'area verde attrezzata, spogliatoi, bar e servizi igienici.

La vicenda parte da lontano, da quando cioè un gruppo di amministratori del comprensorio aveva proposto di realizzare campo sportivo affinché i giovani della Comunità potessero allenarsi e giocare in zona. Era l'inizio degli Anni 70. Venne costituito addirittura un «consorzio di Comuni» per realizzare e gestire l'impianto (Roisan, Ollomont, Bionaz, Oyace e Doues). Poi le peripezie burocratiche hanno cominciato a smorzare gli entusiasmi. Nel frattempo si alternate almeno quattro legislature con presidenti e amministratori diversi. Ad un certo punto per andare avanti bisognava sciogliere il consorzio e delegare la Comunità montana del tutto. Incontri, discussioni, nuove resistenze sembravano sul punto di mettere definitivamente a tacere il progetto.

Poi, improvvisamente, negli Anni 80, alcuni mezzi pesanti hanno lavorato per alcuni giorni nell'area dissodando e spianando terreno. Si era alla vigilia di una tornata elettorale. «Con il senno di poi si è capito il motivo di tanto fervore, almeno quel terreno ci servì», ricorda un ex-giovane della squadra di tsan di Roisan. Poi nuovamente silenzio.

Nell'attuale legislatura i consiglieri della Comunità montana hanno parlato più volte del progetto del campo sportivo «e in alcuni casi il tono della discussione è stato anche acceso - ricorda Elviro Favre, presidente della Comunità montana - perché sembrava che qualcuno non volesse più portare avanti il discorso. Invece la volontà era sempre la stessa, ma i vincoli crescevano e l'impegno economico da sostenere non ci permetteva di agire autonomamente. Dovevamo concordare tempi, procedure e caratteristiche tecniche dell'impianto».

Adesso tutto pronto. Entro il 30 marzo le ditte interessate alla gara hanno dovuto presentare l'offerta alla Comunità montana. L'importo è di 3 miliardi e 633 milioni, finanziato in gran parte dal Credito sportivo (due miliardi e mezzo) e dall'amministrazione regionale (un miliardo e 600 milioni). La Comunità montana contribuisce con mezzo miliardo.

Entro giugno, secondo il presidente della Comunità montana, dovrebbero cominciare i lavori per ultimati entro il nuovo millennio. E' che anche questa volta c'è in ballo una tornata elettorale e che il presidente della Comunità è uno dei tanti concorrenti, ma dalla località Chez-Roncoz (sede della Comunità) tutti assicurano che le elezioni regionali rappresentano soltanto un «elemento contingente. La procedura per poter appaltare i lavori è stata talmente lunga che siamo tutti contenti che finalmente si possa partire», dice Elviro Favre. [r. s.]

Aosta, ieri la premiazione. Nelle immagini società che è cambiata

Ritratti di famiglie viste dai figli

Un concorso con duecento foto di vita quotidiana

A sinistra la foto di Andrea Planques di Signayes e, qui sopra, lo scatto di Massimo Ferro di Verrès. Le due immagini sono premiate nel concorso «Stato di famiglia»

AOSTA. «Sono fotografie misteriose, importanti e molto complicate da decifrare, malgrado il mezzo abbia più di un secolo di larga pratica». Così lo scrittore e critico fotografico Ando Gilardi, autore del libro «Storia sociale della fotografia», commenta i risultati del concorso fotografico «Stato di famiglia - La famiglia vista dai figli», organizzato dalla presidenza del Consiglio regionale in collaborazione con la Maison la photographie e con la consulenza di Patrizia Nuvolari.

Il concorso era aperto a tutti i valdostani, dagli 8 ai 20 anni di età, suddivisi in due categorie: dagli 8 ai 14 anni e dai 15 ai 20. Agli organizzatori sono arrivate più di 200 fotografie. Immagini che ritraggono momenti di vita in famiglia, ma che sottolineano anche questo valore si sia modificato. Nessuna immagine è stata infatti dedicata a momenti di affetto tra i genitori, in fotografia sono presenti contemporaneamente il padre e la madre; nessuno ha ritratto momenti dove tutta la famiglia condivide qualcosa. Ci sono tanti ritratti di nonni e fratelli.

Nella sezione 8-14 anni a vincere è stato Andrea Planques, di Signayes. La fotografia è dedicata alla nonna nel ottantesimo compleanno. Secondo Stefano Pilon, di Aosta, che ha ritratto la mamma mentre si lava i capelli. Terzo Sandy Petitjacques di Bionaz, che ha dedicato il «scatto» ad una piccola il morbillo.

Primo classificato nella sezione 15-20 anni è stato Massimo Ferro di Verrès, che ha ritratto la nonna mentre «spolvera» il gatto. Secondo premio a André Lucat di Saint-Vincent, con fotografia dedicata ad un'esercitazione di violino riflessa in uno specchio. A Nathalie Deval di Quart il terzo premio per un'immagine quasi rituale: la mamma che aiuta la figlia ad acconciarsi i capelli.

Un premio speciale è stato assegnato a Maurizio Nocerino di Sarre, che ha realizzato una fotografia di buona qualità tecnica: un volto di ragazza visto attraverso una racchetta da tennis.

La giuria era formata da Giorgio Iano, fotografo; Bruno Boveri, gallerista di fotografia; Carlo Romeo, direttore della sede Rai Aosta; don Franco Lovignana, rettore del Seminario; Callisto Savioz, capo ufficio stampa della presidenza del Consiglio regionale; Donatella Lo Giudice, responsabile comunicazioni della Telecom. La premiazione del si è svolta ieri pomeriggio alla biblioteca regionale. [ss. b.]

Su una rivista francese

«Nonna Maria» protagonista anche Oltralpe

MORGEX. «La femme qui écoutait la montagne» titola un servizio sul mensile «Montagnes magazine», di Nizza-Briançon. Protagonista è Tina Fosseret, di Morgex, «mamma Maria» per i radioamatori e «angelo della strada» per i molti automobilisti, soprattutto camionisti, che a lei si rivolgono per chiedere aiuto. Cinque pagine con foto in cui il cronista descrive la vita di Tina, «une femme rare», commenta Jean-Marc Porte. E sottolinea: «Sauve, simplement, des gens». Tina tiene le sue radio 24 ore 24 e dà l'allarme alle forze dell'ordine per i soccorsi. E a testimoniarlo sono proprio alcune persone cui Maria» ha salvato la vita. Come Martha e Bruno, alpinisti di Chamonix, precipitati per 250 metri sul versante francese del Bianco, salvati grazie al tempestivo lanciato dalla radioamatrice di Morgex. «Aiutare gli altri - dice Tina - mi gratifica e contribuisce ad alleviare i miei problemi». [s. l.]

La compagnia «La nuit et le théâtre» ospite questa sera, al Giacosa, della Saison culturelle

L'aristocrazia disprezzata da Molière

In scena il dramma «Georges Dandin ou le mari confondu»

AOSTA. Nato da un borghese in seno alla corte di Francia, Molière lottò la vita contro i pregiudizi e il disprezzo che gli tributava l'aristocrazia. Un sentimento che ricambiava a piene mani tramite letteratura che di quella classe irrideva la grettezza, il parassitismo, la mancanza di ideali. Ma anche una realtà che amareggiava poco il commediografo, conscio del dramma di ogni subalterno che volesse realizzarsi con la forza delle proprie mani, l'acutezza del ingegno e l'aiuto della sorte. Tanto più che le sue qualità e la benevolenza del destino gli si ritorcevano contro condannandolo alla solitudine e alla frustrazione.

Proprio questo tema fu affrontato da Molière nelle opere della maturità, fra le quali «Georges Dandin ou le mari confondu», composta nel 1668 all'età di 46 anni. Il dramma; che racconta l'impossibile affrancamento di un contadino arricchito, viene ripreso e «attualizzato» (la vicenda è trasportata agli inizi di questo secolo, nel pieno della trasformazione industriale del pianeta) dalla compagnia «La nuit et le théâtre», che lo presenta alle 21 al Giacosa, nell'ambito della Saison Culturelle. Lo spettacolo è diretto da Christophe Lidon (con scenografie di Gérald Ascargorta, costumi di Aurore Popineau, luci di Marie-Hélène Pinon, suono di Antoine Mercier e fisarmonica di Norbart Aboudarahm). Lo interpretano Marie Boudet, Julie Marboeuf, Marie Perrin, Stéphane Cottin, Grégpry Gerreboo, Bernard Malaka, Laurent Richard e Benoit Schwartz.

Protagonista della storia è Georges Dandin, ricco coltivatore che ha sposato la bella Angelica, figlia una famiglia aristocratica, provinciale e spiantata. L'indigenza economica smussa tuttavia l'arroganza e la superbia dei nobili che trattano l'uomo condiscendenza tradendone la fiducia. A partire dalla moglie che non perde occasione per spassarsela con i damerini della sua classe sociale. Inutili rimodi Dandin, che vorrebbe convincere i suoceri a intervenire per censurare il comportamento di Angelica. Questi infatti non gli credono. E quando lui la sorprenderà fra le braccia del suo spasimante, lei riuscirà a rigirare la questione, facendo cadere colpa, vergogna e ridicolo sul povero e infelice Dandin.

Luciano

A Quart il concerto di chiusura del corso per direttori di banda

QUART. Concerto di chiusura del per direttori di banda, alle 16,30 di oggi, nell'auditorium del Villair di Quart.

Le lezioni, organizzate dalla Fondazione Istituto musicale di Aosta, sono state tenute dal maestro Lorenzo Della Fonte.

Il programma del concerto si aprirà con la Seconda Suite in fa maggiore (1°, 2° e 4° movimento) di Holts: direttore Enrico Montanari. A seguire, Irish Tune from County Derry di Grainger: direttore Samantha Mara. Del compositore der Roost, Stefano Viola dirigerà, del brano Rikudim, il 1° e il 2° movimento, mentre Fabrizio Bertholin il 4°. Renato Yon dirigerà l'Ouverture da La Cambiale di Matrimonio di Rossini.

Il concerto proseguirà con l'esecuzione della Trauersinfonie di Wagner diretta da Lorenzo Della Fonte. Quindi Riefoerniek Mertens, diretta da Davide Enrietti e la Variations on a Korean Folk Song, di Chance, la cui esecuzione sarà diretta da Livio Barsotti.

Trentasei i componenti della banda. Flauti: Sara Mangaretto, Tiziana Dujany, Samantha Mara. Oboi: Nathalie Dorigato e Sonia Bozzetti. Fagotto: Claudio Portè. Clarinetto piccolo Mib: Barbara Ghidinelli. Clarinetti: Mauro Chabloz, Elisabetta Meynet, Elena Valenti, Paola Cipriano, Natasha Pellegrinotti e Walter Cretaz. Clarinetto contralto: Giuliana Volpato. Clarinetto basso: Luca Tillier. Sax contralto: Olimpia Fazari, Solange Telloli e Sara Massa. Sax tenore: Flora Graioni ed Alessia Dorrier. Sax baritono: Lorenzo Viarengo. Corni: Gialuca Pagnetti; Alessandra Caci e Renzo Besenval. Trombe: Davide Albanese, Marco Beltramelli, Guido Trotto Gatta e Fabrizio Bertholin. Euphonium: Alessandro Gal. Tromboni: Francesco Parini e Marco Molè. Basso tuba: Eleonora Nervi e Walter Chabloz. Percussioni: Attilio Brancazi, Mikaela Sucquet e Piermario Rudda. [b. m.]

il Ristorante Joli
Via Valli Valdostane, 11

Nel porgere i migliori Auguri di Buona Pasqua
propone:

antipasti
Pesce spada affumicato - Insalata di polipo con patate
Sauté conchiglie - Carne salada con rucola - Torta Pasqualina
primi piatti
Tagliatelle gamberi e funghi - Crêpes alla Fiorentina
secondi piatti
Branzino alla crema limone - Capretto allo spumante
Contoni di stagione - Dolce di Pasqua

£. 49.000

Per informazioni e prenotazioni tel. 0165/36.17.99

LUNEDÌ tuttosoldi
MERCOLEDÌ tuttoscienze
GIOVEDÌ tuttolibri
I supplementi de LA STAMPA
Una settimana ricca di tutto.

Fondazione Piemontese per la Ricerca sul Cancro
10123 Torino - Via della Rocca 49
Tel. 011/812.7688-812.7888 - Fax 817.7729 - C/C Postale 410100

TRE MODI PER FARE UN'OFFERTA ALLA
FONDAZIONE PIEMONTESE PER LA RICERCA SUL CANCRO

1. Con versamento sul c/c postale n. 410100.
2. Con un versamento sul c/c bancario n. 8780163/14 presso la Cassa di Risparmio di Torino - Ag. 33 - Corso Vittorio Emanuele II, 6 - Torino.
3. Presso gli uffici della Fondazione Piemontese per la Ricerca sul Cancro - Via della Rocca, 49 - 10123 Torino - Tel. 011/8127688 o presso la locale Delegazione.

FERMARE LE EMOZIONI

L'UNIVERSO FOTOGRAFICO DI WALTER BONATTI

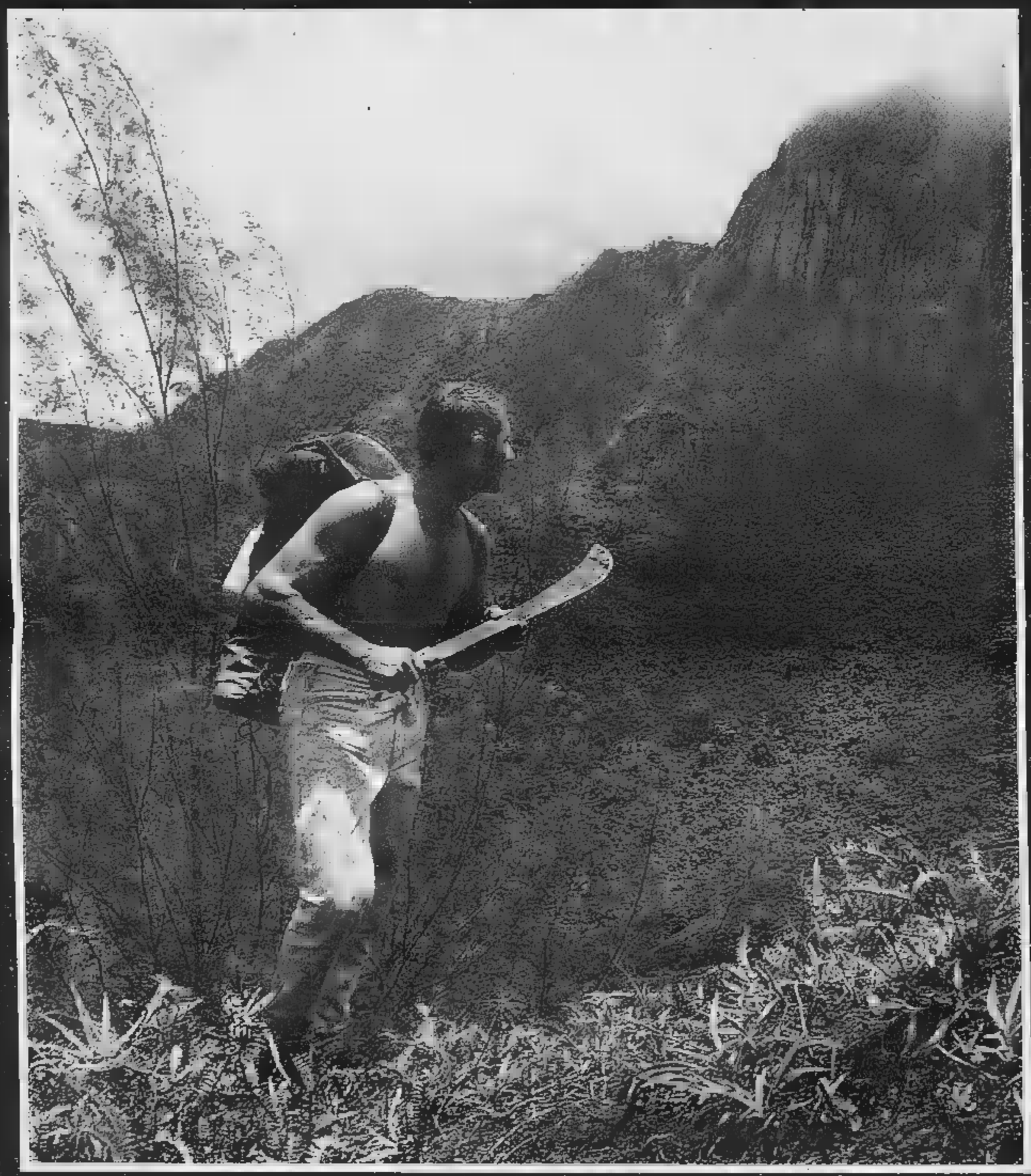

TORINO • MUSEOMONTAGNA • FINO AL 10 MAGGIO 1998

Una mostra del MUSEO NAZIONALE DELLA MONTAGNA C.A.I. TORINO e della REGIONE PIEMONTE

LA STAMPA

Il reparto di oculistica è in testa per i trapianti eseguiti

Cornee, primato di Ivrea

La classifica riguarda gli interventi nel '97
Successo dovuto anche alle molte donazioni

IVREA. Cinque anni, per diventare il primo di t[illegible] Regione. E' il reparto di oculistica dell'ospedale di Ivrea, uno dei fiori all'occhiello della struttura, l'anno scorso balzato ai vertici delle classifiche per numero di trapianti di cornee. Nel '97 [illegible] stati 68 gli interventi eseguiti all'ombra delle «rossi torri»: ben più che [illegible] Novara (57) [illegible] negli altri capoluoghi di provincia, addirittura più che in qualsiasi singola divisione [illegible] Torino (dove gli 82 trapianti realizzati sono distribuiti in 6 divisioni).

Un [illegible] [illegible] proprio «boom», che [illegible] spiegazione in diversi fattori. A partire da quelli più generali, per esempio l'aumento delle donazioni. Ma è all'interno del reparto e dell'intero ospedale eporediese che meglio si chiarisce questo primato. «Possiamo contare - spiega il primario, professor Luigi Bauchiero - su una serie [illegible] "collaboratori" che danno un grosso contributo alla realtà dei trapianti. I direttori sanitari Clemente Ponzetti e Massimo Uberti, per esempio, impegnati ad incentivare le donazioni e ad agevolare il nostro lavoro. E poi le caposala dei vari reparti, essenziali per la comunicazio- [illegible] tempestiva della possibilità [illegible] un espianto».

In effetti, il [illegible] per cento delle [illegible] trapiantate [illegible] Ivrea è frutto di donazioni avvenute «in loco», grazie anche all'opera del gruppo Aido eporediese. Ma c'è dell'altro, se negli ultimi 5 anni la divisione oftalmica del professor Bauchiero ha eseguito oltre 200 trapianti ed ora è la prima in Piemonte. «Dire perché siamo in testa a questa classifica non è facile - si schermisce il primario -. L'oftalmologia è complessa: in tutta la Regione ci [illegible] altre eccellenti divisioni, che però non si occupano di trapianti».

Il professor **Luigi Bauchiero**, primario del reparto di oculistica dell'ospedale [illegible] Ivrea

L'unica nota stonata sono i tempi d'attesa che sfiorano i 18 mesi per le molte richieste

E' un dato di fatto, però, che Ivrea è diventata un polo di riferimento anche extra-regionale. Diverse équipe si dedicano a tutti i rami della chirurgia oftalmica, con una particolare attenzione ai trapianti [illegible] cornee. Senza dimenticare che qui [illegible] effettuati i primi interventi senza sutura. Il professor Bauchiero estende i meriti ai suoi collaboratori, a partire da strumentisti e anestesisti per arrivare fino agli «aiuti» ed ai borsisti. «Con il vantaggio - spiega - di essere stati praticamente costruiti in casa, qui da noi: quindi con una uniformità nella tecnica che, certamente, favorisce l'attività del reparto».

Unica nota stonata sono i tempi di attesa, che sfiorano i 18 mesi. Le sale operatorie in funzione tutte le mattine [illegible] due pomeriggi alla settimana non bastano più. «Purtroppo [illegible] - ammette il primario -, i tempi [illegible] lunghi. Ma è soprattutto perché dobbiamo far fronte ad un alto numero di richieste».

[illegible] aggiunge: «Non dimentichiamo che ai pazienti dell'Asl [illegible] si sommano quelli che arrivano da altre Asl, anche da fuori Piemonte, con un rapporto del 50 per cento». Il problema potrebbe risolversi con il prossimo trasferimento della divisione all'ospedale di Castellamonte, nell'ambito della riorganizzazione prevista dall'Asl9. Nuove e più ampie strutture potrebbero, infatti, garantire una migliore gestione del già ottimo lavoro svolto a Ivrea. «Grazie anche all'innesto dell'oculistica - dicono i vertici dell'Asl - l'ospedale di Castellamonte diventerà un nodo fondamentale del panorama sanitario canavesano [illegible] regionale».

Mauro Revello

[illegible] DI TRAPIANTI in Piemonte - 1997

Ospedali Torino	82
Ospedale Ivrea	74
Ospedale Magg. Novara	57
Ospedale Mondovì	18
Ospedale Cuneo	14
Ospedale Pinerolo	8
Ospedale Biella	8
Ospedale Vercelli	6
Ospedale Asti	6
Ospedale Domodossola	4
Ospedale Alessandria	4
Ospedale Alba	4
Ospedale Casale	2

Incidente al bivio di frazione Mastri

Schianto a Feletto Muore trentenne

FELETTO. Trent'anni, è morta l'altra [illegible] all'ospedale di Ivrea dove era [illegible] ricoverata dopo un incidente automobilistico. Si chiamava Monica Azzolini. Sulla carta d'identità c'è un suo vecchio indirizzo: via Biella 20, a Ivrea. E' la casa dei genitori. Lei l'aveva lasciata dopo avere trovato lavoro agli stabilimenti Olivetti per stabilirsi, da sola, a Rivarolo.

L'incidente intorno alle 22,30, tra Feletto [illegible] Bosconero, all'altezza della deviazione per la frazione Mastri di Rivarolo. Monica era sull'Y10 guidata da un amico, Fabio Gedda, 27 anni, di Aglié, via Rimembranza 12. Di colpo è sbucata un'auto e c'è stato l'impatto. «Un [illegible] frontale» come è scritto sul verbale. La Y10 è stata colpita all'altezza della portiera del passeggero, di Monica. E tre squadre di vigili del fuoco hanno lavorato ore, sotto lo sguardo disperato di Gedda (illeso), per estrarre il corpo della ragazza.

Respirava ancora. A fatica, ma respirava. L'hanno portata al pronto soccorso di Rivarolo. E poi a Ivrea. Qui i medici hanno fatto tutto il possibile per salvarla la vita. Ma non c'è stato nulla da fare. **[gp. mag.]**

Monica Azzolini lavorava agli stabilimenti Olivetti Di recente s'era trasferita a Rivarolo

Protesta

Valle Soana Viabilità [illegible] in tilt

VALPRATO SOANA. Arriva la stagione estiva, quella turistica per eccellenza nella Valle Soana, e puntuali tornano i problemi legati alla viabilità. [illegible] n'è fatto portavoce il sindaco [illegible] Valprato Soana, Danilo Crosasso, che ha inviato una lettera con le sue proteste a Regione e Provincia. Chiede che finalmente si risolvano le situazioni che si trascinano dal '93, allorché alcune frane seguite a violente piogge [illegible] compromesso manto stradale e muri di sostegno della provinciale. In particolare pone l'accento sul tratto che collega Valprato [illegible] Piamprato dove la vecchia provinciale [illegible] era stata letteralmente «mangiata» da una frana e finora non si è ancora trovata adeguata soluzione, malgrado alcuni tentativi che da una parte propendevano per una via alternativa, dall'altra invece tendevano a rifare il tratto spazzato via.

DOVE & QUANDO

MUSICA. Concerto di blues acustico, alle 22,45 al Wellington Pub di corso Vercelli 334 a Ivrea: [illegible] esibisce il duo The Dukes of Rhythm, con James Thomson e Mister Boogieman Stefano Franco; 10.000 lire il biglietto.
MERCATINI. Le vie del centro di [illegible] si animano, oggi, grazie alle bancarelle del «Barat», rigorosamente [illegible] al piccolo antiquariato. Il centro di [illegible], invece, ospita oltre cento artigiani provenienti da [illegible] il Piemonte e la Valle d'Aosta. A **Rivara,** infine, hanno luogo il mercatino dei «tajastrass» e la fiera di Sant'Isidoro, con la mostra agricola e zootecnica.
IL REQUIEM. Alle 21,15, nel duomo di Ivrea, l'Orchestra sinfonica giovanile del Piemonte e le corali polifonica Valchiusella, Anonymi Cantores e Ensemble vocale del conservatorio di Como eseguono il «Requiem in re minore» di Mozart. [illegible] serata [illegible] stata organizzata [illegible] onore del vescovo Luigi Bettazzi.
[illegible] Nell'ambito del festival «Comunque anomali», alle 22 si esibiscono alla Cricca del Ghigno di Caluso Giampiero Perone, Arturo Di Tullio, Fabrizio Montagner e i Trilowatt. Biglietto [illegible] 13.000 lire, prenotazioni allo 011-9831580.
COCKTAIL. [illegible] Il comitato femminile della Croce Rossa di Castellamonte organizza, alle 15 all'albergo Tre Re, il tradizionale cocktail di beneficenza per finanziare le attività del comitato locale della Cri.
ANZIANI. E' festa, ad Albiano, per il decennale di costituzione dell'Associazione anziani. Alle 10 l'annuale incontro con i gruppi anziani dei paesi vicini; dopo la Messa delle 11 il pranzo sociale al centro polisportivo comunale con la musica degli Amis d'Albian.
MOSTRA. Ultimo giorno di apertura, [illegible] Comunale di via Garibaldi a Cuorgnè, per la mostra di pittura organizzata dalla Pro loco in collaborazione con l'associazione Rivolinarte. Orari di visita: dalle 10 alle 12 e dalle 16 alle 19.

[illegible]

[illegible] **FARMACIE.** Farmacie di turno: Tinetti (Pavone, via Trento 46), Puleio (Bollengo, via Cavour 6), Bertotti (Cuorgnè, piazza Morgando 4), Babando (Favria, via Cattaneo 6), Sant'Anna (San Giusto, via Libertà 1), Sandretto (Foglizzo, via Umberto I 64).

[illegible] [illegible] [illegible] Hanno lasciato [illegible] carcere i 3 uomini di Caluso, arrestati dai carabinieri che li avevano sorpresi con bombe, proiettili, granate ed altre armi rubate al poligono di Lombardore. Giancarlo Actis Comino, 31 anni, il fratello Daniele, di 43, e Mauro Marcon, di 39 (difesi dagli avvocati Benni e Zancan), [illegible] stati rimessi in libertà dal [illegible] di Torino Cristellin ieri, dopo l'udienza [illegible] convalida: la vicenda si è infatti ridimensionata, trattandosi di materiale inerte e non funzionante.

[illegible] **BANCHETTE, [illegible].** Nel salone polifunzionale di via Roma a Banchette è convocata, domani alle 20,30, l'assemblea congressuale della federazione canavesana del pds e delle altre forze politiche che aderiscono al gruppo dei democratici di sinistra, per eleggere gli organismi dirigenti della [illegible] formazione.

[illegible] **IVREA, PETIZIONE IN AN.** I militanti di An hanno raccolto ieri pomeriggio, in via Palestro a Ivrea, circa 200 firme per la proposta di [illegible] statuto speciale per la Regione Piemonte. L'iniziativa, che ha anche uno spirito di contrapposizione alle idee secessioniste della Lega Nord, verrà ripetuta nelle prossime settimane.

[illegible] **CASTELLAMONTE, FERROVIA.** La stazione ferroviaria di Castellamonte non verrà abbattuta per far posto a un terminal Satti. La Regione, dopo il parere negativo della [illegible]oprintendenza, ha chiesto le modifica del progetto di risistemazione della zona Sud-Ovest della città.

[illegible] **VALCHIUSELLA, [illegible].** Nei giorni festivi, [illegible] Palit Valchiusella, è in funzione la seggiovia «Abetina [illegible] che permette di raggiungere i 1800 metri di località Torrette, dove sono a disposizione dei turisti un bar e il solarium.

nuova mazda 626 in anteprima sabato 4 e domenica 5 aprile.
autoinvitatevi.

Un'auto così invitante come la nuova Mazda 626 potrebbe incuriosirvi. Un'eleganza che ben nasconde l'ampio spazio per i passeggeri e i bagagli. Un altissimo livello di sicurezza. L'esperienza Mazda che garantisce la massima affidabilità. In più, 3 anni di garanzia e [illegible] prezzo a partire da 27.500.000, grazie agli ecoincentivi.

nuova mazda 626 La scelta che rifarei.

Unica Concessionaria per Ivrea e Canavese
EUROCAR '92
BUROLO d'IVREA
Statale lago di Viverone, 25
Tel. 0125 675050
mazda

SABATO 4 E DOMENICA 5 APRILE
IN MOSTRA E IN PROVA
DAL TUO CONCESSIONARIO

da L. 15.836.000*
[illegible] contributo rottamazione**
da L. 12.786.000*
*prezzo chiavi [illegible] mano (A.P.I.E.T. esclusa)
**Legge n°403 del 25/11/97.
FINGERMA finanzia la [illegible] Skoda

Concessionaria Skoda per Ivrea e Canavese
EUROCAR '92
BUROLO d'IVREA
Statale lago di Viverone, 25
Tel. 0125 675050
SKODA
Gruppo Volkswagen

Finalmente ritorna

MONDOBIMBO®

4° Salone degli articoli per l'infanzia e prima adolescenza

SPORT PER TUTTI!
HITBALL • VOLLEY
CALCIO • TENNIS
SCHERMA

Si, finalmente ritorna la mostra mercato dove si può trovare tutto, ma proprio tutto quello che serve ai bambini. Una mostra da vedere con tranquillità, perché intanto loro giocano contenti con altri bambini e tanti animatori che li fanno divertire in tutta sicurezza.

ANIMATORI PROFESSIONISTI POLISMILE

Sponsor ufficiale
COLDIRETTI TORINO

[illegible] COPERTE [illegible]
PER ETÁ CON [illegible]
DI [illegible] QUALIFICATO
CASTELLI GONFIABILI
PISCINA DI PALLINE
GIOSTRA DI CAVALLI

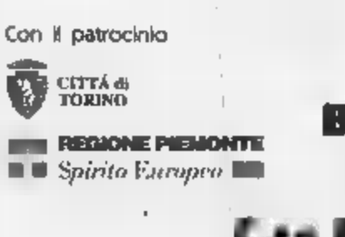

SCOUTING JUVENTUS
per i bimbi
di 6-7-8 anni

27 Marzo - 5 Aprile 1998

Grande concorso "L'appetito vien giocando"

[illegible] i giorni premiazioni del concorso riservato agli allievi [illegible] elementare e media
organizzazione Nesos

IN PIÚ, SE NON HAI ANCORA COMPIUTO 12 ANNI
ENTRI GRATIS!

Con il patrocinio
CITTÁ di TORINO
REGIONE PIEMONTE Spirito Europeo

BABY PARKING
BIMBINSIEME

TORINO [illegible]

In collaborazione con
JUVENTUS F.C.

TAPPOROSSO
Centrale del Latte di Torino

percorso didattico dell'alimentazione con
RISTORANTI della TAVOLOZZA

C.so Massimo D'Azeglio, 15 • Orario: da lunedì a sabato 15-23 • domenica 10-23

Un mondo di giochi per i piccoli e di idee per i grandi!

Organizzazione KRONOS - Tel. 011/66.44.970 ◆Expo2000

UNO STRANO TAXISTA E PASSEGGERI FAMOSI

IL TAXISTA: UN GIOVANE CHE ALL'IMPROVVISO STABILISCE DI SMETTERLA CON LA VITA DI SEMPRE, ANSIOSO DI CAPIRE CHE SENSO ABBIA IL MONDO, E ALLA FINE SI DILEGUA MAGICAMENTE NELL'ARIA.

I PASSEGGERI: CELEBRI PERSONAGGI DELLA TRADIZIONE LETTERARIA UNA RIVISITAZIONE CHE CONTEMPLA LA VARIAZIONE DEI DESTINI.

IL LIBRO UNA LETTURA AFFASCINANTE NELLA QUALE SI RITROVANO GLI ACCENTI PIÙ SINGOLARI DI QUESTO GRANDE SCRITTORE E QUEL SUO MODO GIOCOSO E BEFFARDO DI TESTIMONIARE LA CONTRADDITTORIA ASPREZZA DEL MONDO.

Rovello/Ottaviani

Giovanni Arpino
Il primo quarto di luna e altre storie
Nota ai testi e nota bibliografica
a cura di Metella Rovero
«Documenti e testimonianze» 5
pp. XXIV-164
10 disegni di Emanuele Luzzati
L. 25.000

I LIBRI DE LA STAMPA

È possibile ordinare il libro contrassegno richiedendolo all'Editrice La Stampa, Edizioni Librarie, via Marenco 32, 10126 Torino, fax 011-6568.933 E-mail lettere@lastampa.it
Gli abbonati a «La Stampa» hanno diritto a uno sconto del 20% anche acquistandolo presso il Salone di via Roma 80 a Torino
I LIBRI DE «LA STAMPA», DISTRIBUITI DA RCS LIBRI E GRANDI OPERE, SONO IN VENDITA NELLE MIGLIORI LIBRERIE

Da oggi
il pane
ha tanto gusto
*e il 25% in meno**
di calorie.

PANEM

Gusto & una nuova su una particolare di a il ti dà % di calorie meno g di Gusto & i calorie. E e la Panem. Ogni giorno il pane

* rispetto al pane comune tipo "0".

UNO STRANO TAXISTA E PASSEGGERI FAMOSI

Renè Ottaviani

Giovanni Arpino
Il primo quarto di luna e altre storie
Nota ai testi e nota biobibliografica a cura di Metella Rovero
«Documenti e testimonianze» 5
pp. XXIV-164
con 10 disegni di Emanuele Luzzati
L. 25.000

IL TAXISTA: UN GIOVANE CHE ALL'IMPROVVISO STABILISCE DI SMETTERLA CON LA VITA DI SEMPRE, ANSIOSO DI CAPIRE CHE SENSO ABBIA IL MONDO. E ALLA FINE SI DILEGUA MAGICAMENTE NELL'ARIA.

I PASSEGGERI: CELEBRI PERSONAGGI DELLA TRADIZIONE LETTERARIA IN UNA RIVISITAZIONE CHE CONTEMPLA LA VARIAZIONE DEI DESTINI.

IL LIBRO: UNA LETTURA AFFASCINANTE NELLA QUALE SI RITROVANO GLI ACCENTI PIÙ SINGOLARI DI QUESTO GRANDE SCRITTORE E QUEL SUO MODO GIOCOSO E BEFFARDO DI TESTIMONIARE LA CONTRADDITTORIA ASPREZZA DEL MONDO.

I LIBRI DE LA STAMPA

È possibile ordinare il libro contrassegno richiedendolo all'Editrice La Stampa, Edizioni Librarie, via Marenco 32, 10126 Torino, fax 011-6568.933 E-mail lettere@lastampa.it
Gli abbonati a «La Stampa» hanno diritto a uno sconto del 20% anche acquistandolo presso il Salone di via Roma 80 a Torino
I LIBRI DE «LA STAMPA», DISTRIBUITI DA RCS LIBRI E GRANDI OPERE, SONO IN VENDITA NELLE MIGLIORI LIBRERIE

Calcio, nella serie D il Valle d'Aosta insegue i play off

Un exploit [redacted]

A Imperia serve solo la vittoria

SAINT-VINCENT. Il Valle d'Aosta cerca la vittoria a Imperia per dimenticare l'amarezza del pareggio casalingo contro il Pinerolo e continuare [redacted] sperare nei play off. I liguri precedono i termali [redacted] 4 lunghezze.

«Finora le partite più convincenti le abbiamo disputate contro le compagini che navigano nelle posizioni nobili della graduatoria - dice l'allenatore Rosario Rampanti -. Spero che anche [redacted] Imperia la squadra sappia esprimersi [redacted] livelli ottimali perchè il traguardo dei play off è ancora raggiungibile». [redacted] liguri [redacted] al quinto posto, con Castelnuovo [redacted] Cuneo.

«La [redacted] continuità [redacted] stata una delle cause principali che ci ha impedito di recitare un ruolo [redacted] protagonisti nel gi[redacted] - aggiunge Rampanti -. A penalizzarci sono stati soprattutto gli errori dei singoli, che hanno spesso vanificato la bontà del lavoro collettivo. E' ancora presto per tracciare dei bilanci, però una cosa è certa: non ammetto dei cali di tensione nel finale [redacted] stagione. Il mio futuro? Posso confermare le anticipazioni de "La Stampa". Il prossimo anno non sarò più l'allenatore del Valle d'Aosta».

Quattro assenze pesanti in casa blucerchiata: Rubino (squalificato), Girelli, Milani e Caridi (infortunati). In difesa dovrebbe esserci il rientro di Di Loreto, con il ritorno di Volpone nel [redacted] ruolo naturale di laterale destro.

[redacted] Valle d'Aosta dovrebbe presentarsi con Buda tra i pali, Lugon e Di Loreto in marcatura, Ferina libero, Volpone sulla destra e De Tommaso sulla sinistra, Calamita, Arcese e Celano a centrocampo, Fermanelli e Sinato in attacco. [s. b.]

[redacted]

[redacted]

[redacted] La trasferta a Gravellona dopo il pareggio [redacted] giovedì sera contro il Rivoli. Chiuso sul 2-2 (vantaggio [redacted] Pivot, doppietta ospite di Longo e gol finale di Costanzo) [redacted] infrasettimanale di Eccellenza, [redacted] Sarre affronta oggi l'ostico confronto esterno. Alla compagine di Antonio Ferroglio serve un risultato positivo per avvicinare la salvezza. A 5 giornate dalla conclusione i gialloblù, a quota 27 con il Lascaris, hanno alle spalle Rivarolo (25 punti), Castellettese (20) e Caltignaga (4).

[redacted]er chiudere positivamente il trittico di partite di fuoco in otto giorni - dice il direttore sportivo Osvaldo Cardellina - bisogna tornare da Gravellona [redacted] qualcosa di concreto. Contro il Rivoli la squadra non è stata brillante, giocando in modo troppo rinunciatario. Siamo in dirittura finale e non possiamo permetterci il lusso di commettere passi falsi. E' tornato a disposizione Lo Piccolo, reintegrato nell'organico [redacted] quindi di [redacted]vo utilizzabile».

Mancherà D'Herin, che deve scontare un turno di squalifica per somma di ammonizioni. Probabile il rientro di Delfine, anche se non [redacted] in condizioni fisiche ottimali. Il Sarre dovrebbe presentarsi con Casagrande tra i pali, Lessio e Bidese in marcatura, Costanzo libero, Cremonese a destra e Sorrenti a sinistra, Delfine, Pivot [redacted] Montrosset [redacted] centrocampo, Lenta e Di Vincenzo in attacco. [s. b.]

[redacted]

[redacted]

AOSTA. C'è il Venaria sulla strada dell'Aosta, impegnata in trasferta nella lotta per la promozione. A sei giornate dalla conclusione, Vallet e compagni sono terzi, distanziati di [redacted] lunghezze dalla capolista Mathi e di una dal Lucento.

«Sarà difficile riuscire [redacted] scavalcare la battistrada - sostiene l'allenatore Piero Ciri -, che [redacted] mantenere [redacted] ruolino di marcia invidiabile (13 successi [redacted] 11 pareggi, ndr). Il Mathi [redacted] ancora imbattuto, e conferma di [redacted] organico di primissimo ordine. Dobbiamo f[redacted] la corsa sul Lucento e puntare decisamente al secondo posto, che darà diritto a partecipare agli spareggi per l'Eccellenza. Sui 18 punti ancora in palio dobbiamo conquistarne almeno 13».

«Contro il Venaria (terz'ultimo, ma quasi certo della salvezza, ndr) [redacted] sarà facile vincere - aggiunge Ciri -. All'andata i torinesi ci fecero soffrire parecchio. Il pericolo maggiore che corriamo è quello di patire troppo la tensione».

Assente Stipo, ci [redacted] rientri di Cappellari e Tonus, con qualche dubbio sulla presenza di Giachino in non perfette condizioni fisiche. L'Aosta dovrebbe presentarsi con Bellessolo tra i pali, Rigollet e Giachino (oppure Fugetta) in marcatura, Sanfedele libero, D'Aprile, Tonus, Cappellari, Vallet [redacted] Pascale a centrocampo, Clerino e Mammoliti in attacco. [s. b.]

Il programma degli sport popolari

Nell'ultimo turno, Bruno Nex è stato il miglior giocatore di rebatta

Tsan, Châtillon tenta l'aggancio

AOSTA. Negli sport popolari si giocano oggi nel fiolet [redacted] nello tsan le partite della [redacted] giornata del girone di andata, mentre per [redacted] rebatta sono in calendario, nei vari gironi, gli scontri per la 3ª e la 4ª giornata.

Nella serie A di **fiolet**, nel girone A, oggi riposa il La Thuile che guida la classifica [redacted] punteggio pieno (6). Si presenta quindi per il St-Christophe (4 punti e una partita in meno) l'opportunità di farsi sotto in classifica. Gli incontri di oggi [redacted] Charvensod-Valpelline ed Etroubles-St-Christophe. Nel girone B non vi è [redacted] un leader nella classifica: al momento Porossan e Morgex [redacted] appaiati a [redacted] punti. Oggi si affrontano Bosses e Porossan e St-Oyen-Charvensod, mentre riposa il Morgex. A livello individuale, domenica scorsa il miglior [redacted] stato Paolo Comé di Charvensod [redacted] 246 punti.

Nello **tsan** l'incontro clou è Nus-Châtillon nel girone A. Il Nus guida la classifica con [redacted] punti, lo Châtillon ha l'occasione di appaiarlo. Oltre a Châtillon-Nus si gioca St-Christophe-Verrayes, con riposo dello Challand-St-Anselme. Nel girone B il St-Vincent è in testa con [redacted] punti. Lo tallonano Montjovet e Quart [redacted] 6 punti. Le partite di oggi sono Quart-St-Vincent, Pollein-Emarèse e Brisma-Montjovet.

Per la **rebatta**, in prima categoria si è staccato lo Charvensod con 6 punti. Il Doues lo segue [redacted] 4. Decisivo sarà lo scontro diretto [redacted] domenica di Pasqua. Le partite di oggi: Valpelline-Doues [redacted] Gressan-Jovençan, riposa lo Charvensod, primo in classifica. In seconda categoria è in testa lo Chevrot con 6 punti ed [redacted] seguito a 4 punti da Jovençan [redacted] Pollein. Le partite di oggi: Jovençan-Cogne, Gressan-Ollomont e Chevrot-Pollein. Domenica [redacted] il migliore in pri[redacted] categoria è stato Bruno [redacted] di Doues [redacted] punti.

Bruno Baschiera

[redacted]

SPORT FLASH

[redacted]lcio, Seconda categoria

Il Quart ospita [redacted] capolista Issogne

Insidiosa trasferta a Quart oggi per la capolista Issogne. Le altre partite: Coumba Freide-Burolo, Bollengo-Grand Paradis, Valle del Lys-Vischese, Champdepraz/Montjovet-Loranzé, Foglizzo-Pont Donnaz [redacted] Saint-Pierre-Settimo Vittone. [s. b.]

Calcio, Terza categoria

Due i derby in programma

Due derby valdostani oggi: Riviera delle Alpi-Courmayeur [redacted] Chambave-Hône/Arnad. Il resto [redacted] programma: Nitri Renault-Lessolo, Anpi Elter-Chiaverano, Samone-Borgofranco e Villeneuve-San Grato. [s. b.]

Calcio

Aggiornamento per gli allenatori valdostani

Si svolgerà domani sera, con inizio alle 20,30, nel salone comunale [redacted] municipio di Gressan, un incontro di aggiornamento per gli iscritti alla [redacted] valdostana allenatori [redacted] calcio. Relatore sarà Roberto Bacchin, responsabile tecnico della Biellese. [s. b.]

[redacted]

La Coppa Carla [redacted] Lorenzo Jacquemod

A La Thuile si disputa stamane la Coppa Carla [redacted] Lorenzo Jacquemod, gara di gigante riservata alle categorie allievi e ragazzi, organizzata dal locale sci club. [p. l.]

Ciclismo

Prima gara della stagione per gli esordienti

Oggi alle [redacted] Pont-St-Martin prende il via la stagione del ciclismo regionale [redacted] il 13° Trofeo Cossavella, gara di 30 km per la categoria esordienti (13-14 anni) [redacted] organizzata dal Gs Lys. [p. l.]

[redacted]o

Gare a terne per le categorie C [redacted] D

A Pont-Saint-Martin è in programma una gara perr la categoria C; a Gressan è in calendario una prova di serie D. Entrambe le competizioni, a terne, s'inizieranno alle 14. [s. b.]

Pallamano

Il Videoscar Cogne ospita il Rescaldina

Confronto casalingo [redacted] per il Videoscar Cogne nel campionato di serie [redacted] femminile. La squadra di Luca Vizzi affronta, alle 16 alla palestra [redacted] Charvensod, il Rescaldina. [s. b.]

Ginnastica

Le atlete impegnate [redacted] in Piemonte

Federica Bal, Simona Cheney, Valentina Collé e Natasha Pellissier dell'Olimpia [redacted] impegnate [redacted]ggi a Novara nella gara Under 15 di artistica femminile. A San Salvatore Monferratto gareggeranno Maira Arbaney, Alessandra Bonetto, Valentina Chatel, Isabella Curtaz ed Hélène Vierin nella prima prova del campionato regionale di ritmica sportiva Under e Over 15. L'Augusta Praetoria presenterà, invece, Virginia [redacted] Stefania Montagna, Giulia Albini ed Elena Marchesano. [s. b.]

[redacted]

[redacted] Premiato [redacted] sprinter Mario Cipollini

VILLENEUVE. Davanti ad un folto pubblico, il ciclista Mario Cipollini (nella foto) ha ricevuto nell'auditorium di Villeneuve [redacted] quarto «Garin d'Or». Il premio, consistente in un lingotto d'oro di un chilo, viene assegnato al corridore giudicato più combattivo nell'ultima edizione del Tour de France. Alla serata, «allietata» dalle battute dello sprinter italiano, hanno preso parte atleti del passato, direttori sportivi, tanti appassionati di ciclismo e fans del corridore. [p. l.]

[redacted]

A Misano l'apertura del campionato italiano

Superbike, [redacted] Cantalupo [redacted] prima [redacted]

AOSTA. Il circuito Santa Monica [redacted] Misano Adriatico ha ospitato la prima prova dei campionati italiani di motociclismo velocità. I piloti del Moto club Augusta Praetoria hanno ottenuto [redacted] successo con Giorgio Cantalupo ed [redacted] serie di discreti piazzamenti. Cantalupo, in sella a una Ducati, ha fatto [redacted] la gara riservata alle Superbike, con [redacted] prestazione che lo ha visto in testa per tutti i 18 giri del percorso.

Nella stessa categoria [redacted] impegnato anche Valter Saracco, costretto al ritiro al 12° giro. Nella classe 125 vinta da Lorenzo Lenzi, i piloti del Moto club Augusta Praetoria hanno otte[redacted] il 18° posto [redacted] Francesco Ricco ed il 22° [redacted] Manuel Cappelletti. E' andata meglio ai piloti della 600 Sport Production. In questa categoria, Guglielmo Tari[redacted] ha occupato per molti giri la terza posizione ed è poi finito sesto, mentre problemi tecnici hanno relegato Eric Marangon [redacted] 21° posto e Andrea Giachino in 23ª posizione. Sfortunata la prova di Serafino Foti nella gara riservata alle Supersport 600. Il pilota del sodalizio valdostano era tra i favoriti della vigilia, ma ha dovuto ritirarsi quando era terzo per [redacted] insolito incidente: la rottura [redacted] visiera del [redacted]

Nella «Challenge RS Aprilia» [redacted] valligiano Christian Meneghini è finito 10° nella classe 125 mentre Paolo Paviolo si [redacted] piazzato 11° nella 250. [a. c.]

SCI ALPINO [redacted]

A Valtournenche

Assegnati [redacted] superG

VALTOURNENCHE. Dopo il Grand Prix, le nevi [redacted] Valtournenche hanno assegnato l'ultimo titolo regionale della stagione, quello del superG giovani. Nella stessa località si è poi disputato un altro supergigante, questa volta valido come prova di qualificazione zonale.

I nuovi campioni valdostani di superG [redacted] Roberta Manzetti del Cervino [redacted] Pierluigi Goldoni del Courmayeur tra [redacted]li aspiranti, Honey Galvani (Crammont) [redacted] Manuel Carrozza (Valtournenche) nella categoria giovani.

In campo femminile la Manzetti, miglior tempo assoluto, [redacted] imposta tra le aspiranti in 1'11"16 staccando [redacted] 71 centesimi Cristina Massarenti (Aosta) e [redacted] 2"[redacted] Nathalie Miozzi (Aosta).

Tra le giovani la migliore [redacted] stata Honey Galvani, 3° tempo assoluto, che ha preceduto Laura Lillaz del Pila [redacted] centesimi e Carlotta D'Ambrosio [redacted] 1"37.

In campo maschile tra i giovani si è imposto il campione di [redacted] Manuel Carrozza, miglior tempo assoluto in 1'07"92, davanti [redacted] Christian Bandito (La Thuile-Rutor) staccato [redacted] 71 centesimi e a Emerson Artaz (Cervino), 3° a [redacted] centesimi. Tra gli aspiranti Pierluigi Goldoni ha preceduto Alex Sabolo (Zerbion) di [redacted] centesimi [redacted] Davide Maquignaz (Cervino) [redacted] 1"03. La gara era anche valida per il Trofeo Gildo Carrozza, che è stato vinto dallo Sci club Cervino.

Nel successivo superG, Roberta Manzetti è risultata la migliore in assoluto precedendo, [redacted] le aspiranti, Cristina Massarenti [redacted] Kimberly Danza (Cervino).

Tra le giovani ha vinto Honey Galvani, 3ª assoluta, davanti a Ilenia Perron (Valtournenche) ed Elisa Machet (Torgnon). In campo maschile nei giovani si è imposto Simone Sperotti (Allevé) [redacted] il miglior tempo assoluto, che ha preceduto Manuel Carrozza e Christian Bandito. Tra gli aspiranti la vittoria è andata [redacted] Eugenio David (Gressoney) davanti ad Alex Sabolo e [redacted] Davide Maquignaz. [p. l.]

Armonie di Cereali

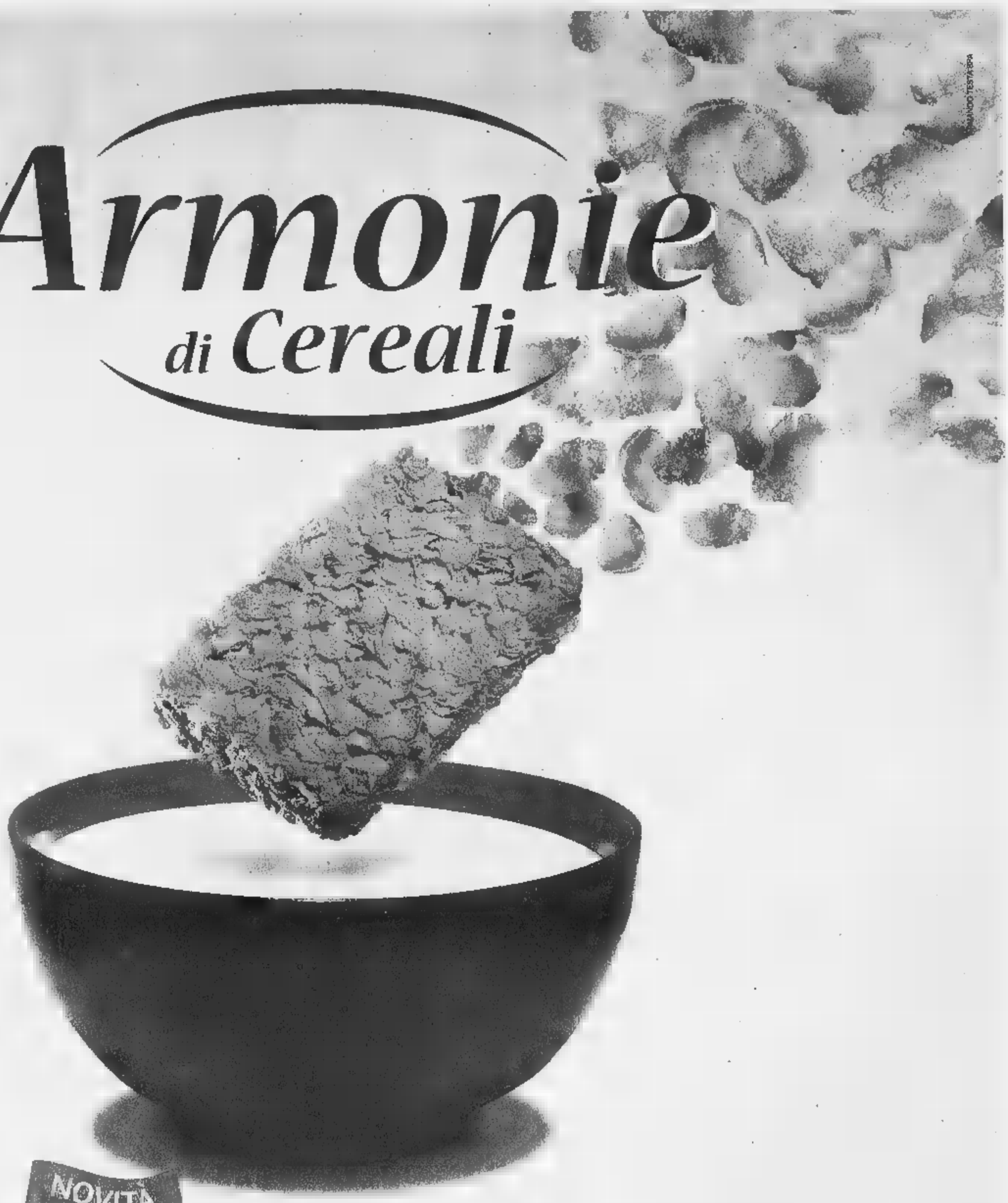

NOVITÀ

I PRIMI CEREALI MULINO BIANCO.

Mulino Bianco ti presenta il nuovo modo di fare colazione con i cereali: Armonie di Cereali. Croccanti e gustose formelle di fiocchi di cereali, inventate per offrirti ogni mattina il giusto apporto nutrizionale di **carboidrati, fibre, sali minerali, senza grassi aggiunti.** Così, giorno dopo giorno, ogni giorno sarà più ricco di benessere.

La tua fonte quotidiana di benessere.

MULINO BIANCO
Barilla

Con gli impianti centralizzati si ridurrebbe la selva di antenne che deturpa le città

«Via le paraboliche dai balconi»

Invito della Rai per il 2000

Della selva di antenne, sui tetti, degli Anni 70, all'esposizione altamente antiestetica di «padelle», sulle facciate, degli Anni 2000. E' il rischio reale, per l'ambiente urbano, che deriva dall'introduzione della tv digitale via satellite se non si provvederà al più presto all'installazione di antenne paraboliche centralizzate: una legge - la 249/97, detta legge Maccanico - le rende già obbligatorie, a partire dal 1° gennaio scorso, per gli edifici di nuova costruzione e per quelli soggetti a ristrutturazione generale.

E ieri la Rai, con una teleconferenza che ha unito una ventina di grandi città, ha voluto invitare sindaci, amministratori di condominio e installatori a considerare con più attenzione gli impianti satellitari centralizzati, tanto più che l'offerta dei canali digitali dallo spazio, oggi una quarantina, domani un centinaio, sarà molto presto - 2006-2007 - affiancata alla digitalizzazione anche dei normali canali terrestri. Quindi il lavoro e l'investimento di oggi possono valere anche per domani. Nella teleconferenza, condotta dal direttore dei canali telematici e nuove offerte Rai, Carlo Sartori, sono intervenuti il presidente Zaccaria ed il direttore generale Celli.

L'installazione di un'antenna parabolica condominiale, oltre a rispondere ad una precisa disposizione per salvaguardare il patrimonio ambientale e paesaggistico delle nostre città, conviene economicamente perché la legge sugli incentivi per le ristrutturazioni immobiliari considera le opere per la cablatura degli edifici e per le antenne collettive gli interventi il cui importo è detraibile fino al 41 per cento dalla dichiarazione dei redditi.

Inoltre - come è stato spiegato - oggi, grazie alle nuove tecnologie, è divenuto possibile realizzare con semplicità la conversione e l'adattamento degli impianti tv centralizzati già esistenti alla tv digitale via satellite. In altre parole: senza opere murarie può essere integrato con l'aggiunta di moduli l'impianto esistente, senza effettuare interventi nelle abitazioni. Mentre i nuovi impianti sono «universali», cioè adattabili e canalizzabili a qualsiasi evoluzione tecnologica.

La nascita di canali satellitari per il pubblico italiano e lo sviluppo delle pay-tv fanno aumentare la domanda: in 5 mesi (settembre '97-febbraio '98) il numero di utenti della tv digitale è passato da 150 a 350 mila anche perché in prospettiva si offriranno servizi concreti che non sono solo più spettacolo: banca, acquisti, Internet via satellite ecc. Ovviamente la qualità dell'immagine digitale è superiore (la differenza è quella tra un disco di vinile e un cd) e consente un miglior utilizzo delle frequenze senza interferenze: dove prima «passava» solo canale oggi ne passano otto con un «linguaggio elettronico» più universale. Oggi ricevibili via satellite le reti Rai e le tre Mediaset, i canali Rai-sat (Cultura, enciclopedia, ragazzi Nettuno), Telepace, Sat 2000 e circa 80 canali in diverse lingue, italiano compreso (Euronews e Eurosport). Via satellite è anche disponibile una buona offerta di programmi radio.

Per avere un'idea dei costi: per la distribuzione in condominio dei canali via satellite (digitali e analogici) utilizzando, ove possibile, la canalizzazione dell'impianto centralizzato, occorre una spesa di milione per ogni gruppo di 6-7 canali, più 5-800 mila lire per l'antenna e una cifra variabile per gli interventi minuti sul e le prese. Infine ogni utente deve acquistare il ricevitore digitale (da 600 mila lire a milione). Altre soluzioni possono costare qualche milione in più da dividere fra i condomini. Il consiglio della Rai è comunque di rivolgersi sempre ad installatori iscritti all'apposito albo: la corsa al digitale e al satellite potrebbe far proliferare gli improvvisatori. **(g. b.)**

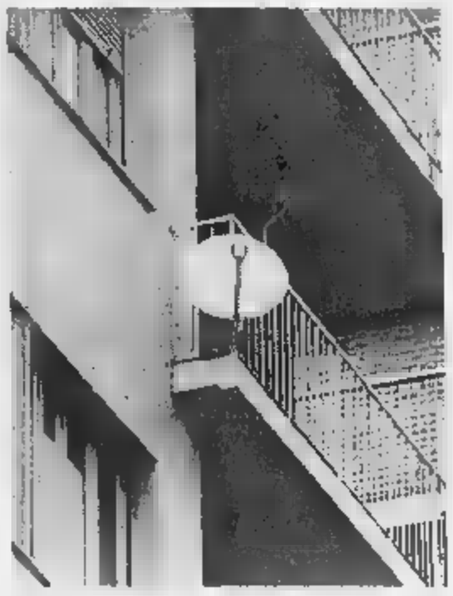

L'antiestetica selva di antenne paraboliche che già oggi deturpa molti stabili è destinata a infittirsi

CURA DI BELLA

Sperimentazione «beffa»

«Quella che partendo in tanti centri oncologici italiani non è la sperimentazione cura Di Bella. E' un'altra cosa, che non so come definire. Ma di certo ha nulla a che vedere la terapia medico modenese». Va giù pesante il procuratore aggiunto Raffaele Guariniello. Quello che sta emergendo dalla sua inchiesta sulla sperimentazione lo ha lasciato sbigottito. E sbotta: c'è un solo, ripeto un solo protocollo, dei 23 messi a punto, conforme a quella terapia. In alcuni cinque o sei componenti del cosiddetto cocktail, in altri figurano affatto». E allora è una beffa per tanti pazienti che hanno fatto la fila per sottoporsi al trattamento? Guariniello non lo dice, precisa solo che c'è un'inchiesta penale. «Che sta andando avanti a ritmo deciso». Giovedì ha sentito come teste il figlio professore, Giuseppe Di Bella, e quello che ha saputo ha aggiunto una serie di tasselli precisi alla sua indagine. Ieri pomeriggio era prevista «verifica importante» in Procura. Un controllo top-secret su cui il magistrato si chiude a riccio.

IL CASO

PIENI E VUOTI DELL'EUROPA

In tutti i negozi. Boom di clienti, esercenti soddisfatti

A Grugliasco già da ieri la spesa si paga in Euro

Il pupazzo Minnie a 45 mila lire e cioè a 23,07 Euro, pantaloncini a 22,05 Euro rispetto a un prezzo di 43 mila lire, un abito da a 569 mila lire che equivalgono a 291,79 Euro, un giaccone tipo «Barbour» a 99.900 lire pari a 51,25 Euro o una valigia a 210 mila lire «tradotte» a 107,5 Euro.

Succede a Grugliasco, trasformata da ieri in una specie di Maastrich targata TO, grazie a un'iniziativa promossa dall'assessore Commercio Teodoro Capannelli con il sindaco Turigliatto. D'ora in poi - a partire dalla gran festa in programma oggi con l'apertura straordinaria di tutti i negozi locali, compresi l'Euromercato e le 180 insegne riunite nel centro commerciale «Le Gru» - i prodotti in vendita abbinerano al normale cartellino in lire quello in Euro, come rodaggio augurale in vista dell'ingresso in Europa.

Prima reazioni? Anche se questa inedita valuta senza frontiere (in arrivo Piesole dove è stata inaugurata prima tiratura simbolica) per ora resta solo simbolo di riferimento, nella zona pedonale di via Lupo è quasi un plebiscito. A partire dal pizzaiolo Massimo Chiereghin che, solennità da Bundesbank, sta piantando sulla sua teglia farinata a 12 mila lire un cartoncino appena tradotto in 6,01 Euro. E pazienza se, tra salamini da 1,30 a pizze ai porcini Euro e mezzo, la moglie Susanna si lascia scappare un sospirone: «Non capisco più niente, e poi perché valutare 1995 lire per Euro? Nelle ultime sembra sia salito a 1996».

Sopra, Susanna Chiereghin, che con il marito vende pizza

Misteri dell'alta finanza, anche se l'insegnante Luciana Lanzella non si scompone: «Insegno in una media di Grugliasco battezzata "Europa Unita" già 10 o 15 anni fa. E' un traguardo che ci è costato tante leggi e tantissimi soldi. Adesso che ci siamo, almeno godiamocelo». E magari scherziamoci su, stando al gioco inaugurato nel negozio fotografico di Roberto Mazzotta, con l'avviso «Non si accettano assegni» tra rullini da 5 Euro e 13 cents e macchine fotografiche che ne costano 97,43. in vetrina un vaso ceci, ha promesso Euro in omaggio a chi ne indovinerà il numero esatto. Risultato: un elenco fittissimo di concorrenti, per cui «domani ricomincio».

ricomincerà anche alle Gru. Dove il presidente dei negozi gongola per la reazione positiva della gente quanto i dirigenti dell'Euromercato, travolti da clienti che chiedono di approfondire l'argomento e da ditte interessatissime all'esperimento. E dove oggi - escludendo ogni riferimento quest'Italia un po' acciaccata - la shop-ville offrirà nuova ambulanza alla Croce Rossa locale.

Dice l'ufficiale giudiziario Lino Muzzeo, mentre amici e familiarie lo ascoltano reverenti: «Sono laureato in giurisprudenza, un po' me ne intendo. Come novità è ottima. Ci insegnerà a tenere il passo, evitando un'espulsione che sarebbe una tragedia. Grazie alla moneta unica, tra l'altro, potremo finalmente programmare vacanza all'estero senza brutte sorprese e salassi inaspettati».

Tra i più ottimisti, gli anziani. Come certe coppie coi capelli grigi che ieri commentavano i nuovi prezzi con una sorriso intimidito: «Sono casalinga, mio marito è in pensione dopo una vita di lavoro. E l'idea di entrare in Europa piace a tutti e due». Molto più di bambini Silvia, imbronciata perché «faccio già la quarta elementare ma a scuola dell'Europa non mi parla mai nessuno». E più di tanti adolescenti pronti a ironizzare: «Ne riparleremo nel 2002, perché tutta questa fretta?».

Luisella Re

Non si paga il trasloco per i lavori in cantina

Da Voghera, Paolo, 75 anni, che cataloga la nostra rubrica dal 1980, pone un quesito condominiale molto frequente e che per questo può essere utile anche ad altri lettori. Scrive: «Causa perdita acqua, dovuta a tubazioni interrate usurate, c'è la necessità di rifare l'impianto, ma per questi lavori straordinari occorre passare nelle cantine che sono proprietà esclusiva. Dovrei liberare la cantina da tutto il suo (e non è poco) e alla mia età dovrei pagare qualcuno per farlo. E' possibile addebitare la spesa del provvisorio trasloco e ritrasloco al condominio?».

«In di lavori straordinari nelle proprietà singole per un interesse comune - spiega l'avvocato Lorenzo Profeta - i condomini hanno l'obbligo di includere tra le spese comuni anche la rivalsa spettante al singolo condomino per la necessaria liberazione dei locali esclusivi e per la ricollocazione delle individuali negli stessi locali. Ma non solo: anche pure il mancato godimento dei locali di proprietà di quel singolo in conseguenza in funzione dei lavori di interesse comune, nonché per eventuali danni ai locali e alle cose in seguito alle operazioni di trasporti e dei lavori».

Continua il legale: «Il singolo ha anche il diritto di veder durare i lavori il minor tempo possibile e di ritrovare le cose, mobili e immobili, come e dov'erano. Il lettore farà bene a chiedere all'amministratore l'impegno scritto e firmato in relazione a tutti gli obblighi e le garanzie già citate. Comunque, anche se eventualmente più costosa, dev'essere preferita - se esiste - una soluzione tecnica che risparmi i locali individuali, a meno che il singolo accetti la soluzione più anche se gli richiede maggior sacrificio».

Il proprietario di un appartamento al piano attico di un palazzo di 30 alloggi ci scrive: «Ho un balcone su quattro lati del palazzo che da cornicione e coperture di porzioni dei vani sottostanti e dopo 30 anni è necessario rifare l'impermeabilizzazione. Io unico fruitore del balcone devo pagare un terzo della spesa: ma di quale spesa? La demolizione dell'attuale pavimentazione, la nuova impermeabilizzazione, l'intonaco sottostante rovinato da infiltrazioni ecc. o solo della pavimentazione, cioè la parte che realmente uso?».

★ «Il balcone-terrazza del lettore - spiega l'avvocato Lorenzo Profeta - ha anche la funzione di copertura per alcuni vani esclusivi sottostanti, quindi va equiparato ai lastrici di uso esclusivo. Per le spese di manutenzione e ricostruzione, la ripartizione deve avvenire in base all'articolo 1126 del codice civile: un terzo va a carico del lettore e gli altri due terzi restano a carico dei soli proprietari dei piani sottostanti ai quali serve da copertura (Cassazione, sez. n. 3542 del 1994). Il criterio di ripartizione riguarda tutti gli interventi necessari, connessi e consequenziali, dal ponteggio al rifacimento del solaio. Lo si desume chiaramente dalla Cassazione n. 11449 del . Inoltre, secondo il Tribunale di Genova (7 novembre 1990): "E' illegittimo, per contrasto l'art. 1126 del codice civile, il criterio di riparto spesa che, in relazione ad opere di riparazione o ricostruzione della copertura di un edificio, oneri i soli condomini utenti in via esclusiva, delle spese di pavimentazione, limitando l'applicazione del diverso criterio di cui all'articolo citato, alle spese di impermeabilizzazione».

★ Ida Rosso invia per la signora Anna la ricetta dello sciroppo di sambuco, «che tutti gli anni fa mia figlia per la delizia e dei bambini e della nonna»: «Mettere in recipiente non metallico 7-8 fiori di sambuco, un litro di acqua, un chilo di zucchero, 1-2 limoni a fettine, 30 di acido citrico (si compra in farmacia). Lasciare in infusione al sole per 3-5 giorni, mescolando ogni giorno; attenti a non lasciare fermentare. Filtrare, imbottigliare. Chiudere con un tappo e tenere al fresco. Si beve diluito con acqua».

Simonetta

Domani i funerali

E' morto a 87 anni il conte Francesco Passerin d'Entrèves

Domani, alle 10,30, nella chiesa parrocchiale di Saint-Christophe in Val d'Aosta si svolgeranno i funerali del conte Francesco Passerin d'Entrèves, morto a Torino a 87 anni. Ufficiale di artiglieria da campagna nella Seconda Guerra Mondiale, rientrò nel 1943 in Valle dove fu arrestato e incarcerato.

Fu il primo sindaco del dopoguerra a St-Christophe, poi consigliere comunale ad Aosta. Da presidente dell'Automobile club Valle d'Aosta, rilanciò la corsa in salita Aosta-Gran San Bernardo. Era anche appassionato di storia. Fu membro dell'Académie de St-Anselme, vicepresidente dell'Associazione dimore storiche Piemonte e Valle d'Aosta e presidente della sezione piemontese e valdostana della Consulta Araldica.

Francesco Passerin d'Entrèves, che lascia la moglie Flaminia e i figli Alessandro, Lodovico e Pietro, sarà sepolto nella tomba di famiglia a Aosta.

IN BREVE

PIEMONTE LIGURIA VALLE D'AOSTA

in discoteca l'ingresso

CAVALLERMAGGIORE. Una bomba ha sventrato l'ingresso principale, il guardaroba, un pilastro portante e le vetrate di una tra le più conosciute e frequentate discoteche del Piemonte, la «Evita Forever» (nella foto l'ingresso danneggiato), ospitata nel complesso che accoglie anche le piscine «Cupole» e la televisione privata «Telecupole». L'attentato è stato messo a segno l'altra sera poco dopo le 21. All'ingresso del locale è stato sistemato un ordigno rudimentale, costruito con bombola del gas e altro liquido infiammabile. L'esplosione è avvenuta quando il locale chiuso. Nessuno ha visto gli attentatori. L'intervento dei vigili del fuoco ha impedito che le fiamme raggiungessero le sale principali del locale: i danni superano comunque i 400 milioni. Nessuno per il momento ha rivendicato l'attentato.

«Lenga Piemontèisa»

ALESSANDRIA. Oggi alle 15, a Palazzo Cuttica (via Parma 1), verrà presentata la «Consulta per la Lenga Piemontèisa» alla quale hanno dato vita 22 associazioni. Prevista l'«aprovasion dla "Diciarassion dij rapresentant del Popol Piemontèis" (Carta 'd Lissandria)». Il sindaco leghista Francesca Calvo porterà i saluti in piemontese: «E' quello della mia origine, preferisco non cimentarmi con l'alessandrino».

bene i ragazzi ruandesi

VERCELLI. I 32 ragazzi rimpatriati in Ruanda stanno bene, vivono con le loro famiglie e vanno quasi tutti a scuola. Lo dice il rapporto dell'Oim, l'Organizzazione internazionale per le migrazioni, inviato al Comune. La città aveva «adottato» i giovani africani, arrivati durante la guerra civile tra tutsi e hutu ed ospitati in comunità. Il governo ruandese aveva ottenuto, nelle estati del '96 e del '97, il loro rientro.

Sicilia «gemelle» Asti

ASTI. Don Luigi Ciotti (nella foto) parteciperà domani alle iniziative dedicate al gemellaggio tra Asti e il paese siciliano San Giuseppe Jato e il villaggio israeliano Nevè Shalom-Wahat el Salaam (che significa «oasi di pace» in ebraico e arabo). Alle 10,30 in municipio si incontreranno le delegazioni delle amministrazioni che hanno deciso di promuovere, seguendo la lezione di don Lorenzo Milani, incontri formativi e scambi culturali tra scuole e associazioni. Alle 15,30 presso la Biblioteca Consorziale Astense terrà un convegno dal titolo «Il messaggio di Don Milani raccolto dalla scuola». Alle 18 al palazzo della Provincia, l'intervento di don Ciotti sul tema «Educare alla pace e alla gestione dei conflitti». Alle 17,30 sarà siglato il patto di solidarietà fra le amministrazioni.

In piazza l'uovo più grande del mondo

AOSTA. Un uovo di Pasqua alto più metri per 2 di larghezza e pesante 120 chili. Oggi, dalle 9 alle 17, in piazza Roncas di Aosta, quattro pasticcieri guidati da Filippo Abrate, dell'Istituto d'arte pasticciora di Torino, tenteranno di realizzare «l'uovo più grande del mondo». La manifestazione ha lo scopo di raccogliere fondi da devolvere alla sezione regionale dell'Unione italiana per la lotta alla distrofia muscolare.

Titanic, Di Caprio ispirato

ALASSIO. Ci fu un legame d'amore fra la miliardaria Lady Astor (moglie del proprietario del Times) e l'ingegnere italo-statunitense Emilio Portaluppi, che si trovava a bordo del Titanic la tragica 14 aprile 1912? La storia d'amore che il regista James Cameron ha fatto con Leonardo Di Caprio e Kate Winslet ha qualche riferimento con quella Portaluppi che trascorse alla fine degli Anni Sessanta i suoi inverni da pensionato ad Alassio?

Evase l'Iva, processato il principe di Seborga

SEBORGA. Giorgio I di Seborga, sovrano del piccolo Principato (nella foto) alle spalle di Bordighera, processato per non aver pagato l'Iva sulle monete e i francobolli in vendita nel Palazzo del Governo e nell'ufficio turistico, si difende sfoderando documenti che confermano l'indipendenza del suo territorio dallo Stato italiano. Giorgio Carbone dovrà comparire martedì davanti ai giudici del Tribunale di Sanremo per l'«evasione dell'Iva» su uno stock di monete e francobolli acquistati nel '96, per un ordine di circa 120 milioni di lire. Giorgio I non aveva versato l'imposta governativa del 19% appellandosi all'autonomia fiscale del Principato e alla sua non appartenenza allo Stato italiano. «Dimostreremo inconfutabilmente, che Seborga non è Italia - afferma il principe -. Diciamo "sì" alla nazionalità italiana, ma "no" al governo».

Lavagna, fallito il porto

LAVAGNA. Il porto turistico considerato il più grande del Mediterraneo, ieri è senza corrente elettrica. L'Enel ha sospeso la fornitura per morosità. Il tribunale di Milano due giorni fa ha decretato il fallimento della Cola dei Genovesi, la società che ha costruito il porto lavagnese e lo gestiva: domani arriva a Lavagna il curatore fallimentare mentre il Comune è fatto promotore di una «cordata» per salvare l'approdo che ha debiti per un centinaio di miliardi.

Tre albanesi in fuga inseguiti e

NOVARA. Inseguimento l'altra notte alle porte di Novara tra una volante della polizia e tre albanesi. L'auto dei fuggitivi si è schiantata contro un muro e gli occupanti, all'arrivo degli agenti, hanno puntato loro contro una pistola, quindi sono scappati a piedi sono stati raggiunti e arrestati poco dopo. Hanno raccontato di aver rubato una Tipo a Torino e di essersi spinti fino a Novara per «vendicare» la sorella di uno di loro, prostituta a Novara, uccidendo il protettore.

: «Voglio il borgo antico»

BIELLA. Katia Ricciarelli (nella foto) s'è innamorata del borgo antico Biella, dove a luglio vuole organizzare una rappresentazione all'aperto e dedicata ai giovani. La grande cantante lirica è stata in città mercoledì, per celebrare i anni di un circolo musicale, e dopo visitato il Piazzo con l'assessore comunale alla Cultura, Vittorio Barazzotto ha lanciato la proposta: esibirsi in piazza Cisterna, fra antichi palazzi e portici medievali. «Penso io a organizzare tutto - ha detto il soprano -: chiedo solo tre o quattro giorni di ospitalità, e non voglio compensi». Il Comune è euforico: «Un'ottima idea». La cantante ha suggerito anche l'opera: «Elisir d'amore», di Donizetti. Dice Barazzotto: «Con la Ricciarelli è nato un rapporto di collaborazione che dobbiamo assolutamente coltivare».

A CURA DELL'UNIONE INDUSTRIALE DI ASTI

UNIONE INDUSTRIALE DELLA PROVINCIA DI ASTI

NOTIZIE PER LE AZIENDE

I.R.A.P. E D.I.T. NUOVI ADEMPIMENTI FISCALI

Una riunione all'Unione Industriale per gli Associati

I.R.A.P. e D.I.T. non sono altro che gli acronomi di Imposta Regionale Attività Produttive e Dual Income Tax e pratica due nuovi tributi che vanno ad arricchire il panorama (per la verità fin troppo ricco, articolato e slarzoso) del sistema impositivo italiano che, in questo caso, non è certamente entrato in Europa.
Al fine di illustrare le modalità di applicazione di questi nuovi tributi che troveranno applicazione, per la prima volta, tra un paio di mesi, l'Unione Industriale ha organizzato mercoledì 1° aprile u.s., presso la propria sede, una riunione informativa che ha avuto come relatore il prof. Luigi Puddu - Docente di Ragioneria presso la facoltà di Economia e Commercio dell'Università di Torino. In apertura di riunione il dott. Fabrizio Riva, responsabile degli uffici Economico e Fiscale, ha evidenziato come, sicuramente, l'Irap costituisce una imposta «pesante» in quanto penalizza le imprese in cui l'apporto di manodopera è alto e quei settori industriali ad alto valore aggiunto.
Sempre il dott. Riva ha evidenziato che con l'Irap si tassa, per la prima volta al mondo, non **il reddito prodotto** bensì **il valore aggiunto**. Cioè il **reddito presunto**. In pratica l'Irap la pagheranno anche le imprese con i bilanci in rosso. Unica (magra) consolazione è l'abolizione, contestuale all'introduzione dell'Irap, di alcuni balzelli tipicamente nazionali quali l'Iciap, la tassa sulla partita iva, i contributi al servizio nazionale e la patrimoniale.
Successivamente ha preso la parola il prof. Puddu e è entrati nel cuore degli argomenti. Il Relatore si è soffermato in particolare sulla corretta classificazione delle voci in bilancio al fine di individuare la base imponibile su cui calcolare l'Irap che, per il 1998, è stata fissata con un'aliquota pari al 4,25%. Particolare attenzione è stata dedicata al problema delle **imprese** che hanno cantieri temporanei in più regioni e che, quindi, dovranno versare l'Irap in modo proporzionale al fatturato prodotto in ogni regione in cui sono localizzati i cantieri. Attraverso le proiezioni di alcuni lucidi il prof. Puddu ha poi illustrato i meccanismi per l'applicazione della D.I.T. la Dual Income Tax nonché i vantaggi che ne possono trarre. Al termine della relazione sono stati formulati diversi quesiti operativi da parte degli oltre presenti in rappresentanza di altrettante imprese associate all'Unione Industriale a cui il prof. Puddu ha dato puntuali e precise risposte.

La sala gremita di partecipanti.

Il relatore prof. Puddu al centro di dr. dell'Unione Industriale a destra.

L'ITALIA DA SEMPLIFICARE

La burocrazia costa alle imprese 22.500 miliardi l'anno

L'istituto nazionale di statistica e l'Unione italiana delle camere di commercio (Unioncamere) hanno realizzato nel 1997 una rilevazione volta a valutare i costi sopportati imprese per adempiere agli obblighi amministrativi derivanti norme vigenti più in generale, per svolgere pratiche amministrative presso gli uffici pubblici. I costi sono distinti tra quelli interni, derivanti essenzialmente dal tempo di lavoro dedicato dal proprio personale all'espletamento degli adempimenti amministrativi, e quelli esterni, con all'affidamento delle attività a consulenti o professionisti.

I costi per settore e territoriale

L'ammontare complessivo degli oneri per adempimenti amministrativi nelle aree considerate, sostenuti imprese nel 1996, può valutato in circa 22.500 miliardi di lire rappresenta circa l'1% del totale dei costi aziendali, determinati sulla base del conto economico relativo al 1996, nonché l'1,2% del Pil ai prezzi di mercato.
Per adempiere agli obblighi amministrativi relativi alle aree considerate dall'indagine, le imprese hanno utilizzato personale interno per un numero di giornate pari a 71,4 milioni. Ciò ha determinato un ammontare di costi interni pari a 10.800 miliardi, che rappresentano il 48% costi complessivi per adempimenti amministrativi. La restante quota pari al 52%, è costituita da costi esterni derivanti dal ricorso a consulenti cui le imprese si rivolgono per l'espletamento delle diverse pratiche.
Rispetto al totale del costo del lavoro sostenuto dalle imprese, i costi interni connessi agli adempimenti amministrativi rappresentano il 3,4%. I costi esterni rappresentano il 26% costi complessivi sostenuti per consulenze.
L'onere è mediamente più elevato nelle imprese industriali: esso ammonta a 32,2 milioni di lire in media per ciascuna impresa del settore. Il costo medio per le imprese commerciali è pari a 20 milioni e per le altre imprese del terziario a 23,6 milioni.
Significative appaiono le differenze nei costi sostenuti dalle imprese residenti nelle diverse aree territoriali: le imprese del Nord-Est, infatti, sostengono costi pari mediamente a 30,3 milioni di lire, quelle del Nord-Ovest per 28,8 milioni di lire, quelle del Centro per 23,4 milioni di lire e, infine, quelle meridionali un costo medio di 19 milioni di lire. Nonostante ciò, le imprese Mezzogiorno appaiono svantaggiate in termini relativi, poiché il peso degli oneri burocratici totale dei costi aziendali risulta mediamente più elevato (1,3%) e quasi doppio rispetto a quello riscontrato per le imprese delle regioni centrali. Anche la struttura dei costi per adempimenti amministrativi risulta differenziata tra quattro ripartizioni considerate con una quota di costi interni pari al 44% per le imprese Mezzogiorno e del 51,4% per quelle del Nord-Est.

I costi secondo la dimensione dell'impresa

L'incidenza dei costi per adempimenti amministrativi rispetto al totale dei costi aziendali diminuisce fortemente all'aumentare dimensione d'impresa, misurata in termini di addetti, sia di fatturato. In particolare, l'incidenza è massima (e pari all'1,7%) nelle imprese che si collocano nella classe 6-19 addetti ed è minima (0,2%) nelle imprese con più di 200 addetti. Ancora più evidente risulta la differenziazione tra le imprese per classi di fatturato: infatti, nelle imprese con fatturato fino ad 1 miliardo l'incidenza è 28 volte più elevata quella rilevata presso le imprese con fatturato superiore a 100 miliardi.
D'altra parte la quota dei costi interni sul totale dei costi per adempimenti amministrativi la dimensione dell'impresa passando dal 32,3% nelle imprese con 3-5 addetti ad un valore quasi doppio nelle imprese con un numero di addetti compreso tra 50 e 500. Con riferimento alle classi di fatturato, i costi interni rappresentano il 31% del totale per le imprese con fatturato fino ad 1 miliardo e il 71% quelli sostenuti dalle imprese fatturato oltre i 100 miliardi, superando comunque quota del 50% per le imprese con più di 5 miliardi di fatturato.

I costi per di ministrative

Rispetto alle sei di attività prese in considerazione dalla rilevazione, risultano particolarmente elevati gli oneri per adempimenti fiscali ed amministrativi quelli in materia personale. Essi hanno riguardato la totalità delle imprese assorbendo, rispettivamente, il 59,4% e il 27,6% costi complessivi per adempimenti amministrativi.
Quelli relativi alle altre hanno interessato quote minoritarie delle imprese; in particolare, le attività relative al commercio estero hanno riguardato il 18% del totale delle imprese e assorbito il 10% del costo totale. L'area degli adempimenti per la tutela dell'ambiente ha interessato il 28% delle imprese impegnato poco meno del 3% dei costi complessivi, mentre quella delle rilevazioni statistiche, pur avendo riguardato il 22,4% delle imprese, ha rappresentato soltanto lo 0,5% dei costi.
Infine, gli adempimenti relativi all'area dell'innovazione hanno riguardato quote marginali delle imprese (2,7%) e dei costi (0,4%).
I costi sostenuti in media da ogni impresa, relativamente a ciascuna nella quale ha svolto adempimenti amministrativi, risultano molto differenziati. Il costo medio più elevato è quello relativo importazioni ed esportazioni (16,7 milioni), seguito da quello dell'area fiscale amministrativa (15,7 milioni). Per l'area personale e dell'innovazione, il costo medio risulta pari a poco più di 7 milioni. Gli adempimenti relativi alla tutela ambientale sono mediamente costati imprese interessate 2,8 milioni, mentre quelli relativi alle rilevazioni statistiche hanno richiesto mediamente 0,6 milioni. Anche la distribuzione tra costi interni ed esterni risulta abbastanza differenziata con riguardo singole aree. In particolare, l'area fiscale amministrativa assorbe il 66% dei costi interni il 51% di quelli esterni, quella gestione delle risorse umane pesa per il 22% dei costi interni e per il 33% quelli esterni, quella relativa all'interscambio con l'esterno assorbe rispettivamente l'8% e il 12%. I costi derivanti dal ricorso a personale interno risultano nettamente prevalenti nell'area delle rilevazioni statistiche (91%) e maggioritari nell'area fiscale ed amministrativa (55%). Al contrario, per l'espletamento degli adempimenti relativi all'innovazione, le imprese utilizzano quasi esclusivamente risorse esterne. Nelle restanti tre aree le quote relative ai costi interni sono risultate comunque inferiori a quelle dei costi esterni e vicine al 40%.
Appare generalizzata la tendenza imprese di maggiori dimensioni a svolgere le attività connesse all'espletamento degli adempimenti amministrativi preferibilmente al loro interno; in particolare, tale comportamento risulta molto evidente nelle degli adempimenti fiscali ed amministrativi di quelli relativi alla gestione delle risorse
Nel primo caso, i costi interni rappresentano il 73% degli oneri complessivi per le imprese appartenenti classe di addetti 200-500 e il 36,5% di quelli sostenuti dalle imprese di minori dimensioni (3-5 addetti); nel secondo caso, l'incidenza percentuale dei costi interni pari all'88,5% nelle imprese della classe dimensionale maggiore e al 19% nelle imprese più piccole.
Differenze più contenute risultano nell'area delle rilevazioni statistiche, nella quale i costi interni coprono il 99,8% degli nel caso imprese maggiori ed il 78,6% nel caso di quelle minori.

COSTRUIRE IL PIANO HACCP NEL SETTORE VINICOLO

Gli incontri organizzati dall'Unione Industriale

HACCP acronimo Hazard Analysis Critical Control Point (in italiano Analisi Controllo dei punti Critici della Produzione) l'ultimo di una serie adempimenti che sono stati posti a carico delle aziende del settore agroalimentare.
A partire dal 28 giugno 1998 tutte le aziende che producono, confezionano o utilizzano prodotti alimentari saranno tenute a istituire un sistema di autocontrollo sui rischi sui pericoli di contaminazione dei propri prodotti.
In sostanza le aziende dovranno descrivere dettagliatamente l'attività lavorativa esercitata; individuare i rischi di contaminazione che possono recare un danno al consumatore, stabilire quali di questi rischi siano reali concreti, attuare di conseguenza adeguate contromisure per rendere pressoché nulle le probabilità che si verifichino eventuali contaminazioni.
Tutte queste attività dovranno essere riassunte e codificate in un apposito Manuale che dovrà essere tenuto disposizione delle Autorità preposte controllo.
Questo adempimento viene posto a carico di tutte aziende del settore agroalimentare, compreso il settore vinicolo.
L'Unione Industriale della provincia di Asti, al riguardo ha organizzato un corso, volto a fornire ai «responsabili di cantina» la formazione necessaria per costruire il Manuale HACCP aziendale.
Il corso si pone l'obiettivo stimolare il «senso responsabilità» dell'azienda vinicola e fare in modo che il Manuale venga redatto senza il concorso di soggetti esterni.
Grazie questo tipo di tecnica l'azienda sarà in grado elaborare il proprio Manuale HACCP e di modificarlo ogni qualvolta ciò fosse necessario modifiche introdotte nell'attività di cantina. Le linee guida che verranno illustrate redatte in conformità quanto verrà predisposto dalle Organizzazioni Nazionali di categoria.
La serie di incontri è iniziata il 2 aprile scorso presso i locali dell'Unione Industriale e terminerà il 13 maggio p.v. a Canelli (dove svolti quattro dei sei incontri previsti).
La scelta Canelli come sede di alcuni di questi incontri costituisce il primo passo concreto di indirizzare parte dell'attività dell'Unione Industriale all'interno del Distretto Industriale di Canelli Santo Stefano Belbo.

STRATEGIE DI MARKETING: COME MIGLIORARLE

Un corso di formazione all'Unione Industriale

Proseguono con successo i corsi di formazione aggiornamento professionale organizzati dall'Unione Industriale favore di tutte le imprese Astigiane, corsi che sovente fanno registrare il «tutto esaurito» in termini di partecipazione.
La prossima iniziativa, organizzata, come sempre, attraverso la Società S.I.A. S.r.l., si terrà presso le aule formazione dell'Unione Industriale **martedì 21 aprile p.v.** con il seguente rio: 9-12,30 e 14-18.
Il tema dell'iniziativa è mente interessante per gli addetti ai lavori. Si tratterà di: **«come sviluppare il piano e le strategie di marketing e migliorare i risultati di vendita»**. Gli obiettivi dell'iniziativa sono duplici, da un lato, infatti, si passerà ad analizzare le attività definizione delle strategie e pianificazione vendite nell'ottica dell'ottimizzazione del rapporto tra l'Azienda ed il mercato conseguentemente di miglioramento dei risultati di vendita. Dall'altro, invece, come parte pratica effettuerà una simulazione, un'esercitazione di gruppo su dati forniti dai partecipanti il fine di verificare i concetti espressi nella prima parte della giornata.
I destinatari dell'iniziativa sono: Responsabili vendite, area manager, product manager, responsabili marketing.
Il programma dettaglio è il seguente:
- il marketing l'ambiente
- il marketing mix (prodotto, pubblicità, promozioni, ricerche...)
- Definizione degli obiettivi
- Le strategie di marketing ed il risultato economico
- Il piano di marketing
* Come si arriva marketing plan
* Come si realizza e a quali obiettivi deve rispondere
* La definizione degli obiettivi
* Il controllo dei risultati
- L'esercitazione - Lavoro di gruppo: realizzazione di piano di marketing per il conseguimento degli obiettivi prefissati.

Relatore sarà il **dott. Alessio Giachin Ricca** (Consulente Soges Formazione).
Ulteriori informazioni possono essere richieste direttamente alla Segreteria della S.I.A. S.r.l. (tel. 0141/436965).

gabetti OPIMM

GABETTI OP.IMM. ASTI
Via Cavour 101
Tel. 0141 - Fax 556992

L'agenzia immobiliare, affiliata alla Gabetti S.p.A. è soggetto giuridicamente patrimonialmente autonomo.

ALFIERI - VIALE ALLA VITTORIA IN D'EPOCA

Vendesi libero alloggio ristrutturato di: ingresso living, 2 camere, bagno, , cantina, riscaldamento autonomo. **Rif. A/160**
Vendesi libero alloggio ristrutturato ingresso, 2 camere, bagno, balconi, autonomo. **Rif. A/161**
Vendesi ufficio di 200 **Rif. A/162**
Vendesi ufficio di mq 150 c.a. **Rif. A/163**

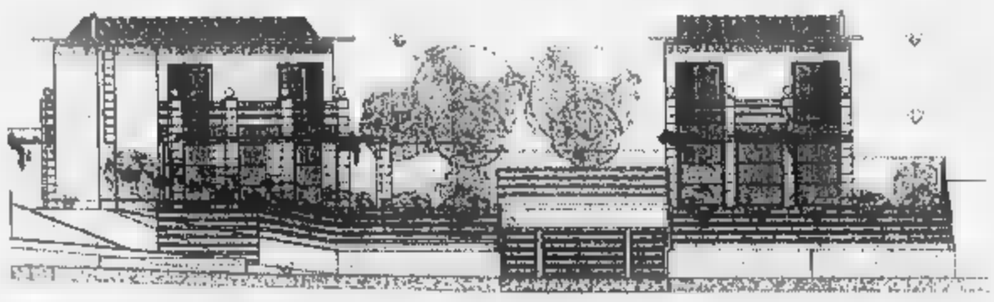

ASTI - ZONA CORSO VOLTA
2 villette unifamiliari indipendenti in fase di realizzazione, di:
piano interrato, ampia autorimessa, tavernetta; piano terreno, ingresso, sala, cucina, servizio; piano 1°, tre letto, due servizi, terrazzi.
Giardini indipendenti di mq 600 ca. **Rif. VR/171**

CALDIERI
E
PONTACOLONE
CONSULENTI
E ASSICURATORI
IN ASTI

LA STAMPA
ASTI
E PROVINCIA

SAI

Mentre centro-destra e «Carroccio» hanno presentato ieri i loro candidati

Gran movimento attorno alle liste

Prime sorprese e conferme tra i consiglieri

ASTI. La macchina elettorale si è messa in moto: già tre i candidati che hanno affrontato il «rito» dell'esordio nei panni di aspiranti primi cittadini; Antonio Fassone (Ulivo-Rifondazione), Luigi Florio (Polo) e Guido Bonino (Lega Nord). Gli schieramenti numericamente più forti hanno scoperto la carta [illegible] si tratta di [illegible] completare il mazzo per la partita del 24 maggio e raccogliere le firme (ne servono come minimo 400). Anche altri movimenti sono in campo: per esempio i Federalisti-Repubblicani della lista «Per Asti» di Germano Cantarelli e Enzo Ceppani, entrambi candidati; Alessandro Militerno, anche senza Norberto Colella (Patto Segni), rientrato nel Polo, sostiene di voler comunque andare avanti. E' in caccio di firme anche «L'alleanza pensionati» di Angelo Aizzi. Già [illegible] i cristiano democratici le candidature [illegible] ragioniere commercialista, Marisa Caracciolo, di Elisabetta Tovo, figlia [illegible] scomparso presidente della Provincia, Guglielmo e dei consiglieri uscenti Gherlone, Cotto, Arri e Sorba. An presenterà, oltre a Sergio Ebarnabo, due esponenti dei comitati cittadini: Francesco Li Causi detto Ramon e l'architetto Gianni Giaccone.

Antonio Fassone sarà sostenuto da quattro liste: Democratici della Sinistra, Rifondazione, Verdi-Rete e Ppi-Rinnovamento; capolista dei democratici potrebbe [illegible] Piera Bruno, moglie dell'avvocato Aldo Mirate; nelle fila dell'ex pds anche Silvano Uppo, sindacalista Morando e l'avvocato Fabrizio Brignolo. Come indipendente nello schieramento di Dini, figura il giovane rettore di San Secondo, Andrea Marchisio. Deciso infine il comitato elettorale di Fassone (destinato, per altro, ad ampliarsi). [illegible] fanno parte: Massimiliano Bianco (candidato per Dini), Carlo Bosso e Gianluca Zuccaro (Ppi), Luca Robotti (Rifondazione), Gianpaolo Riccio (democratici di sinistra), Giorgio Graziano (Rete), Roberto Maggiorotti e Fabrizio Bignolo (pubbliche relazioni).

[f. c.]

[illegible]

Il candidato a sindaco **Luigi Florio** (in piedi) con lo staff del Polo alla presentazione di ieri

[illegible]

Guido Bonino (secondo da destra) affiancato da Fogliato, Comino e Tagini alla presentazione di ieri

ASTI. «La nostra sarà una [illegible] elettorale in positivo, un confronto, di idee e di progetti, senza scontri personali. Siamo una forza tranquilla in grado di dare alla città di Asti un governo serio ed efficace, che le faccia recuperare le posizioni perse in quattro anni di amministrazione di sinistra». Così Luigi Florio, detto il «compattatore», [illegible] il [illegible] sul quale tutte le forze del Polo si sono ritrovate concordi, dopo settimane di travaglio. La presentazione di ieri mattina, nella saletta al quinto piano dell'Hotel Salera, c'era tutto lo [illegible] maggiore del centro destra. Al tavolo accanto a Florio la parlamentare Maria Teresa Armosino che, dopo i contrasti, anche veementi, del recente passato si concede a bacini appacificatori con l'europarlamentare per [illegible] gioia dei fotografi. [illegible] la Armosino ad avere il compito dell'annuncio ufficiale: «Il candidato a sindaco di Asti per il Polo delle libertà [illegible] l'onorevole e amico Luigi Florio». Applausi.

Accanto [illegible] Armosino, [illegible] segretario [illegible] Cdu Pierpaolo Gherlone, forse in corsa come vicesindaco. Dall'altro lato Sergio Ebarnabo, presidente provinciale di An e gran tessitore di queste settimane di trattative. Gli è accanto Norberto Colella, del Patto Segni, recuperato in poche ore dalla diaspora pro Militerno. Colella si definisce un «deluso dell'Ulivo», poi lascia [illegible] parola ad Ebarnabo «che mi ha convinto». [illegible] quest'ultimo ecumenicamente aggiunge: «Aspettiamo anche Militerno», ma il preside della Brofferio, bruciato dalla non candidatura, in serata [illegible] che «continuerà a cercare adesioni per formare una propria lista».

Al tavolo c'è anche Fernando Marchisio che conferma, quanto già si sapeva: non sarà più candidato a sindaco e che la lista «Asti libera», ex Club Pannella, è tra quelle «Pro Florio».

[illegible] candidato a sindaco ricorda, [illegible] chi già mette in giro certe voci» che la doppia carica di europarlamentare ed eventualmente [illegible] sindaco non sono incompatibili, anzi [illegible] terò [illegible] esperienza internazionale [illegible] disposizione della città che ho sempre difeso, offrendole occasioni di finanziamento, come è successo per palazzo Alfieri [illegible] per il Battistero. Florio annuncia uno [illegible] suoi slogan: «La sinistra [illegible] deluso gli astigiani, Asti merita [illegible] meglio». [illegible] condivide il significato il presidente della Regione Enzo Ghigo intervenuto, con il deputato Ugo Martinat di An, a dare il [illegible] appoggio [illegible] candidatura «di Gigi, un sindaco finalmente amico». In platea, molti volti [illegible] Cotto, Grasso, Brusa, Ingrasci, Goitre, Andrea Sodano. Non c'era Galvagno «ma mi ha telefonato» precisa Florio. A Marengo, [illegible] seconda fila, assicura: «Sarà nella mia squadra. E ora lavoriamo. Chi vuole aderire alla mia campagna elettorale telefoni. Chiamate Florio 33156».

Sergio Miravalle

ASTI. Sebastiano Fogliato, segretario della Lega Nord, [illegible] affida ad una metafora edilizia per dimostrare che [illegible] partito che va per la maggiore ad Asti «è quello della spartizione»: «Prendete [illegible] restauro del Michelerio. Ci lavorano in tre: Fassone, candidato [illegible] sindaco dell'Ulivo, Marengo di Forza Italia, Garipoli dei Popolari». L'unica alternativa «per mandare [illegible] [illegible] la sinistra, siamo noi - promette - mica il Polo che divide tutto con l'Ulivo. Altro che alternativa».

Alle amministrative del 24 maggio il «Carroccio» avrà [illegible] volto dell'architetto Guido Bonino, 47 anni, libero professionista. Capolista il consigliere uscente Pier Franco Verrua; in lista, tra gli altri, anche Antonio Ferrero, Ivano Maraschio, Germana Borgo, Giovanna Quaglia. La presentazione del candidato a sindaco, ieri, nella sede leghista di via Mameli. A fare da apripista all'uomo «cresciuto con noi» (è iscritto dal '90), il deputato Domenico Comino, Fogliato e Paolo Tagini. Perchè, spiega Comino «è meglio uno dei nostri se vogliamo il ricambio della classe dirigente. Polo e Ulivo fanno del trasformismo di facciata». Il deputato e segretario nazionale leghista, sgombra anche il campo dalle dicerie di possibili fidanzamenti elettorali: «Certo ci hanno sollecitati da più parti a intraprendere un percorso di alleanze, ma il movimento ha deciso di [illegible] seguire questa strada. Non si cambia mettendosi con chi è legato a certi carrozzoni».

E Bonino? «Noi non andiamo a Torino [illegible] scegliere i candidati. Bonino lo ha indicato la nostra base perchè [illegible] [illegible] concreto, che lavora, un tecnico capace» pubblicizza Fogliato. L'architetto [illegible] già presidente di circoscrizione [illegible] Praia, offre un primo assaggio del programma: termodistruzione dei rifiuti, parcheggi scambiatori con servizio di bus per il centro e maggiore utilizzo dei mezzi pubblici; «perchè - accusa Bonino - l'attuale Piano del traffico altro non [illegible] che il piano dei percorsi: prendere le auto da un punto, per portarle a creare ingorghi in un altro». E poi, secondo la Lega, bisogna lavorare [illegible] progetti per la sicu[illegible] sociale, l'occupazione e il rilancio economico: «Ad Asti si pagano gli [illegible] di urbanizzazione più alti d'Italia - spiega - poi quando hai bisogno di una concessione diventi vecchio: dopo 4 mesi esaminano la pratica in commissione, poi [illegible] vogliono dai [illegible] ai [illegible] giorni per averla. E' così che [illegible] rispettano i cittadini?».

Franco Cavagnino

I famigliari hanno donato le cornee

Giovane di 24 anni è morto sulla A21

L'incidente è avvenuto nella notte poco prima del casello di Asti Ovest

ASTI. Un giovane di Orbassano [illegible] morto nella notte tra venerdì [illegible] sabato [illegible] un incidente sull'autostrada A21. Poco prima del casello di Asti Ovest ha perso il controllo della sua Lancia Y ed [illegible] finito in una scarpata.

La vittima è Giuseppe Piovera, 24 anni, via Mazzini, disegnatore alla «Valeo» di Mondovì. Il giovane aveva trascorso la serata a cena con amici [illegible] Santena. Anzichè rincasare, [illegible] è invece diretto verso Asti. La tragedia è avvenuta verso le tre. Forse a causa di un malore o [illegible] colpo di sonno, Piovera ha perso il controllo dell'auto: la Y 10 si è poi ribaltata in una scarpata. Gli accertamenti sono affidati alla polstrada di S. Michele. A prestare i primi soccorsi [illegible] stati alcuni [illegible] tomobilisti. Poi l'inutile corsa verso [illegible] l'ospedale: il giovane ha cessato di vivere durante [illegible] tragitto.

[illegible] padre Ugo, pensionato, la madre Maria Spissu e la sorella Cristina hanno dato l'assenso per l'espianto delle [illegible]. L'intervento è stato eseguito dall'equipe coordinata dal direttore sanitario Roberto Gerbi (oculista Marco Cuffaro Russo, infermiere Pierangelo Rota).

Giuseppe Piovera, 24 anni, di Orbassano è morto in un incidente sulla A21

I funerali domani ad Orbassano: la salma partirà alle 14,30 dalla camera mortuaria dell'ospedale di Asti.

Mercoledì, all'altezza di San Paolo Solbrito, [illegible] altro torinese [illegible] morto carbonizzato nel rogo della [illegible] auto che [illegible] era schiantata contro un camion.

[r. s.]

In diversi scontri

Incidenti nel Canellese 2 feriti gravi

CANELLI. Due feriti gravi in altrettanti incidenti stradali, causati forse dal forte vento, avvenuti ieri [illegible] Calamandrana e Canelli. Nel primo è rimasta ferita Monica Thea, 24 anni, abitante in paese, che stava tornando a casa su una «Peugeot 106». E' sbandata finendo fuori strada: [illegible] [illegible] ricoverata in prognosi riservata all'ospedale [illegible] Alessandria.

L'altro incidente a Canelli. Un poliziotto, Antonio Pellegrino, 38 anni, di Canelli, in viale Indipendenza, ha perso [illegible] controllo della [illegible] «Honda 650» andando a schiantarsi contro un platano. Anche per l'agente si [illegible] reso necessario il ricovero ad Alessandria. In entrambi i [illegible] è intervenuto l'elisoccorso.

[illegible] Scontro frontale sulla provinciale a Castel Boglione. Per cause in via di accertamento da parte della polstrada di Nizza, la R19 di Domenico Giardino, [illegible] anni, Santena, è finita contro l'autocarro Iveco di Davide Brosio, [illegible] anni, Collegno. Giardino è ricoverato in gravi condizioni all'ospedale di Acqui.

Asti e Castelnuovo D.B.

Dieci milioni di finanziamenti per il Giubileo

ASTI. Sono 5 i progetti dell'Astigiano finanziati con i fondi per il Giubileo del Duemila. La notizia [illegible] stata confermata dalla Regione, mentre la Provincia, che ha coordinato le richie[illegible] di contributo anche [illegible] parte dei privati, forse domani convocherà una conferenza stampa.

Hanno avuto il via libera da Roma quattro progetti su Asti [illegible] uno su Castelnuovo Don Bosco per quasi 10 miliardi: nella scelta sono state privilegiate le località lungo la cosiddetta via Francigena. In particolare, sono stati concessi finanziamenti per la ristrutturazione di Villa Badoglio (6 miliardi), il recupe[illegible] dell'ex chiesa di [illegible]n Giuseppe (1 miliardo e mezzo), il restauro del museo Lapidario e la cripta di Sant'Anastasio (750 milioni), il risanamento del Battistero di San Pietro (598).

A Castelnuovo Don Bosco l'istituto ecclesiastico Bernardi Semeria potrà ampliare (1 miliardo e 85 milioni) il centro di accoglienza giovanile Cascina La Scaiota.

[l. n.]

I nostri clienti

Gallo - Sacco
Elettrauto
Autoradio - Antifurti
Climatizzatori
Assistenza clienti
Canelli
Viale Risorgimento
Tel. 0141/82.34.05

Gandolfo Adriano
'78-'98 [illegible] anni di attività
Macchine e mobili per ufficio
Canelli
Viale Risorgimento
Tel. e fax 0141/83.49.85
0141/82.45.95

Ristorante
Piccolo San Remo
(chiuso il lunedì)
Canelli
Via Alba, 179
Tel. 0141/82.39.44

Oscar & Mirko
abbigliamento
a Canelli
in viale Risorgimento
N° 59 e in viale Italia
ang. via Saracco N° 55

Fido e Co.
Toilette per cani
Alimenti ed articoli per animali
Canelli - Piazza Europa [illegible]
Tel. 0141/83.19.04

REVELLO
Materiale elettrico
e illuminazione
Canelli - Reg. Secco,
Tel. 0141/83.48.65

autocarrozzeria autorizzata
AUDI
LAZZARINO
riparazione e sostituzione
PARABREZZA
dall'auto al tir
Canelli
Via Riccadonna 80
tel. e fax 0141 - 83.12.82
MAIL paul @ netcity.it

Gazebo
Il salotto del fisco
Canelli
Tel. 0141/82.31.16

radio franco
TVC HI-FI
VIDEOREGISTRATORI
Filmati matrimoniali
Liste nozze
Canelli,
via Alfieri, 11
Tel. 0141/82.39.70

CM Calcestruzzi
Lavori edili,
stradali, idraulici
Canelli
Regione Dota, 52
Tel. 0141/82.41.05

Maccarini
Concessionaria OPEL
Presentazione presso tutte le nostre sedi
Sabato 18 e domenica 19 aprile
Canelli - viale Italia - Tel. 0141/82.21.29
Alessandria - Via Marengo, 162 - Tel. 0131/26.20.75-26.21.74
Tortona - Strada S. per Genova, 3 - Tel. 0131/86.22.67
Valenza - Via dell'Artigianato zona D3 - Tel. 0131/94.34.32
Nizza Monferrato - P.za Garibaldi 45 - Tel. 0141/70.23.53
Acqui Terme - Via Moriondo, 84 - Tel. 0144/32.15.61
NUOVA ASTRA

LA PIEMONTESE
ASSICURAZIONI
Da oggi, la Piemontese Assicurazioni è ancora più vicina.
La nuova agenzia di zona è a Sua completa disposizione per illustrarle una vasta gamma di servizi e nuove opportunità che intendiamo offrirle con la cortesia che ci contraddistingue.
Vicino a casa vostra per diventare
"Il vostro assicuratore di famiglia".
Vicini Comodi Assicurati
AGENZIA DI CANELLI
Via Giovanni XXIII, 59
Tel. e Fax 0141/82.31.07
Agente Generale Alberto Goslino

Domani il «gemellaggio» con San Giuseppe Jato e il villaggio di Shalom

Asti più vicina a Sicilia e Israele

Attesa conferenza di don Ciotti in Provincia

ASTI. Un progetto di solidarietà che vuole di superare distanze geografiche e culturali. E' il senso del «gemellaggio» che sarà formalizzato domani ad Asti, tra il Comune e gli l'amministratori di San Giuseppe Jato (Palermo) e il villaggio israeliano Nevè Shalom-Wahat el Salaam (che significa «oasi di pace» in ebraico e in arabo). Il villaggio è stato preso a esempio, in quanto vi è una scuola in cui si insegnano sia l'ebraico che l'arabo.

L'iniziativa, promossa dall'assessorato «Città persone» e organizzata da Gianfranco Monaca, responsabile dei Servizi educativi del Comune, intende sottolineare l'importanza della scuola nel cammino verso la convivenza pacifica e la capacità di risolvere i conflitti senza ricorrere alla violenza.

Alle 10,30 in municipio si incontreranno le delegazioni dei tre centri, che hanno deciso di promuovere, seguendo la lezione di don Lorenzo Milani e della scuola di Barbiana, incontri formativi e scambi culturali tra scuole, enti e associazioni. Subito dopo le delegazioni incontreranno i rappresentanti di alcune scuole astigiane.

Alle 15,30 alla Biblioteca Consorziale Astense si terrà un convegno dal titolo «Il messaggio di don Milani raccolto dalla scuola». Sarà assente il procuratore di Palermo Caselli, inizialmente invitato a partecipare ai lavori.

Un convegno in Biblioteca e Don Milani e il suo metodo educativo

Don Luigi Ciotti, fondatore del Gruppo Abele, parteciperà domani alle iniziative del gemellaggio. Accanto, l'insegnante astigiana Paola Gho, tra i relatori al convegno dedicato a Don Milani

Apriranno i lavori alcuni studenti dell'istituto magistrale «Monti» che leggeranno «Lettera a una professoressa» di don Milani, dopo un'introduzione dell'insegnante Paola Gho. I docenti Giuliana Barone e Bruno Segre parleranno «Progettare il proprio lavoro a partire dalla pedagogia di Don Milani» e di «Nevè Shalom/Wahat el Salaam e Barbiana: ideali punti di contatto».

Alle 17,30 si tornerà in municipio dove sarà siglato il patto di solidarietà fra le amministrazioni dei tre centri.

Alle 18 nel salone del palazzo della Provincia l'intervento di don Luigi Ciotti, fondatore del Gruppo Abele di Torino, sul tema «Educare alla pace e alla gestione dei conflitti». L'ingresso è libero. **[c. f. c.]**

CONSIGLIO COMUNALE

La giunta approva i Boc

Nella seduta di giovedì la giunta ha approvato la pratica relativa all'emissione dei Boc (Buoni obbligazionari comunali) che il Comune intende emettere per finanziare i lavori di completamento del teatro Alfieri. I Boc sono uno degli argomenti che fanno parte del lunghissimo ordine del giorno del Consiglio comunale convocato per domani alle 18,30, alla stessa ora di martedì e alle 21 di mercoledì. Si comincerà domani con il Piano di recupero del casermone, già discusso in settimana e che sarà riportato in aula rivisto nella parte relativa al piano finanziario. Altra pratica di carattere urbanistico è quella riguardante il Piano particolareggiato per il recupero dell'ex «Saffa» di corso Ivrea. In discussione figurano, tra le altre delibere, anche l'ordinamento degli uffici e dei servizi, la bozza di convenzione della Fondazione «Eugenio Guglielminetti» e il protocollo d'intesa per la realizzazione di un edificio da parte dell'Asp (autostazione, uffici, centro commerciale) sul sedime della stazione autocorriere.

Bancarelle, mostre, animazione e spettacoli nelle strade

Oggi Festa di primavera in via Cavour e a Tanaro

ASTI. Due «Feste di primavera» animeranno la domenica astigiana. Appuntamento al Borgo Tanaro, organizzato dal Comitato Palio 3T e gli ambulanti della Fiva-Confcommercio, e in via Cavour, promossa dall'associazione «Le vie del porfido». Le iniziative intendono rivitalizzare le zone colpite dall'alluvione del '94.

Dalle 7 al tramonto in via Savona, e vie Ferrero, Gancia, Canelli e piazza Volontari dell'alluvione 1994, si disporranno 150 bancarelle con ogni genere di mercanzia, per dare vita a una fiera. Saranno in funzione giostre per i bambini, un banco di beneficenza, e uno stand gastronomico allestito dalla Pro loco. Ci sarà una mostra del pittore Silvio Volpato. Sfileranno i figuranti del Palio di 3T e si esibiranno gli sbandieratori. Le concessionarie Piubelli e Auto- presenteranno inoltre la nuova Fiat 600. Le quote di partecipazione pagate dai commercianti saranno devolute ai terremotati delle Marche e Umbria.

In via Cavour alle 10 si apriranno esposizioni di piante, fiori, opere d'arte e mestieri artigianali. Saranno esposte fotografie e sculture di Massimo Testa. Alle 12 si potrà pranzare con i piatti proposti dalla Pro loco di San Marzanotto: agnolotti, salame e dolce. Le esposizioni resteranno tutto il giorno.

Per l'occasione resteranno aperti anche i negozi. **[r. s.]**

Asti e il dopo alluvione

In un volume 4 anni di cantieri Protezione civile: è pronto il piano

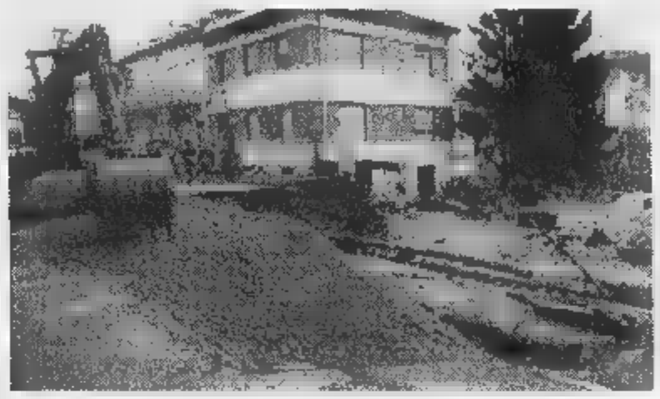

Una ruspa al lavoro in corso Savona ad Asti nei giorni del dopo alluvione

ASTI. S'intitola «La rinascita della città» ed è stata stampata, col contributo della Cassa di risparmio di Asti, in 40 mila copie (38 milioni la spesa): la nuova pubblicazione del Comune arriverà nelle case degli astigiani, via posta, nei prossimi giorni. Nelle intenzioni degli amministratori, vuole essere «un rendiconto, anche dal punto di vista economico-contabile, delle opere realizzate e messe in cantiere dall'alluvione e oggi»; su cui anche un bilancio del lavoro compiuto negli ultimi 4 anni dall'amministrazione Bianchino, ormai in scadenza.

La pubblicazione si apre con il racconto dei terribili giorni della piena del Tanaro, ma anche della reazione per la rinascita (proprio nell'ultimo Consiglio comunale di mercoledì, convocato in seduta ordinaria, sarà portato in approvazione il piano di protezione civile). Il tutto corredato da dati tecnici ed economici. Il secondo capitolo è dedicato alle grandi opere: l'elenco riporta 21 progetti, tra cui 10 riguardanti interventi a favore di scuole. Tra gli altri lavori (già realizzati e futuri), quelli per il rifacimento delle fognature e il potenziamento del depuratore, il trasferimento del Comando dei vigili in via Fara, la costruzione del tribunale all'ex Casermone, le opere collegate alla costruzione del nuovo ospedale.

Gli interventi per il recupero del centro storico vengono illustrati con tre colori: rosso per indicare quelli già realizzati (tra cui l'ampliamento della Biblioteca Astense), blu per quelli in via di ultimazione (restauro torre Troyana, Archivio storico di palazzo Mazzola e altri), arancio per quelli in corso o in appalto (teatro Alfieri, ex chiesa di San Giuseppe, ecc.).

«La rinascita della città», illustrata con fotografie di Giulio Morra e Domenico Pasquale, affronta poi i temi del sistema museale e del turismo culturale, piani regolatore e del traffico, servizi ai cittadini, sport, decentramento, scuola. Uno spazio è riservato all'Asp, che, oltre a occuparsi di trasporti e igiene urbana, ha esteso il proprio «potere» anche sul ciclo delle acque. Infine altri numeri nella sintesi del bilancio di previsione '98. **[l. n.]**

Danneggiata una «littorina». Lunghe code d'auto e traffico nel caos

Lampione abbattuto dal vento blocca un treno in corso Savona

Un poliziotto controlla alcuni cavi elettrici danneggiati sulla linea ferroviaria

ASTI. Caos, ieri pomeriggio, in corso Savona: un lampione abbattuto dal forte vento è precipitato sulla vicina linea ferroviaria, quasi all'altezza del ponte sul Tanaro, proprio mentre arrivava un treno locale diretto a Castagnole Lanze-Alba.

Il macchinista non è riuscito ad evitare di travolgere l'improvviso ostacolo. Il palo della luce, trascinato sotto le ruote della «littorina» ha danneggiato le tubature dei freni, facendola bloccare.

Per un attimo si è tenuto che il convoglio fosse deragliato. E' stato dato subito l'allarme: sono accorsi vigili del fuoco, carabinieri, polfer e volanti, vigili urbani. Allertata anche la stazione di Asti.

Si sono formate subito lunghe code di auto, sul corso e sulla vicina tangenziale. Molti i curiosi che sono scesi dalle vetture, per andare a vedere quanto stava accadendo, rischiando anche di restare fulminati dai cavi tranciati dell'alta tensione.

Le forze dell'ordine hanno formato uno sbarramento, per impedire a chiunque di avvicinarsi, mentre vigili del fuoco e tecnici delle ferrovie cercavano di liberare la sede ferroviaria.

Molto spavento anche, ma nessun danno per i passeggeri del treno, una trentina, che hanno poi proseguito il viaggio su un pullman fatto arrivare dalle Ferrovie.

Ora l'inchiesta: sembrano comnque escluse particolari responsabilità. La linea è tornata agibile dopo un paio d'ore. **[f. b.]**

La «littorina» bloccata sui binari dopo la caduta del lampione. [FOTO MORRA]

AGENDA

PRO LOCO. Stamane in Provincia (inizio alle 9) si terrà l'Assemblea generale dell'Unpli, Unione nazionale delle Pro loco. I lavori si concluderanno alle 13.

SPITFIRE. Stamane in piazza Alfieri raduno delle spider Triumph «Spitfire». Gli automobilisti faranno un giro panoramico a Grana, Castagnole Monferranto, Quarto, Rocca d'Arazzo, Montegrosso, Vigliano, Isola e nuovamente Asti.

TERZO MONDO. Stamane dalle 8,30 alle 12,30 in piazza Libertà e San Damiano saranno vendute uova pasquali nell'ambito del Commercio equo e solidale.

MEDITAZIONE. Oggi al palazzetto dello sport di Canelli si svolgerà un «campo di meditazione» secondo il metodo di Osho. Dalle 9 alle . Informazioni: 0338/80.22.901.

Il Consiglio di Revignano redigerà domani sera (inizio 21,30 al centro civico) l'elenco dei lavori più urgenti in vista del sopralluogo dei tecnici comunali. All'assemblea si parlerà anche dell'impiego dei fondi, parte dei quali servirà ad acquistare le attrezzature per l'area giochi.

CONFERENZA. Domani alle 15 nel salone dell'istituto Pellati a Nizza, il pittore Massimo Ricci parlerà di «Come nasce e si costruisce un quadro». L'incontro è organizzato dall'Università della terza età.

LETTERE AL GIORNALE

Villanova un grazie

Di solito cerchiamo ogni appiglio per evidenziare le deficanze dello Stato Italia, e di promuovere «anatemi» o critiche, e volte gratuite, nei confronti dei servizi di vigilanza. E' anche dovere del cittadino sottolinearne l'efficienza, come in questo caso, dell'Arma dei carabinieri di stanza a Villanova d'Asti.

Nella notte fra il 2 e il 3 aprile, alle ore 4,30, siamo svegliati dal secco rumore della rottura di un vetro. Dopo un sommario ed alquanto circospetto sopralluogo, senza vergogna dovuta alla paura, avvisiamo il 112. Dopo due e tre minuti un calpestio all'esterno ci avvisa della presenza di due carabinieri alla ricerca dei fuggitivi, lungo il rio adiacente, appena avvistati. Tutto qui? Sì.

Si dirà che hanno fatto il loro dovere. Forse è stato il caso a portarli a quell'ora, in quel posto. O forse una ronda notturna programmata attraverso i paesi della loro giurisdizione? Forse. I due militi in servizio sono giovanissimi, forse di leva, non hanno avuto esitazioni, anzi, hanno chiesto la nostra collaborazione per l'invio di rinforzi. Le critiche gratuite che a volte dispensiamo nei confronti di chi vigila al servizio dello Stato si possono evitare con un po' di comprensione e collaborazione da entrambe le parti.

Questa volta è andata bene, salvo piccoli danni a finestre e serrature scardinate, grazie anche al pronto intervento dei carabinieri che non hanno neppure gustato un caffè mattiniero per senso del dovere. Grazie ragazzi, crediamo e un po' di più nello Stato.

Lettera firmata

Posteggi per i... c'è poco rispetto

Da parecchio tempo riscontriamo che i posteggi riservati agli invalidi sono abitualmente occupati da veicoli senza l'apposito contrassegno. Chiediamo al sindaco di intensificare la vigilanza, di multare le auto in regola e di ricorrere alla rimozione forzata se necessario. Per lo stesso motivo sarebbe auspicabile ridipingere le linee gialle in via Carducci davanti al civico 81, cancellate dal rifacimento della sede stradale.

Fausto Goria, presidente Aniep, di Asti

...i le campane per il vetro

Vorrei portare all'attenzione dell'Asp una carenza che si riscontra nella zona via Nogaro e strade limitrofe come Tiziano Vecellio e Raffaello Sanzio. Chi vuole smaltire il vetro deve fare molta strada (andare per esempio vicino alla Maternità, oppure in via Manzoni) e non sempre ha la macchina per spostarsi. Qui non ci sono campane per il vetro eppure è quartiere con molti abitanti. Cortesemente chiediamo se possibile provvedere, quando l'Asp lo riterrà opportuno.

Augusto B. Asti

Le lettere vanno inviate alla redazione de La Stampa, via De Gasperi 2 - 14100 Asti - o al fax 0141-530224. Non devono essere più lunghe di 30 righe, possibilmente dattiloscritte, firmate e con un recapito telefonico

NUMERI UTILI

EMERGENZA SANITARIA

118

AUTOAMBULANZE

CROCE VERDE
Asti: . : 726.390. 955.333. **Montalo**: 897.555. **Montemagno**:
CROCE
Asti: 417.741
Calliano: 921.879
Canelli: 824.222
Castello d'Annone: 401.388
Castelnuovo D.B.: 011/9827.301
Cocconato: 907.503;
Costigliole: 966.779
Isola: 958.665
Monale: 569.237
: 0144/88.290
: 921.313
Montegrosso: 953.175
Montiglio:
San Damiano: 975.910
Villafranca: 943.777-943.081
Villanova: .445-948.555

DI TURNO

Ad **Asti**: sono di turno con orario 8-19,30 senza interruzione la farmacia **Sanitas**, corso Alba 72, tel. 592.886, con orario 9-12,30 e 16-8 del giorno successivo (ore 22-8 a serrande abbassate dietro presentazione di ricette mediche urgenti) la farmacia **Garello**, corso Felice Cavallotti 2a, tel. 593.481
Canelli: Fantozzi, via G.B. Giuliani 1.
Moncalvo: Andizzone, Settembre. : Bianchi, via Parti 1.

GUARDIA MEDICA

Asti: 353.558. **Calliano**: . **Ca- . D.B.**: 011/987.5468. **Cocconato**: 907.503. **Costigliole**: 961.414. **Monastero Bormida**: . 917.444. . **Montemagno**: 63.253. : 7821. **Rocca d'Arazzo**: . **San miano**: 975.910. . 943.544. **Villanova**: 948.555

CARABINIERI pronto 112

Asti: 530.196. **Bubbio**: 0144/8103
Canelli: . **Castagnole** : 878.161. **Castelnuovo D. B.**: 011/987.5152. **Costigliole**: 966.096. **Moncalvo**: 917.100. **Montegrosso**: : 721.023. **Damiano**: 975.064. **Villanova**: 948.033

117

593.232-31.743. **Canelli**: 823.481 721,165

POLIZIA pronto intervento 113

: **Questura** 416.111. **Stradale Asti**: 212.358. **Nizza**: 1.704. **Autostrada A21**: 0131/361

ATL Agenzia turistica locale

Asti: 530.357, tel 538.200

COMUNICATO AI SOCI

Il CIRCOLO PIANETA ROSSO

con sede a CASTELLO
Regione S. Andrea, 1
comunica ai sigg. Soci che il locale sarà aperto nei giorni di giovedì, venerdì sabato e domenica dalle 22,30.

Si rammenta che l'ingresso è riservato esclusivamente ai sigg. Soci.

LUNEDÌ tuttosoldi
MERCOLEDÌ tuttoscienze
GIOVEDÌ tuttolibri
I supplementi de LA STAMPA
Una settimana ricca di tutto.

PK Per la pubblicità su
publikompass
20123 MILANO Via Carducci 29 - Tel. (02) 244.24.611
10126 TORINO Corso M. d'Azeglio 60 - Tel. (011) 666.52.11

Nuove pesanti sanzioni per chi omette la ricevuta. Controlli della Finanza

Scontrini, arriva la stangata

Prime supermulte ad Asti per gli evasori

ASTI. Le prime supermulte sono scattate ieri, dopo gli ultimi controlli della Guardia di finanza. Per un commerciante di alimentari e un cliente è scattato l'accertamento di due «Fiamme gialle». «Dov'è lo scontrino?» hanno chiesto gentili i militari. Imbarazzo, un tentativo confuso di giustificarsi.

L'«omesso scontrino» costerà ai due evasori. L'esercente, con la nuova normativa (entrata in vigore mercoledì 1 aprile) pagherà un milione (250 mila «concilierà» entro 60 giorni) e il cliente 100 mila (il doppio della sanzione in vigore fino al 31 marzo).

«Cerchiamo di essere tolleranti, nei limiti del possibile nel rispetto della legge. In particolare in alcuni casi l'omissione dello scontrino non è occasionale, ma appare reiterata» spiega il capitano Gaetano Giacchi, 36 anni, comandante della Compagnia di Asti delle Fiamme gialle.

Sottolinea l'ufficiale: «Le norme prevedono: nel caso di mancata emissione del documento o di emissione dello stesso con importo inferiore a quello incassato, sanzione proporzionale, nei confronti dell'esercente, pari al 15% dell'importo documentato e comunque non inferiore a un milione di lire; nessuna sanzione per l'esercente che emette il documento, ma omette di consegnarlo al cliente; nessuna sanzione per eventuali violazioni «residuali» alle disposizioni previste dalla normativa sullo scontrino e la ricevuta fiscale; nel di omessa installazione del misuratore fiscale, una sanzione amministrativa da 2.000.000 a 8.000.000 lire oltre alla sospensione dell'autorizzazione da 15 giorni a 2 mesi, e nel caso di recidiva, da a mesi».

La normativa prevede anche per il cliente («che nel luogo dell'operazione o nelle immediate adiacenze non è in grado di esibire la ricevuta o lo scontrino, lo esibisce con indicazione di un corrispettivo inferiore a quello reale»), una sanzione da 100.000 a 2.000.000 lire.

Attenzione dunque: il cliente potrà sempre essere multato (se risultato sprovvisto di scontrino), mentre all'esercente, nel caso di consegna del documento, non potrà essere irrogata alcuna sanziona: quindi ne consegue che il commerciante che ha la «malsana» abitudine di non consegnare il tagliando non è sanzionabile.

Nuove modalità anche per l'estinzione delle sanzioni. Il verbale, compilato dai finanzieri, sarà poi «girato» all'Ufficio Iva, che notificherà la multa ai destinatari.

Franco Bivilla

Il capitano Gaetano Giacchi 36 anni, comandante della Compagnia di Asti della Guardia di finanza

ONE CARABINIERI

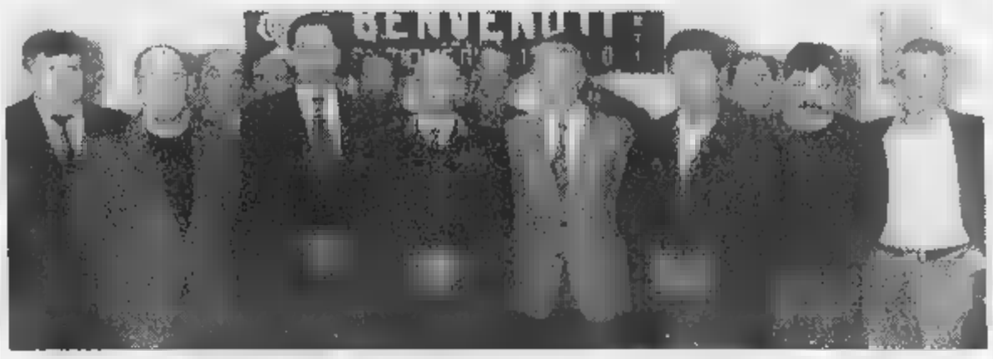

I militari in congedo forse vigileranno astigiani

ASTI. Alberto Fossa, anni, contitolare di uno studio di consulenze aziendali, è il nuovo presidente dell'Associazione nazionale carabinieri, sezione di Asti. Vice presidente l'ex comandante della Stazione di Asti, il maresciallo Roselli. Sono stati eletti dal consiglio direttivo del sodalizio (riunisce nel capoluogo circa mezzo migliaio di militari congedo) insediato dopo le elezioni che si erano svolte domenica nella sede di piazza Roma 13 (telefono 591.949). Fossa succede a Gigi Molino, per oltre 40 anni «anima» dell'associazione, nominato per acclamazione presidente onorario. L'ex tenente dei carabinieri paracadutisti, Alberto Limone, sarà invece il nuovo coordinatore provinciale delle «fiamme d'argento».

Alla riunione è intervenuto il comandante provinciale dell'Arma, tenente colonnello Antonio Colacicco. Intenso il programma del sodalizio: oltre all'attività sociale (gite, cerimonie, ecc.) i militari dell'Arma in congedo potrebbero essere coinvolti in più vasta attività volontariato: servizi di vigilanza nei musei, protezione civile, assistenza agli anziani.

Valfenera, preso dai carabinieri

Ruba telefonino e tenta estorsione

VALFENERA. E' accusato di rubato un telefonino, poi avere chiesto un riscatto di 100 mila lire per restituirlo al proprietario. Ma all'appuntamento sono andati anche i carabinieri di Villanova, che hanno bloccato un giovane del paese: Sergio Ferrando, 32 anni, residente in via Scanagatti.

Arrestato, è stato trasferito al di Quarto. L'operazione è scattata dopo il furto del cellulare, da un'auto lasciata in sulla piazza del paese da un impiegato di Annone.

Dopo qualche ora l'impiegato ha ricevuto una chiamata a casa: «Se rivuoi il tuo telefonino ci possiamo mettere d'accordo». E' stato fissato un appuntamento, alle 11 del mattino, sulla stessa piazza del paese.

Ma i carabinieri di Villanova, che da qualche tempo tenevano il giovane sotto controllo, hanno intercettato la chiamata. E' stato organizzata trappola.

Il comandante della Stazione e i suoi uomini si sono presentati all'incontro con auto di amici un furgone affittato per l'occasione. Un sistema per sviare eventuali sospetti.

Sono arrivati sulla piazza molto presto ed hanno atteso che arrivasse l'ora dell'incontro.

Poi, lo scambio: telefonino-soldi. A quel punto sono sbucati fuori da auto e furgone, bloccando il giovane che ha avuto neppure il tempo di abbozzare una

Un'operazione che rientra in un più vasto piano di controlli del territorio, messo in atto dalla Stazione villanovese, con il coordinamento della Compagnia di Asti. Un'attività mirata soprattutto alla prevenzione della microcriminalità nella zona. **[f. b.]**

Sergio Ferrando, 32 anni, è arrestato dai carabinieri a Valfenera per tentata estorsione

Un fermo per spaccio

VILLAFRANCA. Un giovane astigiano è fermato ieri dai carabinieri di Villafranca e del nucleo operativo radiomobile di Asti. Il giovane, tossicodipendente, attualmente in curva al Sert (Servizio per le tossicodipendenze) è stato sorpreso dai militari con un quantitativo di metadone ritenuto di molto superiore al normale fabbisogno personale. Questa almeno l'accusa con la quale è finito in manette. Si dovrà ora valutare quale fosse l'uso che il giovane volesse fare del metadone.

Nei giorni scorsi un altro giovane era finito in manette zona, sempre per spaccio. Mario Sgura, anni, Villanova, Europa 10, era su una «Peugeot 405». Stava rientrando a casa in auto, quando i carabinieri della Stazione lo hanno fermato. Nascosti in un sacchetto, c'erano dosi di eroina: 11 grammi in tutto. Da tempo i militari della Stazione hanno intensificato i controlli nella zona, considerata dei «crocevia» astigiani dello spaccio.

IN

Costigliole

Chiude i battenti Pro loco al castello

conclude oggi la rassegna «Le Pro loco al castello». Esauriti gli oltre 400 posti a tavola: i cuochi di Costigliole inizieranno a servire i commensali alle 12. Ultimo giorno anche per la mostra dell'artista locale Cosimo Gatti (pitture e sculture). **[l. n.]**

San Marzanotto

Gli scarti delle mense da domani al canile

Nelle mense scolastiche domani l'Asp avvierà il ritiro giornaliero degli avanzi di cibo destinati al canile San Marzanotto. Sono interessate le elementari Frank, Ferraris, Gramsci, Pascoli, Buonarroti e le medie Goltieri, Gatti, Jona, Martiri della Libertà. **[l. n.]**

Asti

Eroina nella valigia condannati marocchini

Due marocchini, Mohamed Trabelsi Hansi Hasan, stati condannati tribunale rispettivamente a sei e quattro anni di reclusione. I due extracomunitari, difesi dagli avvocati La Matina Pasta, erano arrestati alla stazione Asti dalla Polfer: in una valigia c'erano 300 grammi di eroina.

Asti

Assemblea alla Waya sul piano aziendale

Assemblea dei lavoratori domani alla Way Assauto: i sindacati illustreranno l'accordo siglato con la proprietà che riguarda il piano aziendale.

Gli studenti di Valance da oggi in città

Arriva oggi il gruppo di studenti di medie inferiori e superiori della città gemella Valence che ospite in città di famiglie di coetanei fino al 15. Un analogo soggiorno di circa sessanta studenti astigiani nella città francese è in programma dal 25 giugno al 5 luglio.

Progetto per la creazione di una Docg dalla riva destra del fiume al Bormida

Il Tanaro dividerà le terre della Barbera?

E nel resto dell'Astigiano la denominazione «Monferrato»

NIZZA. Per ora è solo in fase di proposta, ma è un'iniziativa destinata a suscitare un vasto dibattito tra i produttori Barbera: il Consorzio di tutela ha messo a punto un progetto per la creazione una docg per la Barbera d'Asti (e fin qui non si tratta di una idea nuova), ma limitata geograficamente ad un'area che va grosso modo dalla riva destra del Tanaro al Bormida.

Una zona «classica» insomma, tendente a valorizzare e premiare le Barbere più prestigiose, che lascia però fuori alcune aree dove la qualità Asti è di casa da decenni. Per il resto dell'Astigiano infatti (e per le limitrofe nell'Alessandrino) si ipotizza una docg Monferrato. Altrettanto nobile (si tiene presente anche la qualità Superiore con invecchiamento di due anni), ma senza più il nome «Asti». Per il resto, questa piramide prevede una base ampia di Piemonte Barbera doc e le sottozone nella docg. Pratiche già a buon punto, sia per la sottodenomiazione Lauretum (Costigliolese), Nizza (Valle Belbo) e Colli Astiani (parte della Val Tiglione).

La proposta per la docg della Barbera d'Asti è emersa dalle ultime riunioni Consorzio ed ora sarà discussa nella neonata consulta provinciale, per poi approdare al Comitato regionale vini. Tra le caratteristiche del nuovo disciplinare, regole più ferree quanto a produzione (80 quintali ad ettaro, mentre 90) e l'ipotesi di un mento di mezzo grado. Invecchiamento minimo anno. Per il Piemonte doc invece, non si vedrebbe male, in ambito del Consorzio tutela, anche un ampliamento della produzione ad ettaro. Ma mentre per la Barbera d'Asti docg si è già all'elaborazione scritta, il resto è ancora tutto in discussione.

Spiega il presidente del Consorzio Livio Manera: «Tutti sono d'accordo sul fatto che si debba investire sull'immagine del Barbera, ma questa operazione deve essere economicamente interessante per i produttori. Per esempio, penso ad una azienda dove siano vigneti più vecchi e in particolari giaciture con la docg, ed altri terreni, meno eccezionali, dove ci stia tranquillamente la doc Piemonte.

Aggiunge l'enologo nicese, di recente riconfermato alla guida dell'ente: «Si coltivazioni con metodi diversi dall'origine. Se è vero, come da sempre si sostiene che la qualità si fa nel vigneto». Il progetto complessivo avrebbe ricaduta su superficie ampia: basta ricordare che nel '97 (ultimi dati della Camera di Commercio) sono stati rivendicati come doc Asti 3500 ettari di Barbera, mentre ettari sotto la denominazione Monferrato.

Enrica Cerrato

Oggi all' di Mango confronto Moscato-Champagne

MANGO. Continuano i «Messaggi in bottiglia», incontri organizzati all'Enoteca regionale al castello di Mango. Stamane si terrà il convegno «Moscato d'Asti: un territorio per il vino». L'incontro s'inizierà alle 10,30. Introdurrà il giornalista de «La Stampa» Sergio Miravalle. Intervengono: Oreste Cavallo, responsabile museo civico «Eusebio» di Alba; Pier Carlo Grimaldi, antropologo dell'Università di Torino; Gianni Legnani, direttore del Centro informazioni dello Champagne; Bruno Gandino, architetto; Giovanni Minetti, direttore di Fontanafredda; Lucia Carle, storica antropologa della Maison des Science de l'Homme di Parigi. E' stato invitato anche Ottorino Liuzzi, presidente del Consorzio dell'Asti. Sempre domenica sarà inaugurata al castello di Mango la Sala cultura, spazio permanente dedicato alla storia del Moscato d'Asti dell'Asti Spumante, su carta su video. **[r. s. a.]**

L'Asta emigra

Si svolgerà al Lingotto

L'Asta del Barbera emigra a Torino. La storica manifestazione promozionale e benefica si terrà l'8 novembre al Lingotto nell'ambito del Salone del Gusto «made» in Arcigola Slow Food. La decisione stata formalizzata dal Consorzio di tutela. Il palcoscenico di Torino consentirà all'Asta (giunta nel '98 al decimo di vita) di ridare fiato alla immagine un po' appannata, soprattutto per il fatto che nelle ultime edizioni non ci sono state novità di rilievo nella categoria dei venditori e compratori.

L'Asta avrà una sorta di anteprima in giugno a Milano: nel celebre salone Liberty dell'Osteria del treno, ci sarà la presentazione ufficiale alla stampa specializzata. Invitato anche don Ciotti del Gruppo Abele, che ancora una volta sarà destinatario dei fondi raccolti con la vendita all'incanto. **[e. ce.]**

Replica alle critiche degli ambientalisti

«E' la legge che prevede quella taglia sulle volpi»

La questione era dapprima passata inosservata all'epoca della decisione assunta dall'Ambito territoriale del Nord astigiano, ma a farla tornare d'attualità, sono stati i volontari della Lipu, in campo con una lettera a «La Stampa», contro la decisione dell'Ambito territoriale di dare un contributo a chi abbatte le volpi.

La «taglia», agli ambientalisti proprio non è piaciuta, tanto che si sono rivolti tono deciso all'Atc 1 accusandolo aver incentivato con ventimila lire, l'uccisione di volpi considerate nocive.

Da parte dei dirigenti dell'Ambito, in particolare da Giovanni Rostagno, vice presidente e responsabile della Federcaccia, la replica non si fa attendere: «Innanzi tutto - si chiede il legale - dove erano gli ambientalisti che fanno parte del comitato, quando si presa la decisione a novembre? non presenti oppure non si accorti questa scelta, sarà che si impegnino abbastanza nel loro ruolo?».

Rostagno, fa notare alcuni dati: «L'Istituto nazionale della fauna selvatica ha invitato all'abbattimento di 400 volpi, caccia chiusa. Ci è parso normale dare un rimborso spese, regolarmente a bilancio. Questo fatto già da solo dimostra non ci sia "odio viscerale" verso questi animali, altrimenti le doppiette non avrebbero bisogno di incentivi». Secondo i dati forniti dall'Atc1 volpi abbattute sono state 157. Prosegue Rostagno: «Non abbiamo fatto altro che applicare la legge quindi, la polemica della Lipu ci pare infondata, pretestuosa tardiva». Concorda invece il presidente della Federcaccia sul fatto che le lepri di importazione difficilmente si adattano. «Per questo - conclude - è necessario più controllo dei nocivi». **[e. ce.]**

Prorogato al 31 dicembre l'accatastamento urbano dei fabbricati

Nuove regole per gli edifici rurali

I criteri secondo un decreto ministeriale

IN quali casi un fabbricato va considerato rurale e quando invece deve essere accatastato al settore urbano dell'ufficio tecnico erariale? Un quesito di attualità, che talvolta ha ottenuto risposte contrastanti. La finanziaria del '98 prevede, all'articolo 14, la proroga fino al 31 dicembre per l'accatastamento urbano di fabbricati ■ rurali. Quanto alle regole, ■ tempo ci ■ rifaceva a una legge del '94, ma ora un recente decreto ha introdot- ■ modifiche.

Claudio Bruno, responsabile del settore fiscale della Coldiretti, fa il punto della situazione: «Già dal '94 erano stati dettati criteri per inserire edifici di questo tipo alla sezione urbana, rendendo anche noti i criteri per il riconoscimento della ruralità, ai fini fiscali, di questi fabbricati». Spiega Bruno: «Si tratta di alcuni punti importanti per i proprietari, per aiutarli a districarsi nella normativa».

Eccoli in sintesi: il fabbricato deve essere posseduto da un soggetto che a diverso titolo (proprietà, affitto, usufrutto), conduce il terreno. L'edificio deve essere utilizzato come abitazione, dagli stessi soggetti, oppure dai dipendenti dell'azienda agricola a tempo indeterminato (salariati fissi) o ■ tempo determinato (braccianti), per un numero ■ giornate lavorative superiori ■ 100.

Altro requisito: la superficie minima di terreno cui il fabbricato è asservito, deve essere di almeno 10 mila metri quadrati (ridotto a 3 mila ■ ■ tratta di colture specializzate, in ■ ad esempio. Il volume di affari dell'attività agricola infine (il fatturato Iva), deve essere superiore al 50 per cento del reddito complessivo del titolare, dichiarato sul modello 740.

Claudio Bruno, responsabile del settore fiscale della Coldiretti

Un'ultima annotazione: non possono rientrare nei fabbricati rurali, quelli compresi nelle categorie A/1 e A/8, poichè hanno caratteristiche di «abitazioni di lusso».

«La Coldiretti - commenta Bruno - da tempo aveva evidenziato la necessità ■ introdurre alcune modifiche per mantenere la ruralità dei fabbricati e, conseguentemente all'esclusione della tassazione, prima di tutto per i pensionati coltivatori diretti».

Queste le piccole modifiche introdotte dal Consiglio dei ministri: la pensione a esempio, non viene più conteggiata nella comparazione tra il volume d'affari dell'azienda ■ il reddito complessivo. «In questo provvedimento - prosegue Claudio Bruno - viene anche sostanzial- ■ riconfermata la ruralità per i fabbricati di servizio dell'azienda, come ■ ricovero degli animali, stalle, capannoni o depositi di attrezzi. E anche gli edifici destinati all'attività agrituristica».

La proroga al 31 dicembre per l'accatastamento non esenta il proprietario che non ha più i requisiti enunciati, dal dichiarare i redditi, sia pure in via presuntiva, ai fini Irpef e Ici.

Nuovi Impi■■

Dall'Unione europea altri 225 ettari

Dopo la recente riapertura ai nuovi impianti di vigneto (circa 2.500 ettari), consentita al Piemonte dall'Unione europea con i «piani di miglioramento», arrivano altri 225 ettari, impiantabili in base ■ una deroga della Comunità. Per la provincia ■ Asti sono ■ disposizione 60 ettari, così suddivisi: Brachetto d'Acqui, 16; Freisa d'Asti, 15; Grignolino d'Asti, 10; Malvasia ■ Castelnuovo Don Bosco, 10; Malvasia di Casorzo, 9. Per informazioni rivolgersi alla Coldiretti di Asti o di zona; il regolamento di attuazione prevede la ripartizione tra aziende di considerevoli dimensioni.

Consulta

La caratterizzazione del Barbera d'Asti

Negli uffici di viale alla Vittoria, si ■ tenuta una riunione della consulta vitivinicola dell'organizzazione: tra gli argomenti discussi (presente il coordinatore Michelino Rovero), il progetto di caratterizzazione del Barbera d'Asti, il decreto legislativo sulle sicureza del lavoro nel settore e il nuovo catasto viticolo nazionale Aima.

Giovani

Proroga per ■■■ al progetto «Prometeo»

E' ■■■ spostato al 15 aprile alle 12, ■ termine per la presentazione delle domande di partecipazione al concorso per giovani imprenditori «Prometeo», del Comune di Asti, ■■■ dalle organizzazioni del mondo del lavoro. Può partecipare chi ha idee nuove per progetti imprenditoriali. Informazioni all'ufficio sviluppo del Comune (corso Alfieri 350, tel. 399.497).

Caccia ■ ■■■■■

Nuovo piano faunistico e Ambiti territoriali

Si ■ riunita negli uffici della Coldiretti, la consulta interna che si occupa di caccia, ambiente e territorio, coordinata da Luigi Perfumo. Si è parlato in particolare del nuovo piano faunistico provinciale e dell'attività degli Ambiti territoriali di caccia. All'ordine del giorno anche i finanziamenti alle aziende agricole, proposti da istituti bancari e ■■■ zi di garanzia FIDI.

Pensionati

Il ■■ maggio a Montiglio si terrà la «Giornata»

Ieri i pensionati aderenti al movimento che fa capo alla Coldiretti si ■■■ incontrati per organizzare la «Giornata del pensionato», che si terrà a Montiglio, al lago di Codana il 30 maggio. I lavori sono stati coordinati dal presidente Alessandro Arri.

La Coldiretti fa parte del Comitato per l'Euro: consigli e informazioni

Una guida per imparare a muoversi nel labirinto della moneta europea

ANCHE la Coldiretti, con il responsabile del settore economico Mario Sacco, ■ entrata nel «Comitato per l'Euro», istituito alla Prefettura, che si occupa del passaggio dalla lira alla nuova moneta. Gli Stati che entreranno ■ far parte dell'Unione economica ■ monetaria saranno scelti il primo maggio e contemporaneamente saranno stabiliti i tassi fissi tra le valute di questi Paesi.

L'Euro vedrà ufficialmente la luce il primo gennaio '99. Da quel giorno fino al 31 dicembre del 2001, la nuova moneta esisterà come «scritturale», ovvero ci saranno crediti e debiti in Euro, conti bancari, titoli pubblici, ma non ancora come moneta «fisica». Nella vita quotidiana si continuerà a far uso delle monete nazionali.

«Questo fino al primo gennaio del 2002 - sottolinea mario Sacco - da quel momento cominceranno a circolare monete Euro in carta ■ metalliche». Per sei mesi, il tutto sarà in «coabitazione» con la lira, e poi dal primo luglio del 2002 l'Euro resterà solo sui mercati.

Mario Sacco responsabile del settore ■■■■■ della Coldiretti la quale è entrata ■■■ «Comitato per l'Euro» che si occuperà del passaggio alla nuova moneta

«Gestire questo passaggio non è facile - aggiunge Sacco - pensiamo alle difficoltà per le persone anziane o per le imprese ■ che dovranno fare i conti in modo del tutto diverso. Ecco la ragione del decreto ministeriale che ha creato le commissioni nelle Prefetture, un meccanismo che consentirà in tempo reale di seguire le varie modifiche e informare la gente su ciò che sta accadendo».

Facciamo qualche esempio: le imprese avranno un sicuro vantaggio nel lavorare ■■■ una sola moneta per tutti gli scambi commerciali in Europa. Non dovranno più preoccuparsi delle oscillazioni dei cambi che ■■■ incertezza. Il beneficio principale sarà la difesa dell'inflazione e il potere d'acquisto dei salari dovrebbe essere più protetto.

Federazione Provinciale Coltivatori Diretti di Asti

UFFICIO PROVINCIALE:
Viale alla Vittoria, 103 ASTI Tel. 0141/59.42.35 / Fax 0141/35.51.38

UFFICI DI ZONA:

Canelli:
Via Michele Pavia, 16
Tel. 0141/82.35.90 / Fax 0141/82.46.62

Nizza Monferrato:
Via C. Alberto, 95
Tel. 0141/72.11.17 / Fax 0141/70.14.88

Castelnuovo Don Bosco:
Via Aldo Viglione, 18
Tel. 011/98.76.863 / Fax 011/9876.789

San Damiano:
Via Roma, 23
Tel. 0141/97.10.00 / Fax 0141/97.15.13

Moncalvo:
P.za C. Alberto, 25
Tel. 0141/91.61.00 / Fax 0141/91.61.61

Valle Bormida:
Via Delprino - Vesime
Tel. 0144/85.98.01 / Fax 0144/85.98.02

■■■■■■■■
Via Malrano, 22
Tel. 011/98.76.863 / Fax 011/9876.789

Villanova:
Via S. Martino, 15
Tel. 0141/94.66.39 / Fax 0141/94.64.36

MACCHINE AGRICOLE ATTREZZATURE INDUSTRIALI
ED ■■■■■■■■
GOZZELINO

TRATTORI
MOTOCOLTIVATORI
MOTOAGRICOLE

TUTTO PER IL
GIARDINAGGIO

COSTIGLIOLE D'ASTI
Viale Bianco Corrado, 21
Tel. 0141/966041 - 966159
FERRARI

MATRA di ■■■■■ GIUSEPPE
CENTRO ■■■■■■■■ E GIARDINAGGIO
Moncalvo via Asti 15 - tel. 0141/917840
Alba corso Nino Bixio - tel. 0173/290013
■■ ■■■■■■■■ ■■■■■ ■■■■■■■■

TIPO MACCHINA	MARCA	MODELLO	ANNO	PRINCIPALI ACCESSORI	PREZZO
TRATTRICE GOMMATA	PASQUALI	ERGO 512.30	1997	-	■■■■■
"	LAMBORGHINI	1115 DT	1984	CABINA	25.000.000
"	LANDINI	DT 6500	1976	-	22.000.000
"	MASSEY F.	■■■■■	1985	CABINA CARIC. ANT.	30.000.000
"	GOLDONI	COMPACT 774	1990	-	■■■■■
TRATTRICE CINGOLATA	LANDINI	C 85 STD	1994	-	40.000.000
"	FIAT	C 455	1964	-	■■■■■
"	M.F.	C 274	1969	-	■■■■■
"	LANDINI	C 4500	1980	-	14.000.000
"	LANDINI	C 6000 SP	1972	-	13.000.000
"	ITMA	301 LL	1972	-	■■■■■
"	LANDINI	C 7830	1989	-	■■■■■
"	FIAT	C 455	1962	-	■■■■■

Il Primo Decespugliatore ■ Quattro Tempi

Uno
Assoluto Rispetto dell'Uomo e dell'Ambiente
Rispetto ad.....

Due
Grande Risparmio
Rispetto ad.....

Tre
Massimo Comfort
Rispetto ad.....

Quattro
Eccellenti Prestazioni
Rispetto ad.....

HONDA
nessuno ■ vuole lui

MACCHINE AGRICOLE ATTREZZATURE INDUSTRIALI
ED ENOLOGICHE
GOZZELINO
COSTIGLIOLE D'ASTI
Viale Bianco Corrado, 21 - Tel. 0141/966041 - 966159

NEW HOLLAND
IL MEGLIO ■ ANCORA MIGLIORE

55.85
60.85

In aggiunta ai noti punti eccellenti della Serie Cingolata 85 FIATAGRI (motore, sistema monoleva-cloche, cambio facilitato, ergonomia del posto di guida, sollevatore lift-o-matic) presentiamo oggi importanti migliorie ■ questi trattori FIATAGRI, per garantire sempre più:

- *la vostra sicurezza*
- *il vostro comfort*
- *il valore nel tempo della vostra macchina.*

Vi aspettiamo per farvi toccare con mano

Macchine Agricole
ROBINO ORESTE & C.
Largo IV Novembre, 53 tel. 0141/84.48.14 - ■■■■■
12058 ■ STEFANO ■■■■ (CN)

Stamane [redacted] Canelli si presenta il volume dedicato all'asso di Rocchetta Palafea

Berruti, dal mito al romanzo

Il campione del balòn protagonista in un libro

CANELLI. Le colline di Langa e, al centro, un'immagine quasi stilizzata, eterea: Massimo Berruti sembra levitare [redacted] si accinge alla battuta in uno sferisterio assolato, che potrebbe essere il mitico «Mermet» di Alba. In un riquadro una delle tante opere dipinte dal campione-pittore.

La copertina del libro «Una sfida a tutto campo: il percorso del campione» è la sintesi di una vita [redacted] di una carriera. Berruti, [redacted] artista dello sferisterio diventa protagonista [redacted] una straordinaria biografia romanzata ricca di immagini (oltre 200, moltissime inedite) che è anche la parabola [redacted] mondo in via [redacted] estinzione, contadino e un po' bohemien.

Il volume verrà presentato stamane alle 10,30, nella sala consiliare del municipio di Canelli (via Roma). E' stato scritto da due appassionati di Cairo Montenotte (Savona): Giorgio Caviglia (docente Isef) e Raffaele Grillo, capo ufficio stampa del Comune di Bra, con la prefazio[redacted] di Franco Piccinelli (editore «l.e.e. Editoriale europea», in vendita a 30 mila lire).

Alla presentazione interverrà tra gli altri Romano Sirotto, segretario della Federazione [redacted] fedele terzino del grande Massimo in tanti trionfi.

E' stato il Comune, con il sindaco Oscar Bielli, a volere questo omaggio [redacted] Berruti, 50 anni compiuti il 16 marzo scorso e ormai canellese [redacted] adozione.

Una storia umana e sportiva avvincente, quella del campione: la nascita nella sua Rocchetta Palafea, le stimmate [redacted] predestinato nel balòn, i sei titoli tricolori, le [redacted] immortali con Felice Bertola, [redacted] dramma della trombosi al braccio che rischiò di chiuderne anzitempo la carriera. Poi la resurrezione, le [redacted] vittorie. E il ritiro polemico, quando ormai le lancette dell'anagrafe avevano superato i [redacted] anni, in [redacted] mondo che diceva [redacted] non sentire più [redacted]. Quindi l'arte, i quadri, un mondo fantastico [redacted] esplorare piano.

Un libro che [redacted] anche una bellissima storia di vita e di sport. Massimo, campione per sempre. [f. b.]

Un giovanissimo **Massimo Berruti** (il primo a sinistra accosciato) con un gruppo di super tifose all'epoca [redacted] trionfi [redacted] Monastero Bormida. L'immagine è tratta [redacted] volume dedicato al campione canellese

NARRATIVA

I racconti di Drago

Biblioteca affollata, venerdì sera a Canelli, in occasione della presentazione del libro di Marco Drago, «L'amico del pazzo», appena pubblicato [redacted] Feltrinelli. Drago, 31 anni, canellese, ha colloquiato con lo scrittore torinese Dario Voltolini e [redacted] il pubblico. Una serata riuscita, tenuta viva dalla curiosità dei concittadini e dalle considerazioni sulla scrittura. «Volevo raccontare senza fare letteratura - ha detto Drago - Non vorrei mai scrivere un libro in cui si [redacted] aria letteraria. Mi interessa di più offrire qualcosa che possano leggere tutti, anche quelli che [redacted] leggono abitualmente». Durante la [redacted] sono stati svelati anche alcuni retroscena della nascita [redacted] volume. Drago ha inoltre ringraziato gli amici della rivista «Maltese narrazioni», di cui è stato tra i fondatori. «Le mie storie [redacted] cresciute con loro - ha detto - in [redacted] lavoro di continuo confronto». [r. s.]

[redacted]

Ma si teme che l'argine cancelli la pista

Un piccolo Palio oggi a San Carlo

ASTI. Oggi sulla pista [redacted] San Carlo [redacted] apre la stagione dell'Associazione astigiana corse cavalli.

In programma il «Trofeo Baldichieri»-Memorial Alessandro Pelissero. Validissima la griglia di partenza, ma c'è un timore da parte del presidente dell'associazione, Antonio Gagliardi: «La costruzione dell'argine [redacted] protezione del Tanaro cancellerà la pista [redacted] San Carlo. L'ippica ad Asti rischia di scomparire. Mi auguro - ha sottolineato il presidente - che quella di oggi non sia una delle ultime [redacted]. Sarebbe un vero peccato[redacted].

Le gare prenderanno il via alle 15. Quattro le batterie. Ed ecco i fantini iscritti. Prima batteria: Tiziano Raffero di San Damiano, Massimiliano Toniola, ventiquattrenne di Tradate, Maurizio Farnetani «Bucefalo» vincitore di quattro edizioni del Palio [redacted] Asti, Alessandro Mascolo, 17 anni, Asti, Fabrizio Gonella, ventenne, astigiano, Salvatore Lo Manto (lo scorso anno al Palio [redacted] Moncalvo) e Adriano Gerbi, 19 anni, di Celle. Seconda batteria: Massimo De Mola di Mombercelli, Bruno Mollo [redacted] Bra, il legnanese Er[redacted] Pastori, Gianpiero Raffero, 16 di San Damiano, fratello di Tiziano, Stefano Chiapello, «monta» ufficiale di Nizza al Palio, Giorgio Bezzan (Legnano), l'italo argentino Martin Ballesteros.

Alla terza batteria partecipano: Tonino Cossu «veterano» del Palio d'Asti, Cesare Cantone, 24 anni, da Monale, Marco Giusti (Legnano), Fabrizio Gonella, Salvatore Lo Manto, Maurizio De Petris (Domodossola, già vincitore a Moncalvo), Mario Berra, da Busto Arsizio, che con i suoi 56 anni è il «nonno» dei fantini oggi in pista.

Quarta batteria: Giancarlo Bergamaschi, 23 anni, di Novara, Cesare Cantone, Mario Aresu (Mombercelli), Tiziano Raffero, Dario Bezzan (Legnano), Giuseppe Natale, 25 anni [redacted] Asti. La finale, a cui accederanno i primi due classificati di ogni batteria, [redacted] prevista intorno alle 16,30. [f. c.]

[redacted]

Si aprirà mercoledì

Una mostra degli studenti sull'ambiente

ASTI. Mercoledì alle 17,30 alla sala d'arte di palazzo Mazzetti, sarà inaugurata la mostra «Pittore, pitture, ambiente». Si tratta dei lavori eseguiti da 1500 tra scolari e studenti di 31 scuole materne, elementari [redacted] medie [redacted] Asti e provincia, che hanno partecipato [redacted] un progetto ideato dal pittore e pubblicista astigiano Armando Brignolo [redacted] promosso dall'Asp, azienda servizi pubblici di Asti.

Dopo «Il quadro infinito» (an[redacted] 1995-96), «Il giornale [redacted] noi» (1996-97), questa esposizione costituisce la terza fase di un lavoro nelle scuole per promuovere l'educazione ambientale [redacted] la raccolta differenziata [redacted] rifiuti. Nella mostra saranno esposti [redacted] quadri celebri «reinventati»: accanto [redacted] ciascuno ci sarà [redacted] tabellone sulla vita del pittore.

La mostra durerà fino al 19 aprile, poi sarà allestita [redacted] un autobus dell'Asp e portata in tutti i paesi della provincia, dove si trovano le scuole che han[redacted] partecipato all'iniziativa. [r. s.]

NIZZA [redacted]

Anche mostra bovina

Oggi fiera con il grande mercato

NIZZA. Prosegue stamane la Fiera de Santo Cristo, [redacted] nizzata dal Comune, in collaborazione con commercianti ed agricoltori nicesi. Si prevede una forte affluenza di turisti dalle zone vicine.

Alle 10 nel Foro boario, mostra mercato dei bovini di razza piemontese e meticcia. Seguirà la premiazione ed una degustazione di testina [redacted] bollito misto offerta [redacted] macellai nicesi. In piazza Garibaldi ci [redacted] anche i produttori di vino e si potranno assaggiare le classiche torte verdi con riso ed erbette di primavera.

Per gli appassionati di acquisti sulle bancarelle, «gran mercato della Fiera»: oltre duecento ambulanti esporranno la loro merce per tutto il giorno nelle vie del centro.

Tra le curiosità, da annotare l'apertura speciale dell'ufficio di coordinamento delle Poste in piazza XX Settembre, con [redacted] mostra di antiche atrezzature e documenti storici. [e. ce.]

Nulla educa alla democrazia più dell'esercizio della democrazia.

Norberto Bobbio
Verso la Seconda Repubblica
In appendice la cronologia dei principali avvenimenti politici in Italia dal 1981 al 1996 a [redacted] di Metello Rovero
Collana «Documenti [redacted] testimonianze» 3 pp. XVIII-206, L. 25.000

[redacted] abbonati a «La Stampa» hanno diritto a uno sconto del [redacted] acquistando il volume presso il Salone di via Roma 80 a Torino o richiedendolo contrassegno all'Editrice La Stampa, Ufficio «Edizioni librarie», via Marenco 32, 10126 Torino (fax 011-6568.933)
[redacted] DE «LA STAMPA», DISTRIBUITI DA RCS [redacted] OPERE, [redacted] IN [redacted]

I LIBRI DE LA STAMPA

Isabella Lattes Coifmann
Animali amici miei
Collana «Argomenti di scienze» 10
pp. XII-196 con 27 illustrazioni nel testo, L.25.000

Gli abbonati a «La Stampa» hanno diritto a [redacted] sconto del 20% acquistando il volume presso il Salone di via Roma [redacted] a Torino o richiedendolo contrassegno all'Editrice La Stampa, Ufficio «Edizioni librarie», via Marenco 32, 10126 Torino (fax 011-6568.933)
I VOLUMI DE «LA STAMPA», DISTRIBUITI [redacted] RCS [redacted] OPERE, SONO IN VENDITA NELLE MIGLIORI [redacted]

LA [redacted]

MUTUO per la CASA
RISTRUTTURAZIONE E RECUPERO EDILIZIO
OGGI PARTICOLARMENTE CONVENIENTE ANCHE PER GLI INCENTIVI
CONCESSI DALLA LEGGE 27 DICEMBRE 1997, N° 449
(COLLEGATA ALLA FINANZIARIA '98)
78 sportelli [redacted] a disposizione per ogni informazione con fogli analitici riportanti tutte le condizioni economiche praticate.

BANCA C.R.ASTI
CASSA DI RISPARMIO DI ASTI SpA
IL PARTNER [redacted] CHE TI AIUTA A CRESCERE.
PROMO - Asti

Domani e martedì sera spettacoli al teatro Balbo di Canelli

Spunta [redacted] «Erca»

Una nuova commedia in piemontese

Gli [redacted] della compagnia nicese dell'«Erca» che domani [redacted] martedì sera presenteranno il loro nuovo spettacolo «La leuina an s'la culeina» [redacted] teatro Balbo di Canelli

CANELLI. Si avvia alla chiusura il programma della rassegna «Tempo di teatro». Domani e martedì, sempre con inizio alle 21 al Balbo, la compagnia nicese dell'Erca porterà in scena la commedia «La leuina an s'la culeina» («La luna sulla collina»).

L'appuntamento è il penultimo essendo slittato [redacted] metà maggio lo spettacolo del «Gruppo Teatro Nove», il dramma «La brocca rotta» di Von Kleist.

«La leuina an s'la culeina», che sarà recitata in piemontese, trae spunto dal canovaccio tradizionale delle farse dialettali. L'autore del testo è l'attore-drammaturgo nicese Nino Aresca. «Si tratta [redacted] una commedia al di fuori dei registri che caratterizzano il nostro repertorio - spiega - Il linguaggio scelto [redacted] volutamente crudo e popolare, denso di motti [redacted] modi di dire dialettali che [redacted] a far rivivere la lingua tipica della [redacted] di Nizza; un linguaggio che rischia di scomparire per sempre».

Sulla trama, ambientata tra Ottocento e Novecento, poche le indiscrezioni: «E' una storia di coltelli, [redacted] donne, d'amore [redacted] gelosia - indica Aresca - [redacted] mancano i duelli rusticani - aggiunge - [redacted] le argute battute contro il potere». Gli interpreti, oltre a Nino Aresca che cura anche la regia, sono Carla Filippone, Carletto Caruzzo, Carletto Rosa, Dedo Roggero Fossati, Lina Zanotti [redacted] Antonella Ricci.

Ingressi: 28 mila lire, ridotti 18 mila. Prenotazioni a Canelli da «Gigante Viaggi» (tel. 832.524); a Nizza da «Dante Viaggi» (793.333). Al termine delle recite, come di consueto, è previsto il dopoteatro: sarà alla foresteria Tosti, in via Roma, con degustazioni di dolci offerti dalle pasticcerie cittadine [redacted] di spumanti canellesi. [fi. l.]

[redacted]

Gli orti del Tanaro e i menù astigiani

L'INTENDENTE Giovanni Eandi (1791-1848), autore della «Statistica della provincia di Saluzzo», osservava che una giornata d'orto, paragonata a una di campo, se richiedeva il triplo di concimazione e di lavoro, dava però una resa tripla. Tuttavia [redacted] bastava a incoraggiare l'orticoltura perché il prodotto non trovava smercio e si limitava all'uso familiare.

Ad Asti l'orticoltura si sviluppò come coltura specializzata: cardo, peperone, cipolla, bietola, melanzana. Il poeta ni-[redacted] Sandro Ivaldi descriveva in dialetto il «triangolo» del bollito: «Col vein, i cord, el trifule [redacted] l'urtaja/ansema [redacted] Olba ant el Langhe e [redacted] Muncalv ant el Munfrò/ Nissa la sara 'l triangul del bujì» (con il vino, i cardi, i tartufi e gli ortaggi, insieme ad Alba nelle Langhe e a Moncalvo nel Monferrato,/Nizza chiude il triangolo del bollito). Asti è al centro del triangolo e [redacted] qualifica di «ortulàn» è ricordata nei proverbi della valle del Tanaro.

Condimento per eccellenza era il «butirro», ma non mancava [redacted] olio d'oliva, erbe [redacted]tiche, profumate e l'onnipresente aglio. Fagioli freschi nel minestrone d'estate; patate, cipolle [redacted] legumi secchi nel minestrone d'inverno; [redacted] pomodoro, ingrediente principale delle salse, contorno per ogni sorta di carne. Nei due «oberge» della città, il Lion d'Oro e il Reale, si servivano stufati, arrosti, brasati, bollito, fritto misto, agnellotti alla piemontese, presenti già nel 1814. All'Accademia di Torino, l'adolescente Vittorio Alfieri, tra il 1758 [redacted] il 1766, aveva una «carta» di [redacted] portate: due servizi, il primo di [redacted] portate (due «suppe», «bolito» di vitello, «capone», tre colombotti, fricandò, salciccia, quarto di agnello, butirro); il secondo servizio di 7 portate (torta con «marmelada», «arosto» di bue e di vitello, farsa (farcita), aleroni di dindo (tacchino), cavolifiori, insalata). Infine, [redacted] piatti di frutta [redacted] formaggio.

Quegli orti della valle del Tanaro, cui è intitolata una traversa di [redacted] Venezia, non erano fantasie: sarebbe venuto Francesco Cirio a conservare gli ortaggi in scatola. Nel 1910 le aziende orticole in Asti erano 181, di cui 22 si chiamavano Terzuolo, 11 Bagnasco, 9 Vigna, 7 Faletti e Vogliolo. «Fra tanta urtaja/ra mej a r'è ra pulaja». Saggezza d'orticoltore.

Giuseppe Crosa

TEATRO POLITEAMA di ASTI

27 - 28 APRILE 1998 ore 21,00

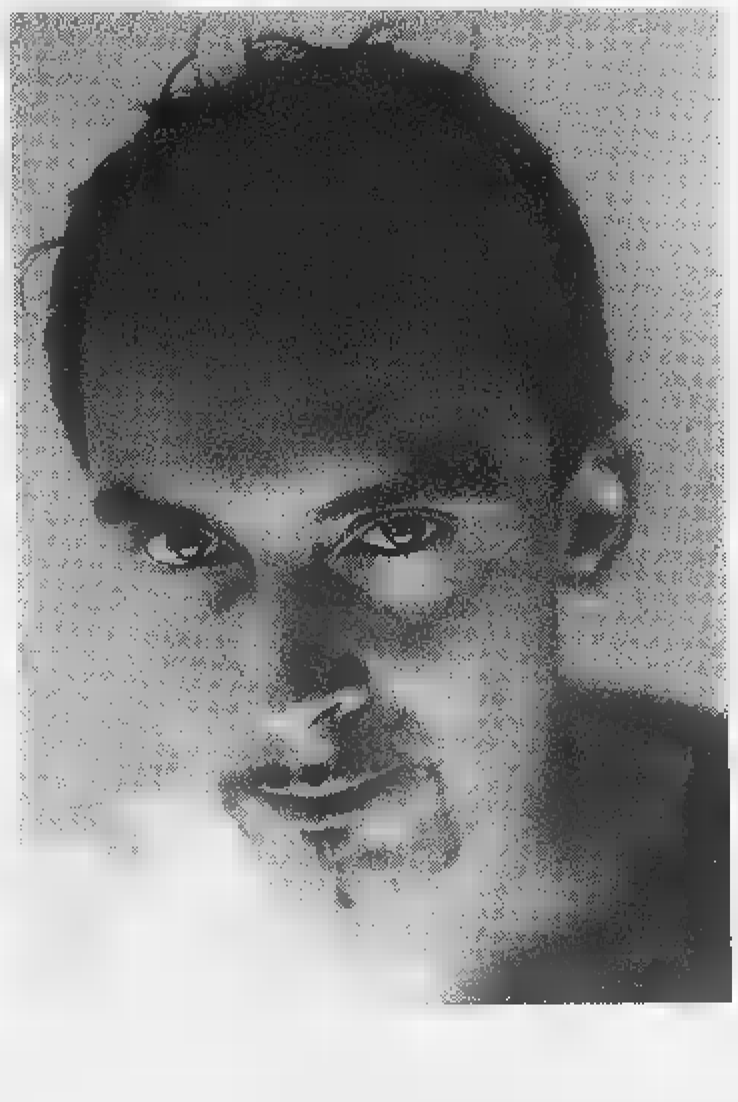

"...perché la crudeltà ha cuore umano, e volto [redacted] gelosia, [redacted] terrore, umana forma divina, [redacted] veste umana, il mistero..."

GIORNO [redacted]

[redacted] Si terrà oggi alle 15,30 nella chiesa dei Santi Co[redacted] Damiano il «Concerto di Pasqua». La manifestazione è organizzata dalla sottosezione sandamianese della Lega italiana per la lotta contro i tumori con l'associazione musicale [redacted] culturale «Musiqueros» di Andezeno (To). Suoneranno 37 giovani musicisti con gli insegnanti. In programma brani orchestrali di Vivaldi, Riesding, Telemann [redacted] Mozart. Ingresso libero.

[redacted] Alle 22 al pub «Black eagle» concerto della cantante Nicole B. Ingresso libero.

CALAMANDRANA. La Bottega del vino nel centro storico, sarà aperta dalle 10 alle 13 e dalle 15 alle 20, per degustazioni di vini [redacted] incontri con i produttori.

[redacted] balla liscio al «Symbol», sulla Asti-mare con l'orchestra di Enio Kendy.

[redacted] Al dancing Gazebo, serata di liscio con il complesso «I Record».

[redacted] Alle 21 al dancing «Rosa dei venti» suonano i «Liscio simpatia».

OLIVOLA [redacted] Alle 21,30 allo «Swing Hall» (a pochi km da Casorzo) concerto jazz con Romano Mussolini al pianoforte, Luciano Milanese al contrabbasso [redacted] Osvaldo Mazzei alla batteria.

ARTE E DINTORNI

[redacted] **GIORGIO** [redacted] Nella [redacted] chiesa della confraternita di Santa Maria Immacolata continua la mostra «Pensieri di carta - Sensazioni di terra». Sono esposti i lavori degli ospiti del «Centro diurno» di via Baroncini ad Asti, struttura semiresidenziale del Dipartimento di psichiatria dell'Asl 19, realizzati nel laboratorio di «Arte terapia» sotto la guida del pittore Maurizio Borga Carrer.

Il pittore **Maurizio Borga Carrer** ha curato i lavori al «Centro diurno» dell'Asl esposti a San Giorgio Scarampi

BAROCCO. Nella ex chiesa della confraternita di San Michele, piazza San Martino, [redacted] allestita [redacted] mostra «Gli spazi del barocco - [redacted] barocco minore in piemonte». La rassegna (a cura dell'Unesco) è organizzata dall'assessorato per [redacted] Cultura della provincia in collaborazione con Fiaf, federazione associazioni fotografiche, Regione, Comune di Asti, Biblioteca consorziale astense, associazione «Altrimedia» e Fotocineclub Way Assauto. La mostra è suddivisa in tre sezioni: 160 foto inviate dai fotografi che hanno aderito all'iniziativa; una sezione di «denuncia» per evidenziare il degrado e le possibilità di recupero degli edifici barocchi e alcune foto di inizio secolo del fotografo-architetto torinese Mario Gabinio. Fino al 6 maggio, orario: 15-19; sabato e domenica: 10-13 e 15-19.

SCULTURA. L'associazione culturale «Valdapozzo», strada Vallerina 21, Quargnento (Al), organizza il «2° Simposio di scultura» per il periodo dal 14 al 17 maggio. Si potranno eseguire, nella «cascina», una scultura in tufo del Monferrato (fornito dall'organizzazione) a tema libero. Per informazioni telefonare al 0131/21.95.64.

[redacted] Alla galleria «San Pietro-incontri d'arte» è stata inaugurata ieri [redacted] collettiva di [redacted] contemporanea. Espongono: Albano, Albertone, Asaro, Baracco, Birolo, Botta, Bussi, Cherchi, Chkouratova, Domenico Guglielminetti, Eugenio Guglielminetti, Koman, Martinetti, Perosi, Quaglia, Solive, Tuninetto [redacted] Zecchini. Fino al [redacted] aprile. Orario 16,30-19,30.

IL PLATANO. Il pittore astigiano Luca Codrino espone alla galleria «Il platano», corso Alfieri 253. Orario: 10-12/16-19,30.

PROMOTRICE. Chiude oggi, [redacted] palazzo Mazzetti, la «Mostra [redacted] primavera» organizzata dalla Promotrice delle belle arti di Asti. Espongono un centinaio di soci del sodalizio astigiano.

ENOTECA SANTE'. Fino al 7 aprile si può visitare, alla enoteca vineria «Santé» (via Vassallo angolo corso Alfieri), la personale di Piero Abrate, giornalista de «La Stampa» e pittore. orario: 18-24.

[redacted] Alla galleria «Ferroglio-Area immagine» di Torino, via Tripoli 192, espone il fotografo astigiano Gianfranco Bottino, che presenta immagini del Monferrato.

[redacted] Alla sala d'arte del palazzo della Provincia espone il pittore Libero Nada. Fino al 10 aprile dalle 10 alle 12,30 e dalle 15 alle 19,30.

CAROSSO. Alla concessionaria Scagnetti (Volkswagen-Audi), corso Alessandria, Carlo Carosso presenta una serie di sculture [redacted] in bronzo. Le opere resteranno fino al 30 aprile, orario: 9-12 [redacted] 15-19 (solo giorni feriali).

[redacted] Fino al [redacted] maggio le sale del castello di Mango (Cn) ospitano una mostra di sculture e fotografie di Vittorio Orsenigo. La mostra è organizzata dalle regione Piemonte [redacted] dall'Enoteca regionale Colline del Moscato.

Armando Brignolo

[redacted] A...

Questa settimana festeggiano:

Oggi: Ines Basso, ex ins.; Giovanni Remondino, veterinario; Oscar Maloglio, scolaro; [redacted] Quirico, imp.; Giuseppe Varallo, geom.; Francesco Avetaneo, medico; Dante Morra, stud.; Enrico Rosso, stud.

Lunedì [redacted] Caredio, stud.; Carla Raffo, ins.; Celeste Borello, scolara; Marco Bobba, istr. Cai; Giorgio De Alexandris, medico; Saveria Ciprotti, imp.; Antonio Lavina, pensionato Aereonautica; Attilio Favaro, autotrasportatore.

Martedì 7: Michelina Quagliara, imp.; Luigi Florio, avv., eurodeputato; Maurizio Ardito, giornalista; Graziella Nicodemi, casalinga.

Mercoledì 8: M. Vittoria Gavazza, ins.; Ezio Maschio, dir. PT; Gigi Fava, contitolare Fava [redacted] Scarzella; Walter Rovagna, geom.; Paolo Marchisio, ex capo uff. stampa Comune; Lidia Bergantin, imp.; Walter Carretto, imp.; Massimo Barra, dis. tecnico.

Giovedì 9: Franca [redacted] Ferrero, esercente; [redacted] Valente, antiquario; Sergio Panza, arc.; Vito Mel, vice dir. banca S.Paolo; Giancarlo [redacted], imp.; Ornella Boano, dir. esito; Raffaele Ghignone, commerciante; Giovanni Martinengo, commercialista; Sandra Marchetti, imp.

Venerdì 10: Giulia Fogliati, stud.; Giulia Manina, stud.; Angelo Colasuonno, dir. «Alfieri»; Giorgio Cerastico, rappr.; Tiziana Veggi, [redacted]; Maria Farsone, ins.; Gabriele Stillitano, libraio.

Sabato 11: Antonella Torchio, imp.; Maria Grazia Prosio, imp.; Michela Ecclesia, ins.

LUNEDÌ **tutto**soldi

MERCOLEDÌ **tuttoscienze**

GIOVEDÌ **tutto**libri

I supplementi de **LA STAMPA** *Una settimana ricca di tutto.*

OGGI AL CINEMA AD ASTI [redacted] DINTORNI

ASTI [redacted]

LUX. Tel. 594.147. [redacted]. Or.: 15,45; 17,45; [redacted]; 22,30. [redacted] 12.000.

POLITEAMA. Tel. [redacted] **di ferro**. Or.: 15,55; 19,30; 22,30. Lire 12.000.

RITZ. Tel. 530.086. **Qualcosa è [redacted]biato,** di J. L. Brooks con J. Nicholson, H. Hunt. Or.: 15,55; 19,30; 22,30. L. 12.000.

NUOVO [redacted]. Tel. 595.040. [redacted] **Monty,** di P. Cattaneo con R. Carlyle. Or.: 15,15; 17; 18,45; 20,30; [redacted]. Lire 12.000; 8000.

[redacted] **PARTHONE.** Tel. 598.457. [redacted]. Or.: 15; 18,30. 22. Lire 12.000; 8000.

LUMIERE [redacted]. Tel. 410.858. **Gat**[redacted]. Or.: 16,30; 20,30; 22,30. Lire 10.000; 7000.

[redacted]

[redacted]. Tel. 824.889. **La [redacted]ra di ferro.** Or.: [redacted], ore 15. L. 10.000; 7000.

[redacted]

[redacted] Tel. 966.376. [redacted]

[redacted]

AURORA. Tel. 701.459. **Titanic.** Or.: 14,30; 18; 21,30. Lire 10.000; 7000.

LUX. Tel. 702.788. **Full Monty.** Or.: 14,30; 16,30; 18,30; 20,30; 22,30. [redacted] 10.000; [redacted].

[redacted]. Tel. 701.496. **La maschera di ferro,** [redacted] Leonardo DiCaprio. Or.: 15; 17,30; 20; 22,30. [redacted] 10.000; [redacted].

[redacted]. Tel. 701.459. [redacted] **tremula.** Or.: [redacted], ore 15; ultimo spettacolo ore 22,30. Lire 10.000; 7000.

SAN DAMIANO

[redacted]. [redacted] 975.124. **[redacted] Bean.** Or.: 14,30; 16,30; 20,30; 22,30. L. 10.000; 5000.

LUX. Tel. 975.016. **Full Monty.** Or.: 16,30; 20,30; 22,30. Lire 10.000; 9000.

[redacted]. Tel. [redacted]. **L'uomo [redacted] pioggia.** Or.: 14,30; 16,30; 20,30; 22,30. L. 10.000; 5000.

[redacted]

ARISTON. Tel. (0144) 322.885. **La maschera [redacted] ferro,** [redacted] Leonardo DiCaprio. Or.: 15,30; 18,45; 20; 22,30. Lire 10.000; 7000.

[redacted]. Tel. (0144) 322.400. [redacted] **topolino sotto sfratto.** Or.: ap. ore 15; ultimo spettacolo 22,30. Lire 10.000; 7000.

[redacted]

[redacted]. Tel. (0142) 452.291. **La [redacted]schera [redacted] ferro,** [redacted] Leonardo DiCaprio. Or.: 15,30; 17,45; 20; 22,25. [redacted] 12.000; 9000.

POLI. Tel. (0142) 452.081. **Full Monty,** di P. Cattaneo, con R. Carlyle, T. Wilkinson. Or.: 15,30; 17,10; 18,50; 20,30; 22,20. Lire 12.000.

[redacted] Tel. (0142) [redacted]. **Titanic.** Orario: 14; 18; 21,30. Lire 12.000; 9000.

[redacted]

[redacted] (0131) 252.644. **Full Monty,** di Peter Cattaneo con R. Carlyle, T. Wilkinson. Or.: 16,20; 18,20; 20,20; 22,30. L. 12.000.

[redacted]. 252.079. **Qualcosa è cambiato.** Or.: 15,30; 19,40; 22,20. L. 10.000; [redacted].

[redacted] - [redacted] **GRANDE.** [redacted] (0131) 234.240. [redacted] **di** [redacted] **e la** [redacted]. Ore 21,15. Lire 43.000; 35.000; 30.000.

COMUNALE - SALA FERRERO. [redacted] 234.240. **Will Hunting genio ribelle.** Or.: 17,15; 19,50; 22,30. Lire 12.000 (posto unico).

CORSO. Tel. (0131) 268.080. [redacted] **topolino** [redacted]. Or.: 16; 18; 20; 22,15. Lire 12.000.

CRISTALLO. Tel. 341.272. **Film [redacted] luci [redacted].** [redacted]: 16; 17,30; 19; 20,30; 22,30. Lire 9000.

GALLERIA. Tel. 252.112. **Titanic.** di James Cameron, [redacted] Leonardo DiCaprio e Kate Winslet. Or.: 15; 18,20; 22. Lire 12.000.

MODERNO. Tel. 252.707. **La maschera di ferro.** Or.: 15; 17,15; 19,45; 22,20. [redacted] 12.000.

[redacted]

EDEN. Tel. [redacted]. **Full Monty.** Ore 16; 18; 20; 22. L. 10.000/7000.

MORETTA. Tel. 440.340. **Amistad.** Or.: 16; [redacted]. Lire 8000; 5000.

A TORINO

LOCALE CON ARIA CONDIZIONATA · ACCESSO PORTATORI HANDICAP

LIETTA TORNABUONI CONSIGLIA
•••• BUONO ••• INTERESSANTE/DIVERTENTE •• MEDIOCRE • BRUTTO

ADUA 200 c.so G. Cesare 67, tel. 856.521. **La vita è bella** [redacted] e con R. Benigni. Or.: 15,30; 17,50; 20,10; 22,30. Ingresso 12.000. ●●●

ADUA 400 c.so G. Cesare 57, tel. 856.521. **Qualco-**[redacted]. Or.: 15; 17,30; 20; 22,30. Ingresso 12.000. ●●●

AMBRA [redacted] Salute 77, tel. 210.985. [redacted] **uomini [redacted] una gamba,** di e con Aldo, Giovanni e Giacomo. Or.: 14,40; 16,40; 18,40; 20,40; 22,30. Ing. 12.000. ●●●

AMBROSIO MULTISALA 1 c. V. Emanuele 52, [redacted]. 547.007. [redacted]. Or.: 14,30; 17,10; 19,50; 22,30. Ingr. 12.000; cinecard 10.000. ●●

AMBROSIO MULTISALA 2 c. V. Emanuele 52, tel. 547.007. [redacted] **cambiato.** Or.: 14,30; 17,10; 19,50; 22,30. Ingr. 12.000; cinecard 10.000 [redacted]

AMBROSIO MULTISALA 3 c. V. Emanuele 52, [redacted]. 547.007. **La ma[redacted]ra [redacted] ferro.** Or.: 14,30; 17,10; 19,50; 22,30. Ingr. 12.000; cinecard 10.000. ●■

[redacted] corso Sommeiller 22, tel. 581.71.90. **Amistad,** regia Steven Spielberg, con A. Hopkins, [redacted]. Freeman. [redacted]: 16,30; 19,30; 22,30. Ingr. 12.000. [redacted]

[redacted] via [redacted] Dalmazzo 24, tel. 540.605. **Full Monty,** regia P. Cattaneo, con R. Carlyle, T. Wilkinson. Or.: 16; 18,10; 20,20; 22,30. Ingr. 12.000. ●●●●

[redacted] via C. Alberto 27, tel. 540.110. **Aprile,** regia N. Moretti, [redacted] N. Moretti, [redacted]. Moretti. Or.: 15,45; 17,30; 19,15; 21; 22,40. Ingr. 12.000; Alace 9000. ●●●●

C. CHAPLIN 1 v. Garibaldi 32/E, tel. 436.07.23. **Il ladro** di Pavel Chukrai [redacted] Vladimir Mashkov, Ekaterina Rednikova. Or.: 15,45; 18,10; 20,25; 22,40. Ingr. 12.000. [redacted]

C. CHAPLIN 2 via Garibaldi 32/E, tel. 436.07.23. **Parole... Parole... Parole...,** regia A. Resnais. Or.: 15,35; 17,50; 20,10; 22,30. Ingr. 12.000. ●●●■

CIAK c. G. Cesare 105, tel. 232.029. **Sfera** di B. Levinson con D. Hoffman, S. Stone, S. Jackson. Or.: 14,50; 17,25; 20; 22,30. Ingr. 12.000. ■●

[redacted] via Goito 5, tel. 650.71.00. [redacted] **sta,** [redacted] Gary Fleder con M. Freeman. [redacted] min. 14. Or.: 15,15; 17,40; 20,05; 22,30. Ingr. 12.000. ●●●

DORIA via Gramsci 9, tel. 542.422. [redacted], regia [redacted] Mayfield, [redacted] Robin Williams. Or.: 16; 18,10; 20,20; 22,30. Ingresso 12.000. ●●●

ELISEO GRANDE p. Sabotino, tel. 447.5241. **Jackie Brown,** di Q. Tarantino, con R. De Niro, M. Keaton. Orario: 16; 19; 22. Ingresso 11.000. ●●●

[redacted] p.za Sabotino, [redacted]. 447.52.41. **The game,** di D. Fincher, con M. Douglas, S. Penn. Orario: 15; 17,30; 20; 22,30. [redacted]ngresso 11.000. ●●●

ELISEO ROSSO piazza Sabotino, [redacted]. 447.52.41. [redacted] **Hunting - Genio ribelle,** di G. Van Sant. Or.: 15,15; 17,40; 20,05; 22,30. Ingr. 11.000. ●●

EMPIRE [redacted] V. [redacted] 5, [redacted]. 817.1642. **Full Monty,** di P. Cattaneo. Or.: 14,30; 16,30; 18,30; 20,30; 22,30. Ingr. 12.000; Alace [redacted]. ●●●●

ERBA 1 c. [redacted] 241, tel. 661.54.47. **Harry a pezzi,** di e con W. Allen, D. Moore. Orario: 16,30; 18,30; 20,30, 22,30. Ingresso 11.000. **ERBA 2.** Vedi teatri. ■●●●

ETOILE [redacted] Buozzi ang. v. Roma, tel. 530.353. [redacted] **Monty** regia P. Cattaneo, [redacted] R. Carlyle. Or.: 15; 16,55; 18,50; 20.45; 22.40. Ingr. 12.000. ●●●●

[redacted] via Po 30, tel. 817.3323. **Titanic,** regia J. Cameron, [redacted] L. DiCaprio, [redacted] Winslet. Ore 14,30; 18,05; 21,40. Ingresso [redacted].

FIAMMA c.so Trapani 57, tel. 385.20.57. [redacted] **maschera [redacted] ferro,** regia R. Wallace, con L. DiCaprio. Or.: 14,15; 17,10; 19,45; 22,30. Ingr. 12.000. ●●

IDEAL c. [redacted]ccaria 4, tel. 521.43.16. **Un topolino sotto sfratto** di G. Verbinski, N. Lane, [redacted] Evans. Or.: 16,30; 18,30; [redacted]; 22,30. Ingr. 12.000. ●■

KING via Po 21, tel. 812.5996. **Il ladro** di Pavel Chukrai con Misha Philipchuk, V. Mashkov. Or.: 16,30; 18,30; 20,30; 22,30. Ingr. 12.000; Alace 9000. [redacted]

[redacted] via S. Teresa 5, tel. 534.614. [redacted] **- La clonazione,** di J. P. Jeunet, con S. [redacted]ver. Or.: 16; 18,10; 20,20; 22,30. Ingr. 12.000; Alace 9000. [redacted]

[redacted] Galleria San Federico, tel. 541.283. **Titanic,** regia J. Cameron, con L. Di Caprio, K. Winslet. Or.: 14,20; 17,55; 21,30. Ingresso 12.000. ●●●●

[redacted] v. Montebello 8, tel. 817.1048. **Aprile,** di Nanni Moretti, con Nanni [redacted]. Or.: 15,30; 18; 19,30; 21; 22,30. Ingresso 11.000; Alace 9000. ■●●●

NAZIONALE 1 v. Pomba 7, tel. 812.4173. [redacted] **Brown,** di [redacted]. Tarantino, [redacted] R. De Niro, M. [redacted] Orario: 16; 19; 22. Ingresso [redacted]. ●●●

[redacted] 2 via Pomba 7, [redacted]. 812.41.73. **Will Hunting genio ribelle** di G. Van Sant [redacted]. Williams. Or.: 15,40; 17,50; 20,10; 22,30. Ingr. 12.000. ■●

OLIMPIA 1 via Arsenale 31, tel. 532.448. **Un topolino sotto sfratto** di G. Verbinski con N. Lane. Or.: 14,30; 16,30; 18,30; 20,30; 22,30. Ingr. [redacted]. ■●

OLIMPIA 2 via Arsenale 31, tel. 532.448. [redacted], regia [redacted] Scorsese. Or.: 15; 17,30; 20; 22,30. Ingresso [redacted]. ■●

REPOSI 1 via XX Settembre 15, tel. 531.400. [redacted] di B. Levinson [redacted] Dustin Hoffman, [redacted] Stone. Or.: 14,50; 17,25; 20; 22,30. Ingr. 12.000. ●●

[redacted] via XX Settembre 15, tel. 531.400. **Figli di Annibale,** regia di D. Ferrario. Or.: 14,45; 16,45; 18,45; 20,45; 22,45. Ingr. 12.000. ●●●

[redacted] via XX Settembre 15, tel. 531.400. **La maschera di ferro,** regia R. Wallace, con L. DiCaprio, J. Irons. Or.: 15; 17,30; 20; 22,30. Ingr. 12.000. ●●

ROMANO Gall. Subalpina, [redacted]. 562.0145. [redacted] **game,** di D. Fincher, con M. Douglas, S. Penn. Orario: 15; 17,30; [redacted] 22,30. Ingresso 12.000. ■●●

STUDIO RITZ [redacted] Acqui 2, [redacted]. 819.01.50. **L.A. Confi[redacted]al,** regia C. Hanson, con K. Spacey, K. Basinger. Or.: 17,10; 19,50; 22,30. Ingresso 12.000. ●●■

VALENTINO 1 c.so M. D'Azeglio 17, tel. 650.02.05. **Will Hunting - Genio ribelle,** di G. V. Sant, con R. Williams. Or.: 15,30; 17,50; 20,10; 22,30. Ingr. 12.000; rid. 8000. [redacted]

[redacted] [redacted] Roma 336, tel. 562.1789. **Anastasia,** [redacted] animati, regia [redacted], Gary Goldman. Or.: 14,25; 16,25; 18,25; 20,25; 22,25. Ingresso 12.000. ●●●

Scegliere un Veicolo Commerciale Ford, significa avere un compagno di lavoro sicuro, affidabile.

FIESTA VAN

- Motori benzina 1.3 Endura o diesel 1.8 Endura DE
- Portata utile fino a 325 kg
- Tergivetro posteriore e lunotto termico
- Sospensioni posteriori con traversa di interconnessione più rigida e tamponi fine corsa ad azione progressiva
- Barra antirollio anteriore
- Sterzo a rapporto variabile

L. 15.400.000
MOTORE 1.8 DIESEL

ESCORT VAN

- Portata utile di 650 kg.
- Volume di carico di 2,54 m³
- Motori 1.4 o 1.8 Turbodiesel
- Sterzo a rapporto variabile
- Servosterzo (solo 1.8 Turbodiesel)
- Sospensioni rinforzate
- Specchietti retrovisori esterni regolabili dall'interno

L. 18.500.000
MOTORE 1.8 TURBODIESEL

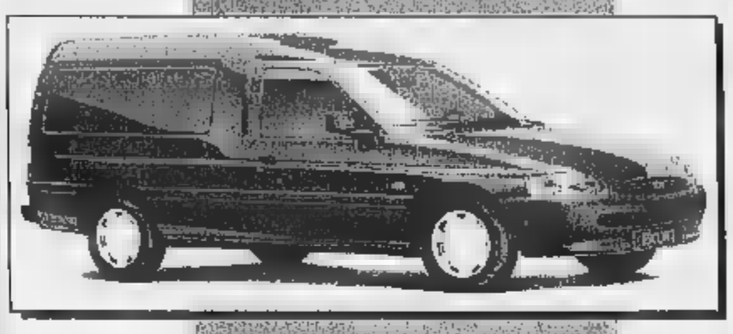

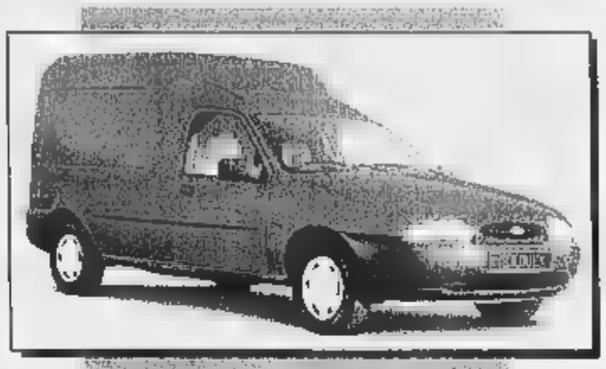

COURIER VAN

- Capacità di carico di 2,6 m³
- Paratia divisoria a tutta altezza con parte inferiore in acciaio e superiore a griglia
- Piano di carico completamente in acciaio, con tappeto in gomma e sei ganci di fissaggio carico
- Porta posteriore a doppio battente con fermo apertura a 90° e 165° per facilitare le operazioni di carico e
- Mensola portaoggetti sul padiglione
- Avvisatore acustico luci accese

L. 16.600.000
MOTORE 1.8 DIESEL

COURIER COMBI

- Motore benzina 1.3 Endura E 60 CV e cambio manuale a 5 marce
- Motore diesel 1.8 Endura DE 60 CV e cambio manuale a 5 marce
- Sospensioni anteriori a braccio oscillante inferiore triangolare
- Barre laterali antisfondamento
- Barra antirollio anteriore
- Livellamento fari

L. 15.000.000 + IVA
PREZZO CON ROTTAMAZIONE

TUTTI I PREZZI SI INTENDONO IMMATRICOLAZIONE COMPRESA E IVA ESCLUSA

Concessionaria SPECIALISTA *Veicoli Commerciali* Ford

CONCESSIONARIA Ford ASTI E PROVINCIA - ACQUI TERME

PEROSINO S.R.L.

UNICA SEDE IN CORSO CASALE, 321 ASTI

La Professionalita' al servizio del Cliente

OLTRE 70 ANNI IN CAMPO MOTORISTICO 1923 1997

OLTRE 30 ANNI CON LA FORD 1963 1997

• [illegible] Tel. [illegible] • [illegible] 27.18.43 • Accettazione Centro Assistenza: [illegible] • [illegible] Ricambi: [illegible] • Fax [illegible]

Da oggi
il pane
ha tanto gusto
e il 25% in meno*
di calorie.

* rispetto al pane tipo "0". ** del Nord e Centro Italia.

PANEM

Con Panem Gusto & Benessere. Da una nuova Ricetta Panem, basata su una particolare fibra di frumento e [illegible], il pane Panem ti dà tanto gusto con il 25% di calorie in meno. Questo significa che per ogni 100 g di Panem Gusto & Benessere [illegible] 75 calorie. E poi, e sempre meglio ogni mattina. Nella nuova area troverai anche le Ricette [illegible] Ricetta alla [illegible] fibre in più. Panem. Ogni giorno il meglio del pane nel tuo [illegible] cato.

DeDiCaTo a chi ....

....non crede ai miraggi di miracolose offerte
e svendite periodiche e illusorie.
DeDiCaTo a chi sa riconoscere il valore
della professionalità e della coerenza.
DeDiCaTo a chi sa che l'emozione di
creare un ambiente che esprima la propria
personalità, non deve far dimenticare che
un acquisto così importante deve rispondere
a una serie di requisiti non improvvisabili.

MARTINI
Mobili
arredamento contemporaneo

CASTAGNOLE LANZE - Via Vicari 99

Garunga *(Solido)*

Garunga-go *(Molto solido)*

New Daily. *(New Daily)*

New Daily Basic 35.10
Cabinato 103 CV.
L'offerta più solida,
il più solido degli investimenti.

Da sempre, New Daily Iveco significa solido [illegible] una roccia.
Sarà per la grande robustezza del suo telaio con longheroni d'acciaio,
per la [illegible] maneggevolezza, per il [illegible] volume [illegible] carico,
per la [illegible] efficienza.
Oggi anche con una dotazione di serie davvero robusta:

- **Motorizzazione 2800 Turbo**
- **Idroguida**
- **4 freni a disco**
- **Cassone fisso**

L. 34.500.000
[illegible] in [illegible]
(IVA esclusa)
Offerta valida fino al 30/4/1998.
Non cumulabile [illegible] altre iniziative in corso.

New Daily IVECO
Solido [illegible] roccia.

www.iveco.com Iveco viaggia con Uranio

[illegible] un'iniziativa [illegible] Concessionarie della provincia [illegible] Asti:

GARELLI E SCAVINO S.p.A. ASTI - Tel. 0141/272204

Calcio: galletti ■ Coazze senza punti fuori casa da 5 turni

L'Asti si batte contro la sindrome da trasferta

L'AGENDA DEL TIFOSO

CALCIO. Eccellenza (25ª giornata ore 16). Giaveno-Asti.

Promozione (25ª giornata ore 16): San Carlo-Canelli; Viverone-Don Bosco; Sandamianferrare-Sarezzano.

Prima categoria girone F, (23ª giornata ■ 16). Castagnole-Nuova Villanova. Girone H: Nizza Piovera; Rocchetta-Viguzzolese.

Seconda categoria girone H (22ª giornata) Castelnuovo D.B.-Eureka Settimo.

Girone M: Castagnole- Caramagnese.

Girone O: Rocca-Calliano; Mombercelli-Mirabello; Junior Canelli-Moncalvese; Junior Serravalle-Napoli Club; Nicese-Strevi.

Terza categoria girone A (21ª giornata) Milan Club-Cerro Tanaro; Montiglio-Gimnasium; Nizza-Refrancorese; Isola-Virtus Asti; S.F. San Damiano-M. Giraudi; V. Mazzola-Celle Vaglierano;

Girone B: Calamandrana-Pro Villafranca; Castelnovese-Cunico; Montemagno Pro Asti; S.D Savio-Acta Sport; Stabile-Buttiglierese; Vinchio-Bubbio.

BASKET. Serie C2 (play off, ore 18,30) Eurovita-Verbania.

SCACCHI. Quarto turno del campionato di scacchi per circoli: il Picchio rosso di Calamandrana sarà impegnato in casa con entrambe le formazioni del campionato di serie B e ■ Promozione. La squadra di ■ gioca contro l'Imperia, il quartetto di promozione sfiderà invece lo «Young boys» di Torino.

ASTI. Dopo la bella prestazione nel ■■■ infrasettimanale di giovedì col Settimo, alle 16 l'Asti gioca in trasferta con il Giaveno Coazze: i torinesi sono fanalino di coda ed in serie negativa da quattro turni.

Anche per i galletti ■■■ ridotte al lumicino le possibilità di agguantare la seconda piazza che vale l'accesso ai play off.

Tuttavia l'impegno agevole potrebbe favorire i galletti e rilanciarli: c'è poi da cancellare la serie negativa fuori casa.

Il tecnico Franco Delladonna non potrà disporre di Schiavone che ieri si è sposato. Assenti anche Ardolino (infortunato) ■ Bucciol, squalificato. Recupe■■■ Sangilles mentre dovrebbe essere in campo capitan Biasi che col Settimo si era procurato uno stiramento. Mister Delladonna sembra anche intenzionato ■ dare spazio ad alcuni giovani della juniores allenata da Vito Sollazzo: Gabriele Penna, 17 anni, Andrea Poggio (18), Andrea Grasso e Davide Accornero, entrambi di 19 anni.

«Sono elementi validi - ■ega Delladonna - mi sembra giusto dare loro l'opportunità di mettersi in luc: sono test importanti che forniscono informazioni utili sulla caratura del vivaio». La squadra biancorossa vuole onorare il finale di stagione: «Purtroppo è andata ■■■ - commenta il presidente Gian Maria Piacenza - ma spero che il gruppo si impegni ugualmente in queste ultime cinque partite. In settimana abbiamo un po' strigliato la squadra dicendo ai giocatori che in queste sfide si giocheranno la riconferma». Chi gode della stima è l'allenatore. «Al mister - aggiunge Piacenza - abbiamo ribadito il nostro impegno per un altro anno: attendiamo la risposta».

[c. r.]

Il mister Franco Delladonna

Biemmedue ok

Successo per 3-0 col Concorezzo

ASTI. Missione compiuta per la Biemmedue che ieri pomeriggio si è imposta in trasferta per 3-0 (15-7; 15-9; 15-6) sul Concorezzo. Nel duello a distanza col Crema, oltre a conquistare i due punti, per gli uomini del presidente Uberti era importante non subire set. Il tecnico Anghelov ha schierato Angesia in palleggio, Salvi opposto, Celardo e Rolando ali-ricettori, Bacchio e Costa centrali. Durante il terzo set Casalone è subentrato autorevolmente in regia ad Angesia, vittima di una distorsione ad una caviglia e Aiello ha sostituito Costa infilando quattro muri consecutivi. Il risultato ■■■ è mai stato ■ discussione con la Biemmedue che ha giocato in scioltezza. [ca.l.]

Ciclismo

Tutto pronto per la coppa Città di Asti

ASTI. Verrà presentata venerdì 10 aprile, alle 17,30, presso il salone del Consorzio dell'Asti-Spumante, in piazza Roma 10, la 64° edizione della Coppa «Città di Asti»-nona edizione del Memorial «Davide Sibona», gara ciclistica internazionale riservata alla categoria «Espoir», inserita nel Prestigio Bicisport '98 ■ Challenge UCI.

Alla presentazione interverranno, dopo il saluto del presidente del Gruppo sportivo Gerbi Luciano Cerrato: Alessandro Brambilla, speaker ufficiale della corsa, Franco Bocca, giornalista de «La Stampa», Ferruccio Ugliono presidente regionale della FCI, Jos Griffioen responsabile squadre estere, Walter Massasso direttore di organizzazione.

Alla gara sono già iscritti oltre ■■■ corridori di una trentina di squadre provenienti da sette nazioni: Italia, Australia, Polonia, Austria, Slovenia, Ucraina ■ Olanda.

*In occasione del Campionato italiano di cicloturismo ■■■ programma a Riccione, il 30-31 maggio, il Comitato provinciale dell'Udace organizza una trasferta che prevede, al costo di 140.000 lire, viaggio andata e ritorno in autobus con posto per le biciclette ■■■ bagagliera, soggior■■■ di due giorni ■■■ albergo a due stelle con pensione completa ■ viaggio per accompagnatori, al sabato, a S. Marino.

Le prenotazioni, ■■■ anticipo di 50.000 lire si accettanno presso la sede dell'Udace o contattando il presidente Renzo Carosso (tel. 590002/0347-3212437). Le richieste devono pervenire entro il 9 aprile prossimo. [ca. l.]

RISTORANTE
Canestrello d'Oro
VIA UMBERTO I, 10 - TEL. (0141) 20.91.91
CINAGLIO (ASTI)

Menu della Santa Pasqua

L'insalata di trota all'Astigiana
Le ballottine torinesi di tonno, ricotta e basilico
Il petto d'anatra con la sua vinaigrette
Il tortino di luppolo, ortiche ed erbe di campo

◇◇◇◇◇

Le crespelle di farina di castagne all'uso del Levante ligure
Il risotto "a tutti i profumi del vento"

◇◇◇◇◇

L'agnello al forno della tradizione pasquale
(in alternativa, il brasato al Barbera di Cinaglio)

◇◇◇◇◇

I dolci della Festa

◇◇◇◇◇

Il menù, accompagnato da una nostra selezione di vini astigiani, è proposto ■ **Lire 50.000**

◇◇◇◇◇

Vi segnaliamo che lunedì 13 aprile (Pasquetta) il Canestrello d'Oro è aperto a pranzo e ■ cena coi suoi piatti ispirati alle tradizionali Merende del Lunedì dell'Angelo

Dettagli ■ "gradita" prenotazione allo 0141/20.91.91

Fondazione Piemontese per la Ricerca sul Cancro
10123 Torino - Via della Rocca ■
Tel. 011/812.7688-812.7686 - Fax 817.7729 - C/C Postale 410100

TRE MODI PER FARE UN'OFFERTA ALLA
FONDAZIONE PIEMONTESE PER LA RICERCA SUL CANCRO

1. Con un versamento sul c/c postale n. 410100.
2. Con un versamento sul c/c bancario n. 8780163/14 presso la Cassa di Risparmio di Torino - Ag. 33 - Corso Vittorio Emanuele II, 6 - Torino.
3. Presso gli uffici della Fondazione Piemontese per la Ricerca sul Cancro - Via della Rocca, 49 - 10123 Torino - Tel. 011/8127688 o presso la locale Delegazione.

Nuova supersfida nel torneo cadetto. Le gare degli altri campionati

Perfitissima ■ Callianetto

Arriva il Chiusano. Muro: derby dei Castell'Alfero

LE PARTITE

Queste le gare in programma oggi sui campi di tamburello. Alcuni anticipi si sono giocati ieri.

In serie A1 il Castelferro giocherà ■ Firenze.

Serie A1 (ore 15): Solferino-Tuenno; Filago-Guerra Castellaro; Bassa-Castelferro; Borgosatollo-Medole; Cavrianese-San Paolo d'Argon; Bardolino-Castiglione D/S.

Classifica. Castellaro, Castelferro, Medole, Borgosatollo, Cavrianese ■ Bardolino, punti 2; Solferino, Filago, Bassa, San Paolo d'Argon, Castiglione Stiviere ■ Tuenno, ■.

■rie B (ore 15): Curno-Cunico; Callianetto-Chiusano; Cremolino-Bonate Sopra; Cerro-Capriatese; Seriate-Malpaga. Riposa: Marne.

Classifica. Marne, Cremolino, Cerro ■ Seriate, punti 2; Cunico ■ Callianetto, 1; Bonate Sopra, Capriatese, Malpaga, Chiusano e Curno, 0.

Serie C (ore 15,30): B■■luzzo-Reviglasco; Antigna■■-Castelferro (giocata ieri); Mobilificio Pinot Ferrero-Pol. Monalese; C.R.O. Ovada-Grillano; Settime-Vini Dezzani Cocconato.

Serie D, Girone 2 (ore 15,30): Vini Dezzani Cocconato A-C.M. Castello di Cortanze; A.T.S. Torino-Alfiano A (giocata ieri); Azzano-Tecnodelta Tigliole; Vini Dezzani Cocconato B-Piea. Riposa: Mombello T.se.

Serie D, Girone 3 (ore 15,30): Mombelese B-Madonnina; Tonco C-Gabiano; Solonghello-Tonco B; Viarigi-Mombellese A.

Ieri si sono giocate anche le gare del girone 1 della D: Rilate Verde Chiusano-Settime; Tonco A-Termoidraulica Monalese; Colorvivo Monale-Montemagno; Castell'Alfero-Cameranese. Riposa Alfiano B.

Torneo a Muro (ore 15,30): Roca d'Arazzo-Moncalvo; Portacomaro-Grazzano A; Castell'Alfero-Rasero Ten■■ Castell'Alfero; Grazzano B-Calliano. Riposa: Vignale.

[r. s.]

CASTELL'ALFERO. Per gli appassionati ■ tamburello del paese, quella odierna è una giornata che, fatte le debite proporzioni col passato (quando la squadra azzurra era la più forte d'Italia), sarà a suo modo memorabile.

Lo sferisterio ■ muro ospiterà infatti il derby tra le due formazioni di casa: quella guidata da Stefano Panzini, Fulvio Natta e Piero Redoglia che si presenta con i favori del pronostico per la vittoria finale nella classica manifestazione monferrina e l'altra, denominata Rasero Tende che schiera Guido Ferraris, Silvio e Roberto Massirio. Una partita dal risultato forse non così scontato come potrebbe apparire sulla carta.

Per gli aficionados del campo libero, invece, partita da gustare nella vicina frazione di Callianetto, dove i padroni di casa, reduci dal 12-12 di domenica scorsa a Cunico, se la vedranno oggi con l'altra astigiana, il Chiusano (battuto invece all'esordio per 10-13 in ■■■ bergamaschi del Seriate).

Il Callianetto di Alessio Monzeglio, Andrea Atzori e Alberto Politto e il Chiusano (campione d'Italia di C nel '97: è guidato dal trio formato da Enrico Dellavalle, Paolo Cardona, Luciano Mussa) promettono una sfida senza esclusione di colpi. Padroni ■ ■■■ comunque legarmente favoriti. L'altra astigiana, il Cunico di Cerot Marello, giocherà invece in terra bergamasca, ■ Curno. Una giornata ricca ■ sfide anche negli altri campionati. [f. b.]

TENNIS

Dalle 10 in via al Mulino sfida con l'Ambrosiano

Il Dlf va alla ricerca del primo successo in B

ASTI. Debutto casalingo per il Dlf sui campi di via al Mulino: la formazione capitanata da Franco ■■■ Ambrogio affronta oggi alle 10 l'Ambrosiano Milano, nel terzo turno del torneo di B a cui il circolo astigiano partecipa per la prima volta.

Da questa scuola provengono due giocatori che indossano attualmente la maglia del Dlf: Mauro Gerbi e Filippo Roggero. Gli altri due moschettieri ■■■ l'alessandrino Massimo Botrini, formatosi sot■■ gli insegnamenti di De Ambrogio e il valenzano Dennis Cimini. «Ci aspettiamo un gran pubblico: abbiamo bisogno che i tifosi si sostengano per conquistare la prima vittoria», dice De Ambrogio. L'avventura nel torneo è cominciata infatti con due sconfitte. La prima a Finale per 4-0, la seconda 4-2 ■ Genova.

I punti nel capoluogo ligure ■■■ stati conquistati ■■■ Mauro Gerbi e dal doppio Botrini-Cimini. Roggero ha invece perso 7-5, 7-■ con il più titolato Dufur. Proprio Roggero è la stella nascente del tennis locale. Classe 1977, campione provinciale uscente, è stato promosso B3 ■ ottobre. «E' un giocatore completo, che ha ancora enormi margini di miglioramento - sostiene De Ambrogio - Deve soltanto aumentare ■ qualche chilo, mettere un po' di muscoli. ■■■ le possibilità di sfondare». Gerbi è invece il «senatore», ■■■ i suoi 32 anni. Ama il gioco d'attacco, ha nel servizio un'ottima arma. Riguardo le caratteristiche degli altri «Botrini si muove molto bene - prosegue ■ capitano ■■■ giocatore - e possiede una discreta volèe. Cimini ha un rovescio potente e preciso. Deve migliorare nel diritto».

Le sfide di serie ■ si compongono ■■■ quattro singolari e due doppi. Le coppie astigiane sono Gerbi-Roggero e Botrini-Cimini.

[e. a.]

DAL 3 AL 11 APRILE
Topdì®
DISCOUNT ALIMENTARE
LA QUALITÀ VINCENTE

Offerta valida solo per quantità ad uso familiare fino ad esaurimento scorte. I prezzi possono subire variazioni per eventuali errori di stampa o per modifiche.

TORINO E PROVINCIA
FALCHERA - C.V.B. ■■■ Abetl, 10
(presso Centro Commerciale CE.VE.DA.)
CHIERI - Corso Torino, 78
(accanto Fiat Progetto)
TROFARELLO - Via P. Togliatti, 4
(Centro Commerciale Il Piccolo Centro)

■■■ E PROVINCIA
PONT S. MARTIN - Via Circonvallazione, ■■■
(La Dispensa)

CUNEO E PROVINCIA
■■■ S. DALMAZZO - Via Fontana, 34
(dietro Centro Commerciale Borgo Mercato)
POCAPAGLIA - Borgo S. ■■■ (Loc. Cinzano)
■■■ - Via Langhe, ■

VERCELLI E ■■■VINCIA
VERCELLI - Corso Magenta, 61
BORGOSESIA - Via Regione Torame, 3
(davanti Centro Commerciale Iperatore)

ALESSANDRIA E PROVINCIA
ACQUI TERME - Via Cassarogna, 44
(presso Centro Commerciale La Torre)

BIELLA ■ PROVINCIA
BIELLA - ■■■ Ivrea, 105
BIELLA - Via Candelo, 83
BIELLA - Via Macallé, ■■
■■■ - Via Pajetta, ■■■
COSSATO - ■■■ Maffei, 21

Armonie di Cereali

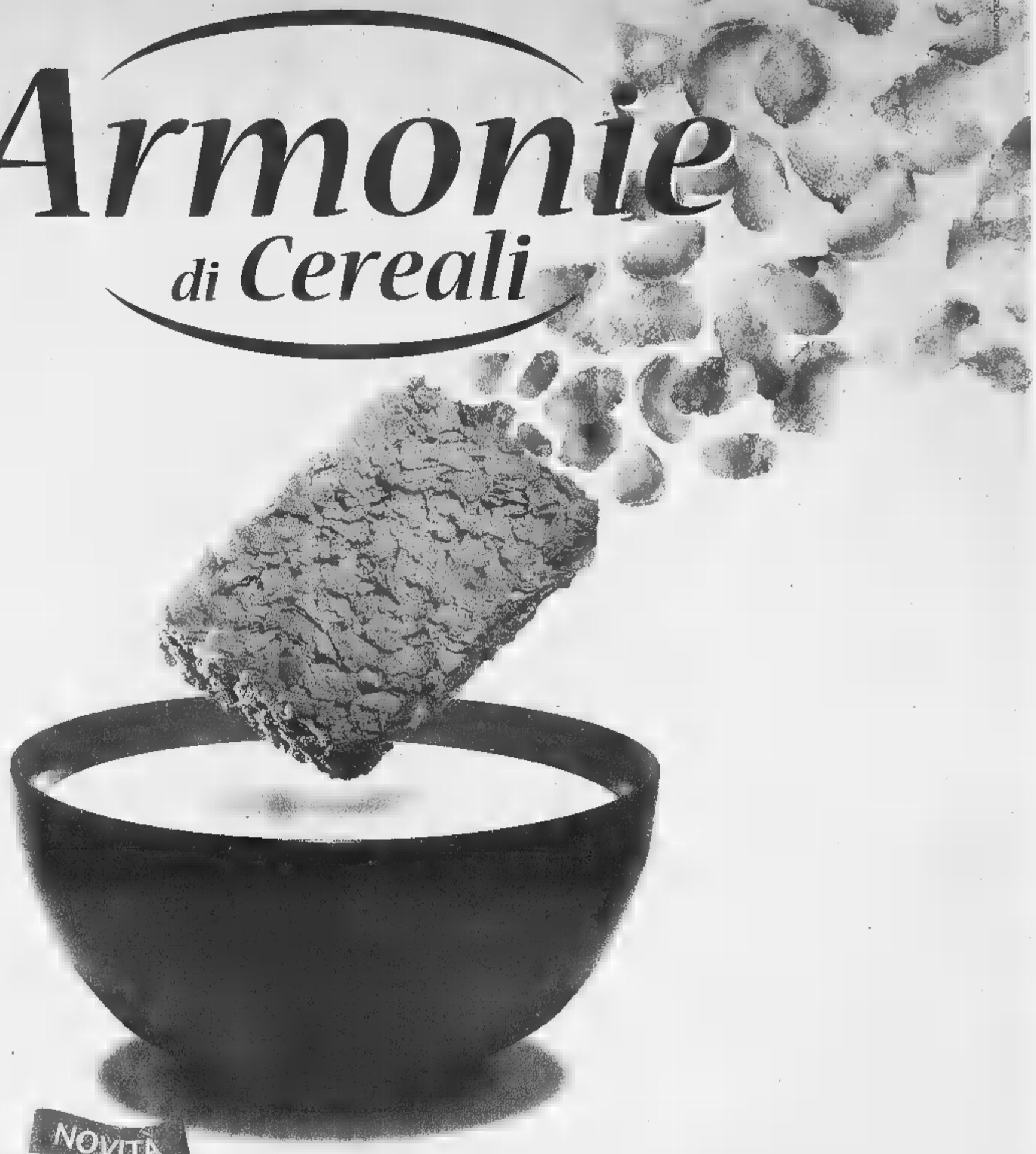

NOVITÀ

I PRIMI CEREALI MULINO BIANCO.

Mulino Bianco ti presenta il nuovo modo di fare colazione con i cereali: Armonie di Cereali. Croccanti e gustose formelle di fiocchi di cereali, inventate per offrirti ogni mattina il giusto apporto nutrizionale di **carboidrati, fibre, sali minerali, senza grassi aggiunti.** Così, giorno dopo giorno, ogni giorno sarà più ricco di benessere.

La tua fonte quotidiana di benessere.

MULINO BIANCO
Barilla

Con gli impianti centralizzati si ridurrebbe la selva di antenne che deturpa le città

«Via le paraboliche dai balconi»

Invito della Rai per il 2000

Della selva di antenne, sui tetti, degli Anni 70, all'esposizione altamente antiestetica [illegible] «padelle», sulle facciate, degli Anni 2000. E' il rischio reale, per l'ambiente urbano, che deriva dall'introduzione della tv digitale via satellite se non si ricorrerà al più presto all'installazione di antenne paraboliche centralizzate: una legge - la 249/97, detta legge Maccanico - le rende già obbligatorie, a partire dal 1° gennaio scorso, per gli edifici di nuova costruzione e per quelli soggetti a ristrutturazione generale.

E ieri la Rai, con una teleconferenza che ha unito una ventina di grandi città, ha voluto invitare sindaci, amministratori di condominio e installatori a considerare con più attenzione gli impianti satellitari centralizzati, tanto più che l'offerta dei canali digitali dallo spazio, oggi una quarantina, domani un centinaio, sarà molto presto - 2006-2007 - affiancata alla digitalizzazione anche [illegible] normali canali terrestri. Quindi il la[illegible] e l'investimento di oggi pos[illegible] valere anche per domani. [illegible] teleconferenza, condotta dal direttore dei canali telematici [illegible] nuove offerte Rai, Carlo Sartori, sono intervenuti il presidente Zaccaria ed il direttore generale Celli.

L'installazione oggi di un'antenna parabolica condominiale, oltre a rispondere [illegible] precisa disposizione per salvaguardare il patrimonio ambientale e paesaggistico delle nostre città, conviene economicamente perché la legge sugli incentivi per le ristrutturazioni immobiliari considera le opere per la cablatura degli edifici e per le antenne collettive tra gli interventi il cui importo [illegible] detraibile fino al 41 per [illegible] dalla dichiarazione dei redditi.

Inoltre - come è stato spiegato oggi, grazie alle nuo[illegible] tecnologie, è divenuto possibile realizzare con semplicità la conversione e l'adattamento degli impianti tv centralizzati già esistenti alla tv digitale via satellite. In altre parole: senza opere murarie può essere integrato con l'aggiunta di moduli l'impianto esistente, [illegible] effettuare interventi nelle abitazioni. Men[illegible] i [illegible] impianti [illegible] «universali», cioè adattabili e canalizzabili a qualsiasi evoluzione tecnologica.

La nascita di canali satellitari per il pubblico italiano e lo sviluppo [illegible] pay-tv fanno aumentare la domanda: in [illegible] mesi (settembre '97-febbraio '98) il numero [illegible] utenti della tv digitale è passato da 150 a 350 mila anche perché in prospettiva si offriranno servizi concreti che [illegible] sono solo più spettacolo: banca, acquisti, Internet via satellite ecc. Ovviamente la qualità dell'immagine digitale è superiore (la differenza è quella tra un disco di vinile e un cd) e consente un miglior utilizzo delle frequenze senza interferenze: dove prima «passava» un solo canale oggi ne passano otto con [illegible] «linguaggio elettronico» più universale. Oggi sono ricevibili via satellite le tre reti Rai e le [illegible] Mediaset, i canali Rai-sat (Cultura, enciclopedia, ragazzi Nettuno), Telepace, Sat 2000 e circa 60 canali in diverse lingue, italiano compreso (Euronews e Eurosport). Via satellite è anche disponibile [illegible] buona offerta di programmi radio.

Per avere un'idea dei costi: per la distribuzione in un condominio dei canali via satellite (digitali e analogici) utilizzando, ove possibile, [illegible] canalizzazione dell'impianto centralizzato, occorre una spesa di [illegible] per ogni gruppo di 6-7 canali, più 5-600 mila lire per l'antenna e una cifra variabile per gli interventi minuti sul cavo e le prese. Infine ogni utente deve acquistare il ricevitore digitale (da 600 mila lire a un milione). Altre soluzioni possono costare qualche milione in più da dividere fra i condomini. Il consiglio della Rai [illegible] comunque di rivolgersi sempre ad installatori iscritti all'apposito albo: la corsa al digitale e al satellite potrebbe far proliferare gli improvvisatori.

[g. b.]

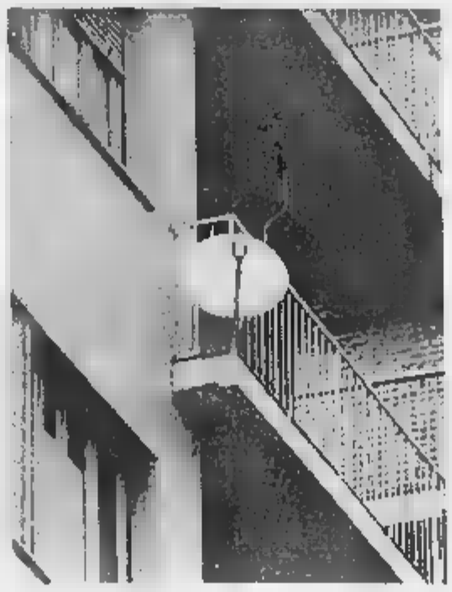

L'antiestetica selva di antenne paraboliche che già oggi deturpa molti stabili è destinata a infittirsi

[illegible] CURA DI [illegible] BELLA

Sperimentazione «beffa»

«Quella che sta partendo in tanti centri oncologici italiani non è la sperimentazione della cura Di Bella. E' un'altra cosa, che [illegible] come definire. Ma di [illegible] ha nulla a che vedere [illegible] terapia del medico modenese». Va giù pesante il procuratore aggiunto Raffaele Guariniello. Quello che sta emergendo dalla sua inchiesta sulla sperimentazione lo ha lasciato sbigottito. E sbotta: «Non c'è un solo, ripeto un solo protocollo, dei 23 messi a punto, conforme a quella terapia. In alcuni mancano cinque o sei componenti del cosiddetto cocktail, [illegible] altri [illegible] figurano affatto». [illegible] allora [illegible] beffa per tanti pazienti che hanno fatto lo [illegible] per sottoporsi al trattamento? Guariniello non lo dice, precisa solo che c'è un'inchiesta penale, «Che sta andando avanti a ritmo deciso». Giovedì ha sentito come teste il figlio del professore, Giuseppe Di Bella, e quel[illegible] che ha saputo ha aggiunto una serie di tasselli precisi alla sua indagine. Ieri pomeriggio era prevista [illegible] «verifica importante» in Procura. Un controllo top-secret su cui il magistrato si chiude a riccio.

IN BREVE

[illegible] TORINESE LUNGO LA VALLE D'AOSTA

Bomba in di[illegible] l'ingresso

CAVALLERMAGGIORE. Una bomba ha sventrato l'ingresso principale, il guardaroba, [illegible] pilastro portante [illegible] le vetrate di una tra le più conosciute e frequentate discoteche del Piemonte, la «Evita Forever» (nella foto l'ingresso danneggiato), ospitata nel complesso che accoglie anche le piscine «Cupole» e la televisione privata «Telecupole». L'attentato è stato messo a segno l'altra sera poco dopo le 21. All'ingresso del locale è stato sistemato un ordigno rudimentale, costruito con una bombola del gas e altro liquido infiammabile. L'esplosione è avvenuta quando il locale era ancora chiuso. Nessuno ha visto gli attentatori. L'intervento dei vigili del fuoco ha impedito che le fiamme raggiungessero le sale principali del locale: i danni superano comunque i 400 milioni. Nessuno per [illegible] momento ha rivendicato l'attentato.

«Lenga Piemontèisa» è [illegible] la [illegible]

ALESSANDRIA. Oggi alle 15, a Palazzo Cuttica (via Parma 1), verrà presentata [illegible] «Consulta per la Lenga Piemontèisa» alla quale hanno dato vita 22 associazioni. Prevista l'«aprovasion dla "Diciarassion dij rapresentant del Popol Piemontèis" (Carta 'd Lissandria)». Il sindaco leghista Francesca Calvo porterà i saluti in piemontese: «E' quello della mia origine, preferisco non cimentarmi con l'alessandrino».

[illegible] bene i ragazzi

VERCELLI. I 32 ragazzi rimpatriati in Ruanda stanno bene, vivono [illegible] le loro famiglie e vanno quasi tutti a scuola. Lo dice [illegible] rapporto dell'Oim, l'Organizzazione internazionale per le migrazioni, inviato al Comune. La città aveva «adottato» i giovani africani, arrivati durante la guerra civile tra tutsi e hutu ed ospitati in comunità. Il governo ruandese aveva ottenuto, nelle estati del '96 [illegible] del '97, il loro rientro.

[illegible] [illegible] «gemelle» di [illegible]

ASTI. Don Luigi Ciotti (nella foto) parteciperà domani alle iniziative dedicate al gemellaggio [illegible] Asti e il paese siciliano San Giuseppe Jato e il villaggio israeliano Nevè Shalom-Wahat el Salaam (che significa «oasi di pace» in ebrai[illegible] [illegible] in arabo). Alle 10,30 in municipio [illegible] incontreranno le delegazioni delle amministrazioni che hanno deciso di promuovere, seguendo la lezione di don Lorenzo Milani, incontri formativi e scambi culturali tra scuole [illegible] associazioni. Alle 15,30 presso la Biblioteca Consorziale Astense si terrà un convegno dal titolo «Il messaggio di Don Milani raccolto dalla scuola». Alle 18 al palazzo della Provincia, l'intervento di don Ciotti sul tema «Educare alla pace e alla gestione dei conflitti». Alle 17,30 sarà siglato il patto di solidarietà fra le amministrazioni.

IL CASO

[illegible] EURO [illegible] PER L'EUROPA

In tutti i negozi. Boom di clienti, esercenti soddisfatti

A Grugliasco già da ieri la spesa si paga in Euro

Il pupazzo di Minnie a [illegible] mila lire [illegible] cioè a 23,07 Euro, pantaloncini a 22,05 Euro rispetto a un prezzo di 43 mila lire, un abito da uomo a 569 mila lire che equivalgono a 291,79 Euro, un giaccone tipo «Barbour» a 99.900 lire pari a 51,25 Euro e una valigia a 210 mila lire «tradotte» in 107,5 Euro.

Succede a Grugliasco, trasformata da ieri in una specie di Maastrich targata TO, grazie a un'iniziativa promossa dall'assessore al Commercio Teodoro Capannelli con il sindaco Turigliatto. D'ora in poi - a partire dalla gran festa in programma oggi con l'apertura straordinaria di tutti i negozi locali, compresi l'Euromercato e le 180 insegne riunite nel [illegible] commerciale «Le Gru» - i prodotti in vendita abbinerano [illegible] normale cartellino in lire quello in Euro, [illegible] rodaggio augurale in vista dell'ingresso in Europa.

Prime reazioni? Anche se questa inedita valuta senza frontiere (in arrivo da Piesole dove è stata inaugurata [illegible] prima tiratura simbolica) per ora [illegible] solo un simbolo [illegible] riferimento, nella zona pedonale [illegible] via Lupo è quasi [illegible] plebiscito. A partire [illegible] pizzaiolo Massimo Chiereghin che, con solennità da Bundesbank, sta piantando sulla sua teglia di farinata a 12 mila lire un cartoncino appena tradotto in 6,01 Euro. [illegible] pazienza se, tra salamini da 1,30 e pizze ai porcini da un Euro e mezzo, la moglie Susanna si lascia scappare un sospirone: «Non capisco più niente, e poi perché valutare 1996 lire per Euro? Nelle ultime ore sembra sia salito a 1996».

Sopra, Susanna Chiereghin, che con il marito vende pizza

Misteri dell'alta finanza, anche se l'insegnante Luciana Lanzella non si scompone: «Insegno in una media di Grugliasco battezzata "Europa Unita" già 10 o 15 anni fa. E' un traguardo che ci è costato tante leggi e tantissimi soldi. Adesso che ci siamo, almeno godiamocelo». E magari scherziamoci su, stando al gioco inaugurato nel negozio fotografico di Roberto Mazzotta, con l'avviso «Non si accettano assegni» tra rullini [illegible] Euro e 13 cents e macchine fotografiche che ne costano 97,43. Messo in vetrina un vaso di ceci, ha promesso un Euro [illegible] omaggio [illegible] chi [illegible] indovinerà [illegible] numero esatto. Risultato: un elenco fittissimo di concorrenti, per cui «domani ricomincio».

Si ricomincerà anche alle Gru. Dove il presidente dei 180 negozi gongola per la reazione positiva della gente quanto i dirigenti dell'Euromercato, travolti da clienti che chiedono di approfondire l'argomento [illegible] da ditte interessatissi[illegible] all'esperimento. E dove oggi - escludendo ogni riferimento [illegible] quest'Italia un po' acciaccato - la shop-ville offrirà una nuova ambulanza alla Croce Rossa locale.

Dice l'ufficiale giudiziario Lino Muzzeo, mentre amici [illegible] familiarie lo ascoltano reverenti: «Sono laureato in giurisprudenza, un po' me ne intendo. Come novità è ottima. Ci insegnerà [illegible] tenere il passo, evitando un'espulsione che sarebbe una tragedia. Grazie alla moneta unica, tra l'altro, potremo finalmente programmare una vacanza all'estero senza brutte sorprese [illegible] salassi inaspettati».

Tra i più ottimisti, gli anziani. Come certe coppie coi capelli grigi che [illegible] commentavano i nuovi prezzi [illegible] una sorriso intimidito: «Sono casalinga, mio marito è in pensione dopo una vita [illegible] lavoro. E l'idea di entrare in Europa piace [illegible] tutti e due». Molto più di bambini come Silvia, imbronciata perché «faccio già la quarta elementare ma a scuola dell'Europa non [illegible] parla [illegible] nessuno». E più di tanti adolescenti pronti [illegible] ironizzare: [illegible] riparlereremo nel 2002, perché tutta questa fretta?».

Luisella Re

In piazza l'uovo [illegible]ù grande [illegible] mondo

AOSTA. Un [illegible] di Pasqua alto più di [illegible] metri per 2 di larghezza [illegible] pesante 120 chili. Oggi, dalle 9 alle 17, in piazza Roncas di Aosta, quattro pasticcieri guidati da Filippo Abrate, dell'Istituto d'arte pasticciera [illegible] Torino, tenteranno di realizzare «l'uovo più grande del mondo». La manifestazione ha lo scopo di raccogliere fondi da devolvere alla sezione regionale dell'Unione italiana per la lotta alla distrofia muscolare.

Titanic, [illegible] Caprio ispirato [illegible] [illegible]

ALASSIO. Ci fu un legame d'amore fra la miliardaria Lady Astor (moglie [illegible] proprietario del Times) e l'ingegnere italo-statunitense Emilio Portaluppi, che si trovavano [illegible] a bordo del Titanic la tragica [illegible] del 14 aprile 1912? La storia d'amore che il regista James Cameron ha fatto rivivere [illegible] Leonardo Di Caprio e Kate Winslet ha qualche riferimento con quella di Portaluppi che trascorse alla fine degli Anni Sessanta i suoi inverni da pensionato [illegible] Alassio?

Evase l'Iva, processato [illegible] principe [illegible] Seborga

SEBORGA. Giorgio I di Seborga, sovrano del piccolo Principato (nella foto) alle spalle di Bordighera, processato per non aver pagato l'Iva sulle monete [illegible] i francobolli in vendita nel Palazzo del Governo e nell'ufficio turistico, si difende sfoderando documenti che confermano l'indipendenza del suo territorio dallo Stato italiano. Giorgio Carbone dovrà comparire martedì davanti ai giudici del Tribunale di Sanremo per l'«evasione dell'Iva» su uno stock [illegible] monete e francobolli acquistati nel '96, per un ordine di circa 120 milioni di lire. Giorgio I [illegible] aveva versato l'imposta governativa del 19% appellandosi all'autonomia fiscale [illegible] Principato e alla [illegible] non appartenenza allo Stato italiano. «Dimostreremo inconfutabilmente, che Seborga non [illegible] Italia - afferma il principe -. Diciamo "sì" alla nazionalità italiana, ma "no" al governo».

SAPER SPENDERE

Non si paga il trasloco per i lavori in cantina

DA Voghera, Paolo, 75 anni, che cataloga la nostra rubrica dal 1980, pone un quesito condominiale [illegible] molto frequente e che per questo può essere utile anche ad altri lettori. Scrive: «Causa perdita acqua, dovuta a tubazioni interrate usurate, c'è la necessità di rifare l'impianto, ma per questi lavori straordinari occ[illegible] passare nelle cantine che [illegible] proprietà esclusive. Dovrei liberare la cantina da tutto il suo contenuto (a non è poco) e alla mia età dovrei pagare qualcuno per farlo. E' poss[illegible] addebitare la spesa del provvisorio trasloco [illegible] ritrasloco al condominio?».

«In caso di lavori straordinari nelle proprietà singole per un interesse comune - spiega l'av[illegible] Lorenzo Profeta - i condomini hanno l'obbligo di includere tra le [illegible] comuni anche la rivalsa spettante al singolo condomino per la [illegible]ria liberazione [illegible] locali esclusivi e per la ricollocazione [illegible] individuali negli stessi locali. Ma non solo: anche per il mancato godimento dei locali di proprietà [illegible] quel singolo in [illegible] e in funzione dei lavori [illegible] interesse comune, nonché per eventuali danni ai locali o alle cose in seguito alle operazioni di trasporti e dei lavori».

Continua il legale: «Il singolo ha anche il diritto di veder durare i lavori il minor tempo possibile e di ritrovare le sue cose, mobili [illegible] immobili, come [illegible] dov'erano. Il lettore farà bene a chiedere all'amministratore l'impegno scritto e firmato in relazione [illegible] tutti gli obblighi e le garanzie già citate. Comunque, anche se eventualmente più costosa, dev'essere preferita - [illegible] esiste - [illegible] soluzione tecnica che risparmi i locali individuali, [illegible] meno che il singolo accetti la soluzione più economica [illegible] che se gli richiede maggior sacrificio».

Il proprietario di un appartamento al piano attico di un palazzo di 30 alloggi ci scrive: «Ho un balcone su quattro lati del palazzo che serve da cornicione [illegible] coperture di porzioni dei vani sottostanti e dopo 30 anni [illegible] necessario rifare l'impermeabilizzazione. Io unico fruitore del balcone devo pagare un terzo della spesa: ma di quale spesa? La demolizione dell'attuale [illegible] pavimentazione, la [illegible] impermeabilizzazione, l'intonaco sottostante rovinato da infiltrazioni ecc. o solo della pavimentazione, cioè la parte che realmente uso?».

★ «Il balcone-terrazza del lettore - spiega l'avvocato Lo[illegible] Profeta - [illegible] anche la funzione di copertura per alcuni vani esclusivi sottostanti, quindi va equiparato [illegible] lastrici di uso esclusivo. Per le spese di manutenzione [illegible] ricostruzione, la ripartizione deve avvenire in base all'articolo 1126 del codice civile: un terzo va a carico del lettore e gli altri due terzi restano [illegible] [illegible] dei soli proprietari dei piani sottostanti ai quali [illegible] da copertura (Cassazione, sentenza n. 3542 del 1994). Il criterio [illegible] ripartizione riguarda tutti gli interventi necessari, [illegible] [illegible] consequenziali, dal ponteggio al rifacimento del solaio. Lo si desume chiaramente dalla Cassazione n. 11449 del 1992. Inoltre, secondo il Tribunale di Genova (7 novembre 1990): "E' illegittimo, per contrasto con l'art. 1126 del codice civile, il criterio di riparto di spesa che, in relazione ad opere di riparazione o ricostruzione della copertura di [illegible] edificio, oneri i soli condomini utenti in via esclusiva, delle spese di pavimentazione, limitando l'applicazione del diverso criterio [illegible] cui all'articolo citato, alle spese di impermeabilizzazione».

★ Ida Rosso invia per la [illegible]gnora Anna la ricetta dello sciroppo di sambuco, «che tutti gli anni fa mia figlia per la delizia e [illegible] bambini e della nonna»: «Mettere in recipiente non metallico 7-8 fiori [illegible] sambuco, un litro di acqua, un chilo di zucchero, 1-2 limoni [illegible] fettine, 30 [illegible] di acido citri[illegible] (si compra in farmacia). Lasciare in infusione al sole per 3-5 giorni, mescolando ogni giorno; attenti a non lasciare fermentare. Filtrare, imbottigliare. Chiudere con un tappo e tenere al fresco. Si beve diluito con acqua».

Domani i funerali

E' morto a 87 anni il conte Francesco Passerin d'Entrèves

Domani, alle 10,30, nella chiesa parrocchiale di Saint-Christophe in Val d'Aosta si svolgeranno i funerali del conte Francesco Passerin d'Entrèves, morto a Torino a 87 anni. Ufficiale di artiglieria da campagna nella Seconda Guerra Mondiale, rientrò nel 1943 in Valle dove fu [illegible] e incarcerato.

Fu il primo sindaco del dopoguerra a St-Christophe, poi consigliere comunale ad Aosta. Da presidente dell'Automobile club Valle d'Aosta, rilanciò la [illegible] in salita Aosta-Gran San Bernardo. Era anche appassionato di storia. Fu membro dell'Académie [illegible] St-Anselme, vicepresidente dell'Associazione dimore storiche Piemonte e Valle d'Aosta e presiden[illegible] della sezione piemontese e valdostana della Consulta Araldica.

Francesco Passerin d'Entrèves, che lascia la moglie Flaminia e i figli Alessandro, Lodovico e [illegible]tro, sarà sepolto nella tomba di famiglia a Aosta.

Lavagna, fallito il porto turistico

LAVAGNA. Il porto turistico considerato il più grande del Mediterraneo, [illegible] ieri è senza corrente elettrica. L'Enel ha sospeso la fornitura per morosità. Il tribunale di Milano due giorni fa [illegible] decretato il fallimento della Cala dei Genovesi, la società che ha costruito il porto lavagnese e lo gestiva: domani [illegible] a Lavagna il curatore fallimentare mentre il Comune [illegible] è fatto promotore di [illegible] «cordata» per salvare l'approdo che ha debiti per un centinaio [illegible] miliardi.

Tre [illegible]i in fuga inseguiti [illegible] arrestati

NOVARA. Inseguimento l'altra notte alle porte di Novara tra una volante della polizia [illegible] [illegible] albanesi. L'auto dei fuggitivi si [illegible] schiantata contro un muro e gli occupanti, all'arrivo degli agenti, hanno puntato loro contro una pistola, quindi sono scappati a piedi [illegible] [illegible] stati raggiunti [illegible] [illegible] dopo. Hanno raccontato di [illegible] rubato una Tipo a Torino e di [illegible] spinti fino a Novara per «vendicare» la sorella di [illegible] di loro, prostituta a Novara, uccidendo il protettore.

[illegible] Ricciarelli: «Voglio cantare [illegible] borgo antico»

BIELLA. Katia Ricciarelli (nella foto) s'è innamorata del borgo antico di Biella, dove [illegible] luglio vuole organizzare [illegible] rappresentazione all'aperto [illegible] dedicata ai giovani. La grande cantante lirica è stata in città mercoledì, per celebrare [illegible] 25 anni di [illegible] circolo musicale, [illegible] dopo aver visitato [illegible] Piazzo con l'assessore comunale alla Cultura, Vittorio Barazzotto ha lanciato la proposta: esibirsi in piazza Cisterna, fra antichi palazzi e portici medievali. «Penso [illegible] a organizzare [illegible] - ha detto il soprano -: chiedo solo tre o quattro giorni di ospitalità, [illegible] [illegible] voglio compensi». [illegible] Comune è euforico: «Un'ottima idea». La cantante ha suggerito anche l'opera: «Elisir d'amore», di Donizetti. Dice Barazzotto: «Con la Ricciarelli [illegible] nato un rapporto di collaborazione che dobbiamo assolutamente coltivare».

Nuova Honda Civic Aero deck.
L'unica wagon che può guidare come una Civic.

Civic Aero deck è molto più di un'auto. È la reinterpretazione del concetto di "wagon".

Un'auto pensata per godere lo spazio, non per subirlo.

Propulsori VTEC 1.5 da 114 cv e 1.8 da 169 cv. Doppio airbag ■ sospensioni ■ doppi bracci trasversali di serie su ogni modello.

Il tutto in una linea filante da vera sportiva, non la solita berlina allungata.

Nuova Honda Civic Aero deck. La guida è un piacere più lungo.

VERSIONE	1.4i	1.5i LS	1.6i SR	1.6i LS aut.	1.8 VTi	2.0i TD
POTENZA MAX (CV)	90	114	116	116	169	105
PREZZO*/000	da 25.950	33.850	36.950	36.950	42.650	39.150
PREZZO*/000 INCENTIVATO**	da 23.750	31.100	34.750	-	40.450	36.400

*Prezzi chiavi in mano A.P.I.E.T. esclusa. ** l.n° 403 del 25/11/97.

HONDA
First man, then machine.

Sabato 4 e domenica 5 la nuova Civic Aero deck vi aspetta da noi.

Concessionarie Ufficiali

V. AUTO

Vercelli - Via W. Manzone, 120 - Tel. 0161 - 5 69 80

Gaglianico (BI) - Via Cavour, 61 (Strada Trossi, 61) - Tel. 015 - 54 29 51

NEVIO CAR

Pozzolo Formigaro (AL) - S.S. per Alessandria, 4/A - Tel. 0143 - 41 84 18

MINOLA
Via Italia,7 - BIELLA
ETRO

LA STAMPA
BIELLA
E PROVINCIA

MINOLA
Via Italia,7 - BIELLA
PRADA MILANO

Dopo l'intervento regionale il ministro Costa (Lavori pubblici) garantisce il primo finanziamento

E il Giubileo «ripesca» Oropa

Roma corregge il tiro: subito tre miliardi

Oropa bocciata dalla Commissione per il Giubileo rientra nei giochi dell'Anno Santo: il santuario, cui saranno elargiti 3 miliardi per potenziare la ricettività, diventa zona prioritaria».

La conferma al recupero del santuario arriva dall'assessore alle Finanze della Regione Gilberto Pichetto: «Dopo la clamorosa esclusione di Oropa, il presidente Ghigo ha preso una dura posizione, subito imitato da Formigoni e la Lombardia, trattata abbastanza male. Visto che non esistevano motivi legittimi per negare fondi a Oropa, Ghigo avrebbe votato il piano di finanziamenti nella prevista conferenza Stato-Regioni in programma per mercoledì. Giovedì scorso Ghigo e il ministro Costa si sono incontrati e c'è la garanzia che il governo concederà a Oropa un finanziamento di 3 miliardi. Inoltre il santuario diventa zona prioritaria e potrà quindi beneficiare di altri fondi destinati ad altri interventi, qualora non fossero utilizzati».

L'amministratore delegato di Oropa Gianluca Susta conferma l'intesa, ma «fino a quando non vedo la firma del ministro permettetemi di essere prudente - dice -. Comunque, il sindaco ho inviato a Roma lo stralcio del progetto generale che prevede interventi per 3 miliardi. Si tratta del recupero dell'ala sinistra del santuario, quella che costeggia la salita che porta al piazzale della Chiesa Nuova, conosciuta come il Padiglione del Fabbricone, e la galleria del Tesoro sopra l'amministrazione. Contiamo di ricavare 90 alloggi. Contemporaneamente finanzieremo con un mutuo di 2 miliardi anche la ristrutturazione dell'ala destra del primo piazzale, ricavando altre 70 camere, raddoppiando così la capienza del santuario che per l'estate del '99 potrà contare complessivamente su 320 camere di cui 200 con bagno».

La bocciatura in prima istanza di Oropa farà comunque discutere a lungo anche perchè il santuario aveva ottenuto nella fase preliminare un punteggio molto alto. «Il progetto era stato redatto a norma di legge - conferma ancora Pichetto -. Il santuario biellese infatti aveva proposto soltanto interventi di potenziamento della ricettività». Certo il conto presentato era salato: 39 miliardi, che avrebbe rappresentato una fetta pari a quasi la metà dei circa 100 miliardi di fondi a disposizione per il Piemonte. «Roma ha giudicato irrealizzabile in un anno senza accorgersi che poteva essere affrontato per lotti.

«Si chiede sempre tanto per poco - aggiunge Susta -. I fondi a disposizione ammontavano a circa il 10% delle richieste di finanziamento giunte da tutt'Italia e il 10% della nostra richiesta iniziale alla fine speriamo che arrivi.

Ma la polemica, a livello politico, al caso Oropa è andata molto forte. Le maggiori critiche arrivano dagli esponenti del Polo, «tagliato fuori» dalle strategie per il Giubileo orchestrate da Comune e Provincia. Il più critico è come sempre il deputato di An Sandro Delmastro che in una lettera al giornale dice tra l'altro: «Si smetta di inseguire una mitologia deprimente e mafiosa come hanno fatto autorevoli tonache religiose, consistente nel rimpiangere i tempi di Pella in cui tutto si otteneva (ma che cosa si è ottenuto, visto che Biella soffre di un isolamento che è appunto dall'isolazionismo di cui si è beceramente beata per mezzo secolo?): non si può accusare De Mita di aver gestito il potere con un occhio di riguardo all'Irpinia, ergendosi a paladini della "neutralità" degli uomini di governo, e poi seguire la stessa perversa logica. I fondi debbono essere concessi non già perché governa un biellese o perché c'è una "lobby" che li sponsorizza, ma perché si ha diritto di ottenerli e perché i progetti presentati sono validi».

Maurizio Alfisi

Da sinistra, in senso orario il presidente della Regione **Enzo Ghigo**, l'assessore **Gilberto Pichetto** e il ministro **Costa**

Al Sacello eusebiano potrebbero arrivare presto altri fondi

Iniziative culturali tra il santuario e il duomo torinese nell'ambito delle manifestazioni per l'Anno Santo

Il sindaco **Susta** interviene amministratore Santuario e spiega saranno destinati gli attesi finanziamenti pubblici

Lo splendido isolamento non paga più

IL caso-Oropa avrà un lieto fine: da Roma stanno per arrivare i fondi per i restauri, ma soprattutto sta per arrivare l'atteso riconoscimento dell'importanza strategica del santuario dal punto di vista dell'accoglienza. La vicenda impone però un'attenta riflessione. Ancora una volta, infatti, Biella si è vista negare aspettative più che legittime. Ed è giunto il momento di chiedersi perchè, di cercare una soluzione ed evitare «scippi» sul piano dell'immagine.

Al di là delle polemiche di questi giorni, che sembrano un'anticipazione di campagna elettorale, un elemento pare chiaro e incontestabile. Biella sta pagando il frutto di un isolamento a lungo coltivato (e in cui talvolta si è crogiolata). E sarà pure la capitale mondiale della lana, ma da Vercelli in giù pochi lo sanno.

E allora è giunto il momento di cambiare mentalità, mettendo da parte le divisioni interne che hanno pure una loro ragione, per ritrovare sui temi di fondo, sulle grandi scelte, un'unità d'intenti. Un po' quello che è successo per l'ospedale nuovo dove tutti hanno fatto la loro parte, indipendentemente dagli schieramenti politici.

E allora servirebbe avere un biellese nella stanza dei bottoni? Forse sì, ma a condizione che alle spalle ci fosse una comunità compatta ma aperta, che sapesse trovarsi amici ed alleati ed imporsi all'attenzione generale. [m. al.]

Arriva la copia della Sindone

Da venerdì in mostra nella Basilica

BIELLA. Il Consiglio d'amministrazione del Santuario di Oropa si riunirà domani per fare il punto sull'operazione-Giubileo e sulle prime iniziative che stanno per partire. In particolar modo, oltre ad approvare il mutuo da 3 miliardi per i lavori di ristrutturazione di 70 camere, sarà dato il via al programma di manifestazioni abbinate all'esposizione della Sindone nel Duomo di Torino, dal 18 aprile.

Martedì arriverà a Oropa il quadro della Sindone, una copia perfetta del «sacro lino» che sarà esposto nella sacrestia della Chiesa Nuova. E' già stato studiato apposito percorso in rotatorio opportunamente segnalato per favorire l'afflusso dei fedeli. E siccome l'allestimento dell'esposizione è abbastanza semplice, i biellesi e tutti coloro che frequenteranno il santuario per le celebrazioni pasquali potranno vedere il quadro a partire dal Venerdì Santo.

L'abbinamento Torino era stata una delle ultime operazioni condotte in porto dell'ex amministratore delegato Mario Coda. A Torino, invece, tramite Intraprendere, sarà esposta nella chiesa della Trinità una parte del Tesoro Oropa ambientato in una serie di postazioni virtuali che illustreranno le bellezze del santuario mariano. Se da un lato quindi Oropa approfitterà dell'occasione per farsi conoscere, dall'altra dovrebbe dimostrarsi una base logistica importante per le migliaia di pellegrini richiamati dall'evento. «Abbiamo già numerose prenotazioni di gruppi di fedeli provenienti da tutt'Italia - conferma il neo segretario Giancarlo Macchetto, che ha preso servizio a tempo pieno dal 1° aprile -. Qui troveranno anche l'atmosfera di raccoglimento ideale per prepararsi a vedere la Sindone. Noi, da parte nostra, abbiamo potenziato tutti i presidi per cui al santuario tutto funziona a pieno ritmo, anche nei fine settimana quando più numerose sono le presenze». [m. al.]

Le grandi celebrazioni per la Sindone coinvolgono anche Oropa

PROVINCIA

Il Piazzo «adottato» da Katia Ricciarelli

La Ricciarelli s'è innamorata del Piazzo, dove vuole allestire a luglio un'opera lirica: la proposta è della cantante, che mercoledì notte, dopo il concerto per i anni del «Perosi», è rimasta stregata dal borgo antico. Entusiasta il Comune: «Con Ricciarelli - dice l'assessore Vittorio Barazzotto - è nato un rapporto di collaborazione che va assolutamente coltivato». A PAG. 38

Calcio

Pro contro Biellese Oggi il super-derby

Oggi, a Vercelli, la Biellese incontra i rivali della Pro, in un derby che si annuncia infuocato. I precedenti storici sono sfavorevoli ai lanieri: l'ultimo risale all'82, quando nella città del riso la Biellese perse 2-0. Ma l'allenatore Bacchin si consola: dopo il rientro di Greco, infatti, per una volta avrà a disposizione tutti i giocatori (ad eccezione del giovane Rossi). A PAG. 45

MINOLA
PELLETTERIE
CALZATURE
ABBIGLIAMENTO
BIELLA - Via Italia,7 - Tel. 015 2522484
PRADA MILANO
ETRO
GUCCI
TRUSSARDI

Ora anche a Vercelli il
Medium Francesco
Fatti non Parole!
Cartomante, Occultista, Sensitivo
Elimina qualsiasi forma di malefici.
Prepara protezioni a vita.
Risolve problemi di lavoro trovando
rimedi per ogni singolo caso.
**Conoscitore di antiche formule esoteriche,
egli è in grado di restituirvi l'amore
perduto in soli venti giorni.**
Riceve a Vercelli centro
Tel. 0161 / 211701 - 0335 / 6615977

Stregato da piazza Cisterna, il soprano si esibirà a luglio per i giovani

Ricciarelli, un «bis» al Piazzo

La cantante: «Porterò qui la grande lirica»

BIELLA. Se non fosse che era notte, e che il primo aprile era passato da due ore, sembrerebbe uno scherzo: Katia Ricciarelli innamorata del Piazzo, al punto da volerne fare lo scenario per una grande kermesse dedicata ai giovani. E ovviamente alla musica lirica, con la rappresentazione dell'«Elisir d'amore» in piazza Cisterna (probabilmente a luglio).

«Grande idea - dice Vittorio Barazzotto, [illegible] comunale alla Cultura e "guida" della Ricciarelli per le vie del borgo antico -: mercoledì, dopo il concerto per i 25 [illegible] del "Perosi", siamo saliti al Piazzo. Ed è lì che è nato tutto, per puro caso».

La madre della pensata è la Ricciarelli: durante il pranzo al circolo Sociale, con politici e altri «vip», prende a parlare di futuri concerti a Biella, città che le piace e dove abita Giorgio Giacomelli, patròn del «Perosi» e suo buon conoscente. Fra una telefonata del marito Pippo Baudo e chiacchierate sul poker, la cantante getta il sasso: «Perché non facciamo un concerto in piazza Martiri?». Barazzotto è pronto: «Beh, ci sarebbe anche il Piazzo. L'ha mai visto?». No, Katia non [illegible] conosce, e nulla sa dei lunghi mobili che, a quell'ora [illegible] notte (è l'una passata) sbarrano il passo alle auto. Risolto il problema delle barriere, con l'aiuto di un residente, comincia la visita informale, cui partecipa anche Giacomelli. Ricorda Barazzotto:

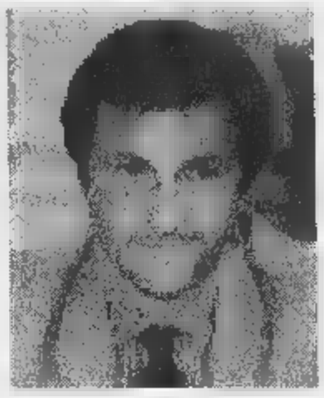

Ricciarelli, dopo il concerto per i 25 anni del «Perosi» s'è innamorata del borgo antico, dove vuole organizzare una kermesse lirica insieme all'assessore **Vittorio Barazzotto**

«Arriviamo in piazza Cisterna e la Ricciarelli si entusiasma: dice che è il luogo ideale per quel che ha in mente. Cioè un'esibizione all'aperto, che avvicini i giovani alla lirica».

Sembra che, per saggiare l'acustica, la grande Katia lanci pure un acuto, dopo i molti che, poco prima, ha regalato al pubblico del teatro Sociale.

Morale? «La Ricciarelli s'è offerta di farci da consulente - risponde l'assessore -, per organizzare lei l'evento. Non chiede un soldo: solo tre o quattro giorni di ospitalità». A notte fonda le ipotesi si sprecano: il soprano sogna i portici di piazza Cisterna invasi da gente in costume, per creare la «cornice» dell'evento; e Barazzotto pensa subito agli attori di Teatrando, che farebbero al suo. E la data? Luglio, dice la cantante. L'assessore obietta che ci sono i mondiali di calcio, e che sarebbe meglio settembre: lo spettacolo potrebbe inaugurare l'edizione '98 di «Andiamo al Piazzo», particolarmente ricca. [illegible] soprano non demorde: è fine estate il tempo è più incerto, e quanto al calcio si può rimediare [illegible] un maxi-schermo. Affare fatto? «L'intesa c'è - risponde Barazzotto -: la Ricciarelli è una persona simpatica e disponibile, con il quale è nato un rapporto di collaborazione che va assolutamente coltivato. In fondo è stata lei a fare la proposta: noi non abbiamo chiesto niente». L'assessore è certo che la cantante tornerà a Biella: «Anche il "Perosi" dovrebbe collaborare all'iniziativa». [g. bu.]

Piazza Cisterna, al Piazzo, dove potrebbe andare in scena l'«Elisir d'amore»

Il Comune euforico per la proposta Ora si prepara [illegible] super-kermesse

Show a raffica [illegible] via Italia

Gruppi folk e teatranti cercansi per la «non-stop» di Biella Estate

BIELLA. Ricciarelli, ma non solo. Il periodo delle ferie si annuncia ricco [illegible] appuntamenti, che il Comune sta già inserendo nel calendario [illegible] Biella Estate '98. Oltre ai concerti e alla prosa (Teatrando e simili), quest'anno l'assessorato alla Cultura vuole fare [illegible] via Italia l'epicentro di una lunga no-stop, a base di musica acustica, folk e teatro amatoriale.

Il mese prescelto per «Vivi Biella» è quello di luglio. Il Comune sta arruolando gruppi e compagnie per tenere spettacoli ogni sera. Dicono in assessorato: «Via Italia, nelle notti estive, è particolarmente affollata: così abbiamo pensato di promuovere esibizioni e show che ravvivino l'ambiente, e che servano a svagare chi [illegible] è in vacanza». I rumori troppo forti sono proibiti: quindi, se musica si deve fare, sarà del tutto acustica, senza amplificatori o strumenti elettronici. Idem per i gruppi teatrali: nessun microfono, solo un piccolo palco in piazza Fiume e la possibilità - sempre garantita - di fare spettacoli itineranti. L'appello del Comune, quindi, è rivolto soprattutto alle compagnie amatoriali, ai musicisti classici e folk, ai cori, alle bande.

«Se raccoglieremo adesioni a sufficienza - aggiungono in Comune -, potremo davvero organizzare manifestazioni ogni sera». Gli interessati possono telefonare allo 0338-7355457. Fra la metà di giugno e la metà di luglio, inoltre, si terranno 3 o 4 serate dedicate ai gruppi rock locali, che si esibiranno al Chiostro di San Sebastiano. L'iniziative s'intitola «Rock chiama Biella»: per iscriversi, bisogna telefonare allo stesso numero indicato sopra. [g. bu.]

IN BREVE

Le stazioni di servizio aperte oggi per turno

Questi i benzinai aperti oggi per turno. A Biella: Agip, via Torino 72 e via Pettinengo 38; Erg, via Juvarra 20; Esso, via Ivrea 25 e via Milano 38; Q8, via Rigola 37; IP, viale Valle d'Aosta; Montesahll, via Trossi 3. A Cossato: Agip, via Mazzini 3; IP, Castellengo. [f. p.]

Appuntamenti

Nuovo «polivalente» Festa [illegible] S. Stefano

Festa oggi all'Oratorio di S. Stefano per l'inaugurazione del nuovo salone polivalente. L'avvenimento [illegible] nel 25° anno di attività dell'Oratorio. La cerimonia d'inaugurazione è [illegible] 16, dopo un triangolare di calcio dei ragazzi. [f. p.]

Associazioni

Cossato l'impegno dei donatori di [illegible]

L'Associazione Alpini e Donatori Sangue di Cossato in collaborazione con il Centro Trasfusionale dell'ospedale organizzano per oggi, dalle ore 8 alle ore 11, una «raccolta collettiva di sangue» in memoria dell'alpino donatore Albino Bernardi, che si terrà al Centro Ambulatori Medici [illegible] via La Marmora, a Cossato. [c. m.]

Servizi

In via Cottolengo aperto l'albergo «Bugella»

Si chiama «Bugella», il nuovo hotel che è stato inaugurato venerdì: la struttura, ricavata in una vecchia villa completamente ristrutturata, è in via Cottolengo. [f. p.]

Via La Marmora si restringe: attenzione alla nuova segnaletica

BIELLA. Il Cda «esce» dal perimetro del cantiere e lentamente comincia ad incidere sulla vita della città. Qualche settimana fa [illegible] «mangiato» un'ampia porzione dell'attiguo parcheggio, adesso ha provocato una piccola rivoluzione nella viabilità lungo via La Marmora. All'altezza dello spartitraffico (direzione [illegible] Torino), gli automobilisti devono infatti affrontare una strettoia in curva, [illegible] all'interno del recinto del cantiere sono partiti i lavori per realizzare l'accesso al futuro centro commerciale. Ma [illegible] La Marmora risulta più stretta anche nel tratto che fronteggia i giardini Zumaglini: la segnaletica orizzontale, gialla, incanala il traffico lungo le nuove corsie. Nella foto di Micheletti la zona coinvolta nei nuovi lavori. Ma per questa parte di città i cambiamenti non sono ancora finiti: via La Marmora è interessata ad un progetto che [illegible] porterà a sei corsie (tre per i due sensi di marcia), [illegible] spartitraffico centrale. [f. p.]

Esperti nazionali [illegible] convegno ieri mattina nella Sala Congressi di Biverbanca

«Lo studente deve autostimarsi»

Le ricette per combattere la dispersione scolastica

[illegible] Con [illegible] formativo» non s'intende soltanto la riuscita scolastica [illegible] un giovane, [illegible] il suo inserimento nella società, nel mondo del lavoro. Ovvio che, comunque, con la famiglia, sia proprio la scuola a svolgere un ruolo trainante. [illegible] dunque quando nel cammino di uno studente si profila [illegible] insuccesso, è la scuola che deve porsi domande, alla stregua della famiglia e, in generale, della società. «Insuccesso» significa anche (e soprattutto) abbandono precoce della scuola ed in tal senso, la provincia di Biella, è la più toccata [illegible] questo fenomeno: il 21 per cento degli studenti di terza ha media ha annunciato di [illegible] essere intenzionato a proseguire gli studi; un dato clamoroso, visto che la media nazionale della «dispersione», dopo la scuola dell'obbligo, è del 9-10 per cento.

Per affrontare tutti i problemi legati al «successo» e quindi anche all'«insuccesso» formativo, il provveditorato agli Studi di Biella ha organizzato un Seminario di tre giorni, riservato ai docenti, a conclusione del quale si è svolto, ieri mattina, un convegno ospitato nella Sala Congressi [illegible] Biverbanca.

Il pubblico presente [illegible] Convegno nella Sala congressi di Biverbanca

I temi in discussione [illegible] stati illustrati dalle relazioni di due esperti: Maria Teresa Anelli, dell'Ufficio Studi del Ministero, e Luciano Brogonzoli, preside a Verbania. Mancava il provveditore, Piergiorgio Giannone, colpito da un'indisposizione. Il saluto del mondo della scuola è stato portato dal presidente del Consiglio scolastico provinciale, Vittorio Caprio.

E' stato poi il professor Giovanni Marcianò, del provveditorato agli Stusi (vera anima del seminario e del convegno) ad illustrare i dati salienti raccolti nel Biellese. Quindi si è avviata una tavola rotonda che, moderata [illegible] giornalista de *La Stampa* Enrico De Maria, ha avuto come protagonisti il vice presidente della Provincia, Roberto Mezzalama; l'ex responsabile dell'Ufficio minori della que[illegible], Corrado Mattana; Gianni Regis Milano, del Consorzio dei Comuni; Federico Trombini, della Camera del Lavoro; il preside del «Quintino Sella», Fran[illegible] Rigola, e Francesco Barresi, responsabile del gruppo giovani imprenditori dell'Uib. Al termini, è intervenuto il presidente della Consulta provinciale studentesca, Luca Ercoli.

Molto interessanti i dati e le osservazioni fornite dai relatori: tutti hanno concordato con l'analisi del professor Brogonzoli che ha rimarcato la necessità di favorire sempre l'«autostima» dello studente, valorizzandone i successi, anche [illegible] minimi. Ha chiuso il convegno una relazione del professor Piero Romei, docente universitario [illegible] Bologna. [d. b.]

LETTERE AL GIORNALE

«Coraggio, [illegible]

Cara Vania, l'anno scorso, in una lettera che ha vinto anche il concorso della «Stampa» hai raccontato il tuo dolce ricordo e il dolore per la morte della tua mamma. Ora anche Luca Pasin, di 34 anni, l'uomo che ti ha accolta nella [illegible] per darti una nuova famiglia, è stato chiamato a svolgere un nuovo compito, lasciando attorno a sé un vuoto incolmabile.

Non sappiamo quali parole dire a te, a tua zia, ai tuoi cugini; ti aspettiamo presto in classe. Quando la professoressa Cerutti ci farà [illegible] di nuovo il tamburo, «prenderemo» il tuo dolore, la tua rabbia, la tua solitudine e ti «daremo» speranza, smarrimento, ma anche tutta la forza del gruppo.

Un grande abbraccio da:
Miriana, Matteo, Alessio, Luca, Matteo, Omar, Cinzia, Valentina, Naomi, Simona, Andrea, Stefano, Jessica e Tamara, 3ª A Scuola media «Giovanni XXIII» di Brusnengo

[illegible] della carta il sistema s'inceppa

Premetto che partecipo al progetto Cartesio e da tempo utilizzo l'apposito contenitore giallo per raccogliere i prodotti cartacei. Data la mia attività, il quantitativo di carta da eliminare è particolarmente cospicuo e, non avendo la possibilità di mettere all'esterno del mio studio il contenitore, ho raggiunto un accordo con l'addetto al ritiro perché settimanalmente [illegible] svuotato il contenitore. Ma da due mesi circa nessuno si presenta a ritirare e a svuotare il contenitore e quindi ho dovuto eliminare la carta in modo tradizionale.

Tanto premesso vorrei sapere dal sindaco e dall'assessore competente [illegible] non ritengano opportuno mantenere a regime il meccanismo di ritiro del rifiuto cartaceo, essendo evidente che il buon fine dell'ope[illegible] deve passare attraverso l'effettivo coinvolgimento del cittadino che, nel caso in cui si avveda che il Comune non provvede conformemente a quanto pubblicizzato dagli organi di stampa, perde disponibilità ed entusiasmo nei confronti di una campagna certamente benefica per l'economia nazionale e comunale.

Sandro Delmastro
consigliere comunale di Alleanza Nazionale, Biella

Io, vercellese, plaudo alle [illegible]

Da molto tempo, io, vercellese, non venivo a Biella. Ci sono tornato l'altro giorno e ho visto la novità delle «rotonde alla francese». A Vercelli, il Comune le promette da anni e non si sono [illegible] viste. Io le ho trovate funzionali ed estremamente efficaci nel rallentare e canalizzare il traffico. Ancora una volta Biella ha bagnato il naso a Vercelli e mi auguro che, finalmente, i «rondò» vengano istituiti anche nella mia città e che la giunta Bagnasco prenda esempio dalla giunta Susta. Non basta promettere, ogni tanto bisogna anche agire.

Lettera firmata, Vercelli

Scrivete a «La Stampa», via della Repubblica, [illegible] Fax 252.2379.

NUMERI UTILI

Biella: tel. (015) 20.100 - 20.101
Cavaglià: tel. (0161) 966.066
Cossato: tel. (015) 922.123.

PRONTO SOCCORSO

Biella: telefono n. verde 167-120.118.

GUARDIA MEDICA

Biella: [illegible] (015) [illegible]
Cavaglià: telefono (0161) 96.470
Cossato: telefono (015) [illegible]

[illegible]: via [illegible] 28, [illegible] (015) 26.396.

[illegible]TURE

[illegible]: via Tripoli 2, telefono (015) 35.90.411.

[illegible] DELLO STATO

[illegible]: S[illegible] di Biella San Paolo, piaz[illegible] San[illegible], tel. (015) 40.25.52.

[illegible] DI PROMOZ. TURISTICA

[illegible]: [illegible] Lamarmora 3, tel. (015) 35.11.28.

AZIENDA TRASPORTI (ATAP)

Biella: Direzione e Biglietteria: viale [illegible] calè 40, telefono (015) 84.88.411.

[illegible]

Biella: [illegible] Vittorio Veneto 14, [illegible] (015) 35.50.41.

FARMACIE DI [illegible]

A **Biella:** *Farmacia Dr.* [illegible] Togna, via Ivrea 61, tel. (015) 401.681. Orario di apertura: dalle 8,30 alle 12,30 e [illegible] le 15,30 alle 19,30. Nelle altre ore apre [illegible] presentazione di ricetta medica urgente. Per gli altri Comuni della provincia, le farmacie di turno svolgono il servizio di reperibilità notturna, [illegible] chiamata, di [illegible] presentazione [illegible] ricetta medica urgente.

Vivarone: *Dr. Clerico Rufino*, via Provinciale 76, tel. 98.70.19.

Mongrando: *Dr. Baragiotta*, via Roma [illegible] tel. (015) 68.82.50.

Biella (Chiavazza): *Farmacia Rinetti*, via Gamba 9, tel (015) 20.857.

Veglio: *Dr.ssa Conti*, frazione Romanina 35, tel. (015) 70.28.91.

[illegible]: *Dr. Sava*, via Torino 55, tel. (0163) 860134.

COMUNICATO AI SOCI

Il CIRCOLO PIANETA ROSSO

con sede a CASTELLO D'ANNONE Regione S. Andrea, 1 comunica ai sigg. Soci che il locale sarà aperto [illegible] i giorni di giovedì, venerdì sabato e domenica dalle ore 22,30.

[illegible] che l'ingresso [illegible] riservato esclusivamente ai sigg. Soci.

cercasi GRAFICO, con esperienza, titolo preferenziale conoscenza applicazioni multimediali e GRAFICO ESECUTIVISTA richiesta per entrambe le posizioni esperienza utilizzo MAC

Inviare curriculum a PK Ag. Salodini - Viale Roma 5/E - [illegible] 13900

LUNEDÌ tuttosoldi I supplementi de LA STAMPA Una settimana ricca di tutto.

PK Per la pubblicità su LA [illegible] publikompass
20123 MILANO Via Carducci 29 - Tel. (02) 244.24.811
10126 TORINO Corso M. d'Azeglio 60 - Tel. (011) 666.52.11

Nel mirino i club ricreativi: «Fanno concorrenza a bar e ristoranti»

Veleni sui circoli di Viverone

Un «corvo» scrive alla polizia: indagate

VIVERONE. Oggi, con una gara di gommoni, debutta ufficialmente la stagione turistica. Ma l'evento ha un retrogusto amaro, sgradevole, che rischia di lacerare un tessuto fragile, che si era appena ricompattato attorno alla Pro loco, dopo giorni di crisi. In Questura è infatti arrivata una lettera anonima in stile «corvo», che senza mezzi termini lancia accuse e veleni su alcuni circoli privati e ricreativi del paese.

La lettera-denuncia è genericamente firmata da un «operatore turistico alberghiero», che prende lo spunto dall'indagine avviata in provincia sui circoli ricreativo-culturali, realtà molto diffuse che talvolta «scheggiano» bar o ristoranti. E invita appunto la polizia ad estendere le indagini sulle rive del lago.

L'autore (non firmo questa lettera perché non mi sento sufficientemente tutelato», precisa in chiusura) dimostra una conoscenza tutt'altro che superficiale dei circoli privati. Di ognuno fa naturalmente il nome e sottolinea quelle che a lui paiono le irregolarità, più o meno gravi.

Dalle sedi in locali abusivi alla presenza di barriere architettoniche, dagli impianti mai messi a norma di legge alle irregolarità fiscali o sanitarie. Situazioni non solo illegali, ma che «permettono guadagni non controllati a persone ed enti, con notevole danno per chi da questa attività trae di che vivere», s'affretta a spiegare l'anonimo operatore turistico.

Tra i circoli presi di mira ce n'è uno notissimo in paese: l'Anspi, in pratica l'oratorio parrocchiale. Vi si svolgono tutte le manifestazioni e le attività culturali e ricreative, spesso mirate a raccogliere fondi per finanziare iniziative a scopo benefico. La struttura è da pochi mesi affidata a don Daniele Gazzetto, che sulla vicenda taglia corto: «Siamo assolutamente tranquilli».

Uno «sport» non nuovo, quello delle lettere anonime a Viverone, di cui sanno qualcosa il sindaco Renzo Clerico e il titolare dell'Hotel Marina, Tullio Zola, entrambi processati e successivamente assolti da ogni accusa per presunto irregolarità edilizie denunciate alla procura della Repubblica con un altro esposto, anche in quel caso anonimo. Erano i tempi di «Mani pulite», ed il sindaco, per quella denuncia «avvelenata», aveva addirittura rischiato di finire in cella.

Il lago di Viverone al centro delle polemiche: un anonimo «operatore turistico» ha scritto alla questura, segnalando presunte irregolarità in circoli ricreativi e club privati

Franco Piras

Lessona, presto i lavori: si accoda anche Cossato?

Nasce la casa di riposo del Biellese orientale

LESSONA. Martedì sera è stato approvato dalla giunta comunale il bando per la gara d'appalto relativa alla costruzione del primo lotto della casa di riposo: l'asta pubblica si terrà entro metà maggio, i lavori inizieranno entro il 1° luglio prossimo e termineranno non prima della fine del 2000 (si prevedono infatti 700 giorni lavorativi).

La spesa complessiva si aggira intorno ai 3 miliardi e mezzo di lire: un miliardo sarà finanziato con risorse comunali (ricavate da avanzi di bilancio, oneri ed aumento dell'Ici), 1 miliardo e 700 milioni arriveranno invece da un mutuo ventennale contratto con la Cassa depositi e prestiti, mentre 800 milioni rientreranno come contributo regionale.

L'area prescelta, che misura 5 mila metri quadrati, è situata di fronte al «giardino degli alpini», immersa nel verde ai piedi della collina su cui sorgono le scuole, il municipio e la chiesa parrocchiale.

L'intervento comunale sarà comunque dilazionato in due tempi: il primo lotto (il cantiere prenderà il via all'inizio di quest'estate) riguarda la costruzione di un piano rialzato, in cui troveranno posto 30 camere singole, con bagno e terrazza ed un reparto cucina (al primo piano), mentre al piano terreno ci sarà spazio per gli uffici, l'ambulatorio, il centro diurno e la cappella. Discorso più complicato (tuttora ipotetico) quello per la costruzione del secondo lotto, che ospiterebbe 40 anziani non autosufficienti.

Le indiscrezioni degli ultimi mesi hanno avuto ottenuto conferme, sebbene pala prossima al traguardo una convenzione con l'amministrazione di Cossato. A questo proposito, il sindaco di Lessona, Giuseppe Graziola, chiarisce: «L'idea è quella di trasformare la protetta del nostro paese in struttura assistenziale sovracomunale, che quindi accolga anziani non autosufficienti dell'intero circondario cossatese. Inoltre con la casa di riposo di Mezzana (che garantirà la copertura di 36 posti) potrebbero soddisfare con successo le richieste di tutto il bacino d'utenza del Biellese orientale».

Il disegno complessivo, rientrando nel recente piano di politica socio-assistenziale previsto dall'Asl di Biella, garantirebbe posti convenzionati con la non trascurabile conseguenza di minori spese per i Comuni ed un risparmio consistente sulle rette degli ospiti (metà delle quali dovrebbero sostenute dall'Azienda sanitaria). Nell'ambito di questo progetto assistenziale di vasto respiro, si è tenuto ieri pomeriggio un vertice a Mezzana, cui hanno partecipato il direttore generale dell'Asl di Biella, Giovanni Zenga.

Il sindaco Giuseppe Graziola

Cristiano Giacomini

FATTI E PERSONAGGI

Mosso e Trivero, nemici nel '500 ora alleati per il santuario

Vi sono luoghi che, per raro privilegio, sono rimasti immutati nello scorrere dei secoli: pascoli circondati da boschi, solitudini, silenzi. Come il Santuario della Brughiera. Vi si può arrivare per il sentiero pedonale che sale da Bulliana e che percorre lo stesso paesaggio, o quasi, che nel '500 quotidianamente doveva avere sotto gli occhi la pastorella muta, miracolosamente guarita dalla Madonna apparsale dove ora sorge il santuario.

Trascorso un secolo circa da quella prima apparizione, la Madonna dovette tornare ad apparire, e sempre in quella zona, anche impegnata in un miracolo di genere ben diverso. Si trattava, ora, di sedare un tumulto, anzi, una battaglia scoppiata fra i partecipanti di due processioni salite fin lassù in suo onore. Erano le processioni formate dai fedeli di Mosso Santa Maria e da quelli di Trivero, in lite fra loro sulla proprietà del santuario costruito in ricordo di quella prima apparizione, e che si trovava, guarda caso, proprio sul confine tra le due parrocchie.

In quell'anno 1643, le processioni dei due paesi dovevano essersi avviate già con propositi bellicosi, se fra le croci e gli stendardi comparivano anche diversi archibugi. Così, quando i fedeli si trovarono a fronteggiarsi sul sagrato della chiesa, da quegli archibugi cominciarono a volare pallottole. E qui avvenne il miracolo. Nello stesso punto dove era apparsa un secolo prima, tornò ad apparire ora la Madonna ad impedire la strage raccogliendo fra le mani le pallottole. Così fu pace. Ma si dovette costruire una nuova chiesa, poiché la piccola chiesa della prima apparizione non bastava più a contenere i fedeli miracolati dalla seconda.

Il grande quadro che racconta la battaglia fra le due processioni e l'intervento miracoloso della Madonna è stato trasferito dalla chiesa piccola a quella grande. E così pure è stata trasferita la statua della Vergine. Che, però, da in piedi che era, qui è stata collocata distesa, a raffigurare «Madonna dormiente».

C'è in cantiere, in questi giorni, un grandioso progetto per restaurare e rendere funzionale il complesso del Santuario della Brughiera. E' sorto al proposito un «Comitato per il rilancio» composto, in testa, dai sindaci dei due paesi di tempo belligeranti, dagli amministratori di altri paesi della zona, dal parroco dell'Alto Triverese, don Dino Lanzone e con la collaborazione del DocBi. Il progetto prevede il ripristino degli edifici religiosi e delle opere d'arte contenute, compreso il restauro delle 13 cappelle della Via Crucis. Sono previste, inoltre, camere per l'ospitalità dei pellegrini locali abitati, nei secoli passati, dall'eremita che custodiva il Santuario. Abitati ora, invece (ancora in continuità nel tempo) da un eremita dei tempi nuovi, quel Sogno Delfino che ha fornito protagonista e argomento a «Lucignoli», romanzo biellese di Lorenzo Greggio.

Pier F. Gasparetto

Furto al «Boomerang»: nel bottino merce per 30 milioni

Rubano abiti «griffati»

Il colpo in una boutique di Cossato

COSSATO. Furto di abbigliamento sportivo, rigorosamente firmato «Timberland», del valore di circa 30 milioni: è accaduto la notte scorsa nel negozio «Boomerang» di via Ranzoni, di proprietà di Rodolfo Loro Piana. I malviventi sospettano si tratti dell'ennesimo colpo su commissione, eseguito a regola da professionisti, considerate le modalità e il tempo impiegato per portarlo a termine, non più di alcuni minuti.

Infatti, nonostante sia scattato il sistema d'allarme e l'immediata segnalazione ai carabinieri da parte di un cittadino che si è accorto di quanto stava succedendo nel negozio, la banda l'ha fatta franca.

I ladri hanno forzato la porta d'ingresso sradicandola dalle cerniere, quindi hanno divelto il cristallo. In pochi istanti hanno poi caricato su un'auto quanto trovato sugli scaffali e si sono allontanati a tutta velocità, senza lasciare alcuna traccia.

Il foto di Micheletti il negozio d'abbigliamento svaligiato dai ladri a Cossato: forse si tratta di un furto su commissione

La cronaca continua a registrare furti in tutto il Biellese, soprattutto negli appartamenti.

Nell'abitazione di G. D. C., 39 anni, di Sandigliano, i ladri hanno rubato un televisore, un ferro da stiro e diverse confezioni di profumo. Anche dalla casa di A. D. S., 69 anni, residente a Biella, è sparito il televisore. Denaro e altri oggetti sono spariti dall'alloggio di S. N. di Occhieppo Inferiore.

Invece E. B., 29 anni, parrucchiera di Biella, è stata derubata di 700 mila lire, che ignoti le hanno preso da una borsetta posata su un mobile del negozio. **[f. p.]**

Il programma

Le avventure in Bessa per i bambini

CERRIONE. L'Ente di gestione protette Baragge, Bessa e Brich propone una serie di appuntamenti per adulti e bambini. Oggi, dalle 16 alle 21, s'è «Avventurosi esploratori in Bessa», per ragazzi ed adulti: è in programma una passeggiata attraverso cumuli a «bonde», alla scoperta dei luoghi più nascosti e suggestivi.

Sabato 18 dalle 14,30 alle 17 va in scena «Caccia al romano in Bessa», per bambini e ragazzi: quasi un gioco di ruolo lungo percorsi sconosciuti, tra alti cumuli di pietre e boschetti solitari. Domenica 26 dalle 14,30 alle 17 visite guidate e giochi naturalistici nella Baraggia di Candelo.

Per richiedere informazioni, materiale descrittivo o prenotarsi per tutte le iniziative in programma, si è capo alla sede dell'Ente di gestione aree protette Baragge, Bessa e Brich, a Cerrione in via Crosa 1 (telefono 76.72.76, 25.87.028, fax 25.87.904). **[d. sa.]**

Oggi la seconda edizione: orario dalle 10 alle 19

Lo shopping domenicale al mercato di Biella Fiere

Un'immagine della prima edizione del mercato nei padiglioni sulla Trossi

GAGLIANICO. Seconda edizione, oggi, del mercato nei padiglioni di «Biella Fiere». Dalle 10 alle 19 lo shopping è assicurato con la presenza di commercianti di tutti i settori merceologici, dall'abbigliamento alla biancheria per la casa, dall'alimentare al giardinaggio. Ci sarà inoltre un'area riservata all'arredamento: otto mobilieri metteranno in vendita a metà prezzo pezzi destinati sino ad ora alle esposizioni: poltrone, divani, cucine, elettrodomestici. Per gli appassionati di cose d'antan, anche uno spazio dell'antiquariato minore «Biella vende» (questo è il marchio del mercato domenicale), ha debuttato ieri sera con l'apertura sino alle 24. **[r. mo.]**

Un volo di 60 metri

Ronco, esce di strada nella scarpata

RONCO. Illesa, dopo un volo di 60 metri l'auto nella scarpata. E' successo a Maria Bertotto, 36 anni, residente a Ronco, sulla strada che da Chiavazza porta in paese.

L'allarme, partito da un automobilista di passaggio, è scattato poco prima delle 2, la notte scorsa quando sono giunti sul posto gli agenti della Polstrada, i Vigili del fuoco e l'ambulanza del 118, la donna era già risalita verso la strada con le sue gambe.

Pare che l'uscita di strada e il volo verso il fondo della scarpata siano stati causati da una brusca sterzata della conducente una Bmw per evitare un sicuro scontro frontale con un'altra auto che aveva invaso la sua corsia di marcia.

Spettacolare incidente, invece, fra tre auto venerdì sera nel centro di Vallemosso: ha riportato contusioni varie e la frattura dell'omero una giovane residente in paese, Manuela Ballara, 27 anni, ora ricoverata in ospedale.

Lo scontro (sono in corso gli accertamenti da parte dei carabinieri), ha coinvolto la Ford station wagon condotta dalla Ballara, la Escort di Clara Collini, 56 anni, residente a Borgosesia e la Fiat guidata da Elso Marco Festa, 58 anni, anche lui residente in città. **[f. p.]**

La mostra fino al 19

Fra spider e arte A Biella appare Luca Giovagnoli

BIELLA. E' un pittore giovane e bravissimo, ma ciò che fa di lui un caso unico è l'amore che per le sue tele provano gli appassionati di auto d'epoca. Luca Giovagnoli, 34 anni, espone dall'altro pomeriggio a palazzo La Marmora, al Piazzo. La mostra è un antipasto del raduno internazionale «Sulle strade degli orsi», dedicato appunto alle vetture storiche e in programma sabato 18 e domenica 19.

In attesa di quell'evento, la società organizzatrice ha pensato di far conoscere ai biellesi l'opera di Giovagnoli, famoso per esposto alle ultime edizioni della «Mille miglia». Nei quadri del pittore sono raffigurate bellissime spider e cabriolet degli Anni 30. Ovviamente, le auto d'epoca non sono il solo soggetto delle tele di Giovagnoli, molto apprezzato dai critici e inventore di uno stile sobrio ed elegante. La mostra si può visitare fino a domenica 19, quando si concluderà la kermesse: nei giorni festivi dalle 15 alle 23, nei feriali dalle 17 alle 22. Il pomeriggio di sabato 18, durante la prima tappa del rally in giro per il Biellese, le auto d'epoca che partecipano alla «due giorni» saranno parcheggiate in piazza Cisterna: anche i protagonisti del raduno, così, potranno ammirare le opere di Giovagnoli. **[g. bu.]**

Corso per tabaccai - Iscrizione R.E.C. Registro Esercenti Attività Commerciali

L'ICT - Istituto Consortile per la qualificazione professionale dei lavoratori del commercio, del turismo e dei servizi - comunica che presso la propria sede si terranno corsi preparatori necessari per conseguire l'idonalità all'esercizio di attività commerciali e l'iscrizione al REC - Registro Esercenti Attività Commerciali.

Calendario: Lunedì	6 aprile 98	dalle 15.00 alle 18.00	ora 3	Totale ore 11
Martedì	7 aprile 98	dalle 16.30 alle 18.00	ora 1.30	
Mercoledì	8 aprile 98	dalle 15.00 alle 18.00	ora 3	
Giovedì	9 aprile 98	dalle 14.30 alle 18.00	ora 3.30	

I corsi sono promossi con la collaborazione della Camera di Commercio di Biella

Informazioni e iscrizioni presso:

ASCOM BIELLESE

DEL COMMERCIO TURISMO E SERVIZI DELLA PROVINCIA DI BIELLA

Piazza Vittorio Veneto 14/A - Tel. 015/355041 - BIELLA

LUNEDÌ tuttosoldi

MERCOLEDÌ tuttoscienze

GIOVEDÌ tuttolibri

I supplementi de LA STAMPA

Una settimana ricca di tutto.

Fondazione Piemontese per la Ricerca sul Cancro

10123 Torino - Via della Rocca 49
Tel. 011/812.7688-812.7888 - Fax 817.7729 - C/C Postale 410100

TRE MODI PER FARE UN'OFFERTA ALLA
FONDAZIONE PIEMONTESE PER LA RICERCA SUL CANCRO

1. Con versamento sul c/c postale n. 410100.
2. Con un versamento sul c/c bancario n. 8780163/14 presso la Cassa di Risparmio di Torino - Ag. 33 - Corso Vittorio Emanuele II, 6 - Torino.
3. Presso gli uffici della Fondazione Piemontese per la Ricerca sul Cancro - Via della Rocca, 49 - 10123 Torino - Tel. 011/8127688 o presso la locale Delegazione.

VIVA la PASQUA

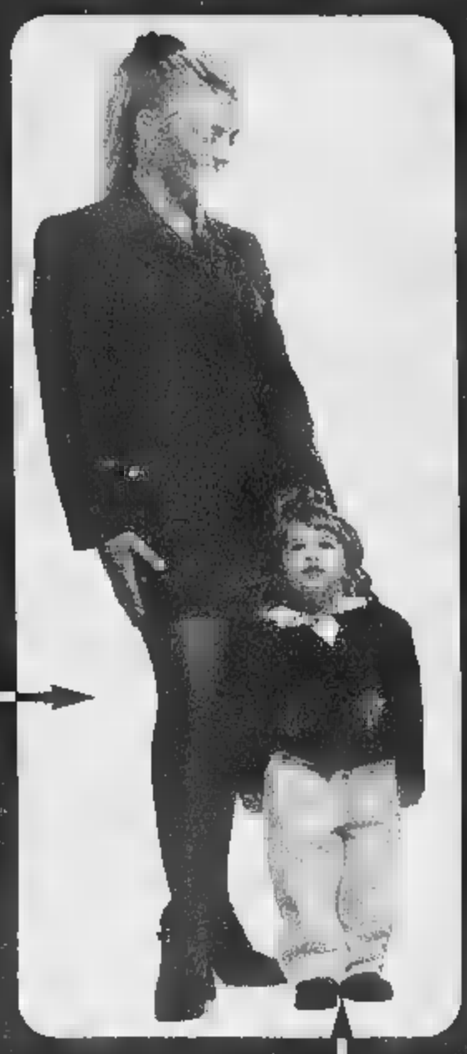

DA

Erredue
ABBIGLIAMENTO

Sono pronte le offerte PASQUALI
della nuova collezione

Alcuni esempi

Giacca fresco lana L. 139.900
Gonna fresco lana L. 59.000
Pantalone fresco lana L. 79.900

+
SORPRESA

Abito fresco lana + gilet L. 279.000
Giacca fresco lana L. 179.000
Pantalone fresco lana L. 64.900

Cresima, Comunione e tante idee per ogni occasione + Sorpresa

Scopritelo anche DOMENICA 5 APRILE A GAGLIANICO

SAREMO APERTI TUTTO IL GIORNO

GAGLIANICO (Biella)
Via Cavour, 38
Strada Trossi
Tel. 015 542377

Erre due Abbigliamento

MONTALTO DORA
Statale Ivrea-Aosta
Via Ponte Vecchiolino, 2
Tel. 0125 650298

Intanto il semaforo del ponte di Aranco verrà sostituito da una rotonda

Nuovo look per piazza Mazzini

Borgosesia: i lavori partiranno dopo Pasqua

BORGOSESIA. L'attraversamento di piazza Mazzini sarà chiuso definitivamente. La decisione ormai è ufficiale e i lavori inizieranno subito [illegible]po Pasqua. La conferma viene dal sindaco Corrado Rotti, che spiega i particolari della nuova veste della piazza. L'aiuola che separa attualmente il parcheggio di piazza Mazzini [illegible] prolungata sino alla fontana Frascotti, impedendo di conseguenza ai veicoli provenienti da via XX Settembre di proseguire diritto verso via Roma.

Saranno quindi sistemati altri due lampioni e 3 nuove piante, mentre sparirà il semaforo che [illegible] via [illegible] Settembre regola il flusso dei mezzi diretti in piazza. Da questo punto per proseguire la marcia verso via Roma ci saranno due alternative: o fare il giro intorno [illegible] parcheggio di piazza Mazzini oppure imboccare il tratto di piaz[illegible] Martiri per immettersi in prossimità della chiesa parrocchiale.

Ma se questa è soltanto una [illegible] novità perché un esperimento era già stato fatto [illegible] gennaio, quando il passaggio di piazza Mazzini era stato chiuso con delle transenne per valuta[illegible] gli effetti sul traffico, l'amministrazione [illegible] [illegible]va ancora svelato le intenzioni per l'incrocio tra viale Fassò, piazza Moscatelli e corso Vercelli. L'attuale semaforo verrà sostituito con una rotonda. «E' un sistema funzionale - commenta Corrado Rotti, che permetterà di eliminare le code e di diminuire l'inquinamento causato dai gas di scarico [illegible] vetture ferme in attesa del verde». La realizzazione dello svincolo sarà di totale competenza del Comune, mentre prosegue l'iter burocratico con l'Anas per l'altra rotonda alla francese che l'amministrazione vorrebbe realizzare alla periferia della frazione Aranco, davanti alla concessionaria Renault, dove [illegible] strada si divide: [illegible] una parte si sale verso Alagna con la statale [illegible] e dall'altra si entra [illegible] Borgosesia. Anche questo [illegible] un incrocio dove si formano code, soprattutto in uscita dalla città, ma la costruzione del [illegible] svincolo [illegible] più complicata perchè occorrerà intervenire sulla collina che fiancheggia la statale.

Ivan Fossati

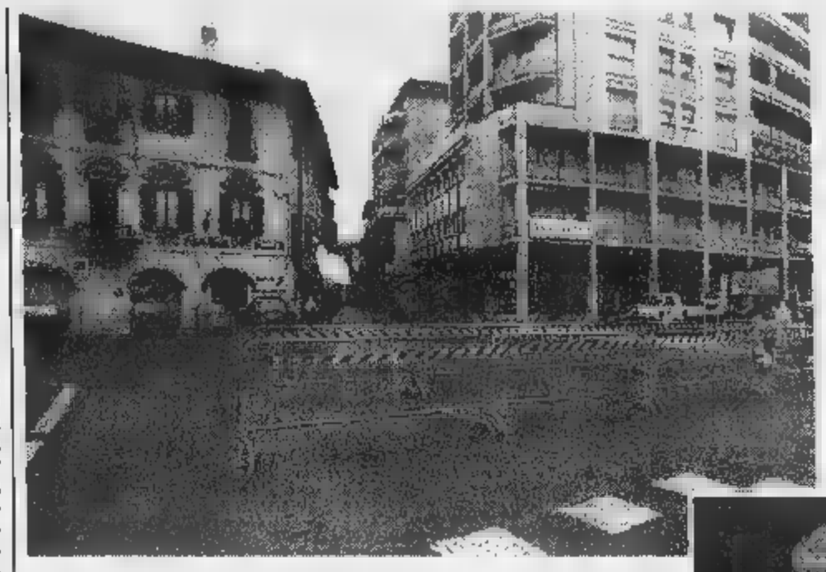

Il passaggio di piazza Mazzini era già stato chiuso con le transenne per valutare gli effetti sul traffico. Intanto il sindaco **Corrado Rotti** annuncia interventi dopo Pasqua (REGLONI)

Serravalle

Ancora disagi alla circolazione

SERRAVALLE. Proseguono i disagi alla circolazione in Bassa Valsesia, causati dalla chiusura della strada provinciale Serravalle-Gattinara dove [illegible] in corso i lavori per la [illegible] in si[illegible] della parete rocciosa dalla quale rischiavano di staccarsi due massi di circa cinquanta metri cubi l'uno.

[illegible] martedì [illegible] il traffico proveniente da Borgosesia [illegible] dai paesi dell'Alta Valle diretto verso il Vercellese è, quindi, deviato in direzione di Prato Sesia e Romagnano: in questo tratto quotidianamente ci sono lunghi incolonnamenti, che costringono gli automobilisti ad attese che superano anche la mezz'ora. Intanto vicino al centro abitato di Vintebbio le due ditte incaricate dall'amministrazione provinciale stanno lavorando per rimuovere i blocchi di roccia pericolanti. L'ordinanza di chiusura, firmata dal presidente della Provincia Gilberto Valeri, scade venerdì e la data dovrebbe essere rispettata. **[i. fo.]**

NOTIZIE FLASH

Trino

Mercoledì si riunisce il Consiglio comunale

Il Consiglio comunale [illegible] riunirà mercoledì alle 18. Tra i punti all'ordine del giorno, la costituzione del Centro operativo mobile, [illegible] richiesta avanzata dalla Prefettura, e il progetto di costituzione del Centro di protezione civile che dovrebbe avere [illegible] sua sede nei locali dell'ex Meccanica agraria. Saranno inoltre approvati i progetti preliminari dei lavori per il rifacimento di via Bellinzona, per la recinzione dell'area attigua all'acquedotto civico e per l'allestimento dell'area del Parco fluviale del Po. **[r. co.]**

Vercelli

Listino-prezzi in «euro» al bar di via Gioberti

L'Unione monetaria si avvicina ed un bar di Vercelli ha pensato di precorrere i tempi. Il «Boomerang» di via Gioberti ha infatti esposto il listino-prezzi tanto in lire che in «euro», come mostra il titolare Pino Fasciano. Una curiosità per gli aficionados della tazzina [illegible] caffè espresso: [illegible] costerebbe 0,75 «euro». **[d. b.]**

Torino

Scolmatore, 5 miliardi dalla Regione

La Regione ha concesso una [illegible] di contributi alla provincia di Vercelli. L'importo maggiore (di [illegible] miliardi e 800 milioni) riguarda i Comuni di Vercelli, Caresanablot [illegible] Quinto per la costruzione del secondo lotto del canale scolmatore. Al Comune di Villarboit andranno invece [illegible] milioni per la costruzione del nuovo collettore fognario a Busonengo, mentre Alagna riceverà 70 milioni per la costruzione del tratto fognario della frazione Bonda ed altri 56 milioni per lavori di bonifica sulla strada comunale che porta alle frazioni Merletti e Wold. **[d. b.]**

Trino, i progetti per ospitare i piccoli

Bimbi di Cernobil Nuove iniziative

[illegible] Conto alla rovescia per l'arrivo dei [illegible] bielorussi. La sezione trinese dell'associazione «Un sorriso per Cernobil» si prepara ad accogliere anche quest'anno i piccoli ospiti [illegible] continua a promuovere iniziative per raccogliere fondi da destinare allo scopo. Il prossimo sabato i volontari distribuiranno, in cambio di un'offerta, le piantine ai passanti. I banchetti [illegible] sistemati in via Pietro Micca al mattino, in centro vicino al semaforo il pomeriggio e nell'area del supermercato all'ingresso di Trino per chi arriva da Palazzolo. A Tricerro la distribuzione [illegible] piantine avverrà domenica 12 in piazza Cavour. I volontari di Trino aderiranno all'iniziativa [illegible] «Sorriso», che ha organizzato, dal 20 al 30 aprile, una carovana di aiuti umanitari (medicinali, attrezzature mediche e generi di prima necessità), in Bielorussia, dove verrà allestito un ambulatorio medico-dentistico in uno dei villaggi della zona. Enrico Buffa [illegible] Salvatore Lopes saranno [illegible] gli autisti che guideranno uno dei [illegible] mezzi messi a disposizione [illegible] Comitato centrale di Biella, grazie al contributo di alcune aziende locali. [illegible] giorni scorsi Pietro [illegible] e Fausto Cognasso, presidente [illegible] vice presidente del gruppo di Trino, hanno fatto il punto della situazione sul sodalizio. «In cassa - spiegano -, ci sono [illegible] 19 milioni. Da una stima di massima, per l'arrivo [illegible] 31 bambini ed i 2 accompagnatori, [illegible] non [illegible] di 22 milioni. In più avevamo deciso di elargire [illegible] contributi straordinari. Il primo di [illegible] milioni, che sarà a carico [illegible] Comune, per il viaggio in Bielorussia del [illegible] aprile; il secondo per contribuire [illegible] cure di un bimbo, già ospite da una famiglia in Valsesaera, che giocando ha messo un piede su una mina anti-uomo. Il nostro obiettivo è arrivare a 23 milioni».

I volontari di Trino e la signora Svetlana in Bielorussia [illegible] all'opera per sistemare le questioni burocratiche, per [illegible] l'arrivo dei bambini il [illegible] giugno. **[r. co.]**

Candidature

Voto a Varallo L'intervento di Gualdi

VARALLO. «Non ho richiesto ai componenti della lista Pitto e del gruppo di centro un posto da leader e, di conseguenza, non ho ri[illegible] risposte negative». La precisazione è dell'avvocato Luciano Gualdi, ex consigliere provinciale ed ex assessore della giunta guidata da Giulio Axerio e tornato alla ribalta politica per una sua eventuale candidatura [illegible] sindaco.

«Ribadisco - aggiunge Gualdi - che sono preoccupato per il presente e il futuro di Varallo e della Valsesia. Ritengo che vi sia una probabile maggioranza di varallesi che abbia, come il sottoscritto, difficoltà a riconoscersi nelle attuali proposte politiche, di conseguenza rispondendo alle sollecitazioni di amici, sto valutando l'opportunità di contribui[illegible] a comporre una nuova lista civica». Da indiscrezioni pare che sia in corso un tentativo di convergenza tra il gruppo Gual[illegible] e la coalizione Talpa-Rete-Verdi, con lo stesso avvocato che potrebbe [illegible] proposto come primo cittadino al posto di Marianna Corte. **(i. fo.)**

Si discute in Comune il progetto per la costruzione di una piattaforma a Balocco

Rifiuti, nuovo summit a Buronzo

L'assemblea pubblica in programma giovedì 16

[illegible] Sarà celebrata nel[illegible] consiliare [illegible] Buronzo, per motivi di capienza, l'assemblea pubblica di informazione a proposito del «progetto Sit», l'azienda di Vergiate in provincia di Varese che ha proposto di costruire una piattaforma per la lavorazione dei rifiuti in regione Baraggia di Balocco.

La riunione, organizzata dall'Amministrazione provinciale [illegible] Vercelli e favorita dallo stesso Comune di Buronzo, è programmata per le ore 20,30 di giovedì 16 aprile: inutile dire che [illegible] aperta a tutti [illegible] che, anzi, gli organizzatori ne raccomandano la partecipazione al maggior numero di persone possibile, proprio per assicurare un'informazione corretta [illegible] completa. Dei risultati che ne scaturiranno sarà tenuto debito conto in occasione della prossima riuni[illegible] della Conferenza dei servizi, intorno al 20 aprile.

Spiega il sindaco Antonio Conti: [illegible] Comune di Buronzo è stato tra [illegible] primi a respingere il progetto della piattaforma. Lo ha fatto ben due volte, una l'anno [illegible] [illegible] una ancora a febbraio di quest'anno; ed altrettanti pareri contrari sono poi stati ribaditi nelle due Conferenze provinciali dei servizi».

Al parere sfavorevole di Buronzo e Balocco si [illegible] aggiunti quelli, di eguale tenore, di Villarboit, Formigliana e San Giacomo. A Balocco, Villarboit e Buronzo sono stati anche costituiti «Comitati di cittadini per la difesa dell'ambiente»: [illegible] proposito di quest'ultimo, il sindaco Conti osserva che «due dei [illegible] componenti [illegible] consiglieri di minoranza, [illegible] come tali avrebbero dovuto [illegible] le proprie osservazioni nella sede più opportuna, cioè durante le due riunioni del Consiglio, anziché raccontarsele tra loro».

Walter [illegible]

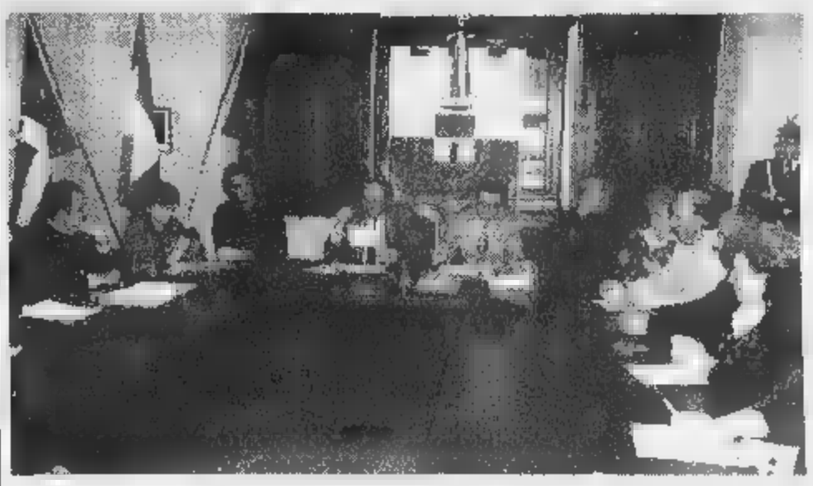

Un'immagine dell'ultima riunione, sulla piattaforma per la lavorazione dei rifiuti, che si è [illegible] a Balocco. L'incontro, organizzato [illegible] Comune, [illegible] stato seguito da [illegible] persone (GIAPPI)

Golf • Golf • Golf • Golf • Golf • Golf • Golf • Golf • Golf • Golf • Golf • Golf • Golf

6 LEZIONI DI GOLF PROMOZIONALI

Se vuoi giocare, puoi partecipare ai corsi promozionali di golf

Corsi settimanali o festivi al LIVING GARDEN GOLF CLUB COSSATO
Telefona allo 015 [illegible] per chiedere informazioni e BUON GIOCO
(Condizioni particolari ai nuovi soci principianti)

Golf Club Living Garden Cossato

Dopo due «forfait», all'Odeon di Biella arriva la Brilli

Provaci ancora, Nancy

Domani va in [illegible] «Manola», con la bella attrice e la Mazzantini
Sul palco un'irresistibile coppia di sorelle. La regia è di Castellitto

Nancy Brilli e Margaret Mazzantini in «Manola», la commedia brillante in programma domani all'Odeon di Biella. Lo spettacolo è già stato annullato due volte, per motivi di salute. Ora la data è confermata

BIELLA. Provaci ancora, Nancy: dopo due forfait per motivi di salute, domani la Brilli sarà all'Odeon per recitare «Manola». La bella attrice, regina dei ruoli brillanti, [illegible] al fianco di Margaret Mazzantini, che è anche autrice del testo e romanziera. La regia dello spettacolo [illegible] del marito di quest'ultima, l'attore Sergio Castellitto.

Quest'accolita di grandifirme della prosa (e del cinema) ha prodotto [illegible] commedia agra e divertente, imperniata sulla figura di due sorelle. Sole sul palco, la Brilli e la Mazzantini recitano ruoli opposti: una è solare ed estroversa, l'altra musona e lunatica. Speculari [illegible] complementari, le attrici si confrontano a distanza con quella che, malgrado il titolo, non è la protagonista. Manola è un fantasma, [illegible] super-io assente e a metà fra la cartomante e la psicanalista. Lo spettacolo è alle 21, e gli amanti del teatro sperano che la Brilli, stavolta, [illegible] sia di nuovo costretta ad annullare la data. Lo scorso inverno, la simpatica Nancy era stata bloccata prima da un'influenza [illegible] poi dalle complicazioni di quest'ultima. Ora la data di domani è confermata, per la gioia dei molti ammiratori dell'attrice. [g. bu.]

A Ponderano

E' festival col «metal» dei Funeral

PONDERANO. Il [illegible] lugubre: «Dark Funerals», cioè funerale scuro. Dietro quell'etichetta ci sono quattro rocker svedesi, in [illegible] martedì al Babylonia per un piccolo festival di black metal. Rock duro e [illegible] co, il «metal» non [illegible] molto [illegible] sciuto al gran pubblico (ed è roba da iniziati): [illegible] il suo cammi- [illegible] sotterraneo è seguito da molti fans, innamorati [illegible] un genere distruttivo [illegible] neo-barocco.

I «Dark Funerals» terranno [illegible] Ponderano il loro unico concerto nel nostro Paese, insieme ad altre due band: i Liar of Golgotha e gli Entroned. Insieme dal '93, i funerei svedesi hanno [illegible] poco inciso l'ultimo album, che s'intitola «Vobiscum Satanas» (Satana sia con voi). Uscito il mese scorso, sarà presentato quasi in anteprima al Babylonia. La formazione dei «Dark Funeral» è quella tradizionale dei gruppi *heavy*: due chitarre e sezione ritmica.

Il cantante, che [illegible] anche il basso, ha un [illegible] d'arte: Emperor Magus Caligula, [illegible] il perfido imperatore romano. Il concerto è alle 21, e i biglietti [illegible] 30 mila lire. Per informazioni, si può telefonare allo 015-541225. [g. bu.]

Vercelli, martedì mattina il gruppo è a Radio City

Percentonetto, arriva la band di Morandi jr.

VERCELLI. Con i Percentonetto, a Radio City continua la serie di ospiti eccellenti dal vivo presentati da Mimmo Catricalà nell'ambito della rubrica «Radiobox». L'appuntamento [illegible] per martedì alle 11 negli studi di via Duchessa Jolanda, per le registrazioni [illegible] interviste curate dal conduttore vercellese insieme ad [illegible] équipe di giornalisti della carta stampata.

La storia dei romani Percentonetto [illegible] relativamente breve. Marco Morandi (figlio di Gianni, e chi non lo sa?) la voce, Andrea Pompili alle chitarre, Fabio Frombolini al basso, Andrea Martella alla batteria [illegible] Claudio Castellano alle tastiere, erano compagni di scuola che suonavano covers nelle feste private, tra amici e nei locali della Capitale.

Il loro primo exploit fu nel '95, quando parteciparono al Trofeo «Roxy Bar» dell'omonima trasmissione di Red Ronnie. Arrivarono primi [illegible] pari merito.

La loro prima scrittura discografica, con la Penguin, li vede incidere «Non ci sto neanche un po'». Dopo la presenza [illegible] Sanremo Giovani nel '96, senza però passare le selezioni, pensano ad affilare ben bene le armi e si ripropongono l'anno [illegible] a Sanremo Giovani [illegible] «Salvami», che [illegible] accredita tra le nuove proposte del Festival di quest'anno dove [illegible] «Come il sole».

Ora [illegible] appena uscito il loro album che racchiude, oltre al pezzo sanremese, le citate «Salvami» [illegible] «Non ci [illegible] neanche [illegible] po'». Ed altre novità che si avvalgono negli arrangiamenti della robusta sezione d'archi (violini, viole e violoncelli) dell'orchestra Esacordo. Degne di citazioni «Bella un tot», «Living in love (all night long)» (che ha anche [illegible] versione dub) e «Un'altra notte di te».

Naturalmente il rendez vous con i Percentonetto è anche per i fans, con uso del solito assalto.

Giovanni Barberis

Dopo gli applausi a Sanremo, i Percentonetto presentano il nuovo album

Mostra [illegible] Gattinara

Penzo, la tecnica di un «mercante» con la bici

GATTINARA. Si [illegible] inaugurata ieri, all'Associazione culturale di via Mercurino 14, una personale di Mauro Penzo.

Gattinarese, Penzo [illegible] (per quanto riguarda la tecnica) un artista al di fuori dell'ordinario: usa infatti la biro, prima lavorando in bianco [illegible] nero per poi passare al colore. Mauro Penzo tratta personaggi nostrani, paesaggi pure delle nostre terre. E' eccezionale per quanto riguarda la rappresentazione [illegible] la resa, crediamo sia unico nel suo genere. Ha esposto in diverse località, tra cui Torino, Arles, Milano, Biella, Vercelli (ed altro ancora) con notevole e meritato successo.

Penzo ora espone nella sua Gattinara e presenta una serie di opere nuove, molto valide. La mostra è intitolata emblematicamente «L'albero degli zoccoli». L'artista è stato presentato da Piera Mazzone ed al «vernissage» [illegible] intervenuti, per un concerto, la flautista Vanessa Platinetti ed il chitarrista Christian Tille. La mostra è aperta fino al 19. [f. l.]

Fra chitarre [illegible] ritmi sudamericani: nella Biella antica un singolare show

Mediterranean, il jazz è latino

Al Club del Piazzo sbarca il trio di Tessarollo

BIELLA. Come il rock, il jazz è multiforme [illegible] ricco di varianti [illegible] sottogeneri: come quello «latino», che i musicofili potranno ascoltare martedì al Club [illegible] Piazzo. Il circolo, che organizza [illegible] concerti tutto l'anno, ha invitato [illegible] Biella il «Mediterranean Trio», una formazione italiana (e giovane) votata alla sperimentazione e alla rilettura di [illegible] sudamericano.

Il trio è composto da interpreti di buona levatura, ed oltre ai brani rielaborati esegue molte composizioni originali. L'aspetto più singolare, tuttavia, [illegible] la scelta degli strumenti, alquanto insolita nell'universo jazz. Se basso e batteria sono scelte obbligate, un po' meno lo è la chitarra classica, affidata a Luigi Tessarollo.

Torinese, [illegible] anni, Tessarollo suona anche il sintetizzatore, ma è conosciuto soprattutto come virtuoso delle sei corde: sia [illegible] nylon (chitarra classica), sia di metallo (strumenti jazz). Oltre a esibirsi coi «Mediterranean», l'interprete e compositore fa concerti in quartetto e in duo, con musicisti [illegible] primo piano: fra questi, vanno citati Ares Tavolazzi, leggendario bassista degli «Area», [illegible] pianista Mario Rusca ed Enzo Zirilli, apprezzato batterista torinese.

Il più giovane della band è Dario Deidda, 30 anni, che suona basso [illegible] contrabbasso. La sua carriera s'è intrecciata [illegible] quelle di Tullio De Piscopo e del grande pianista Michel Petrucciani. Alex Rolle, altro torinese, ha invece suonato con Enrico Rava e Gato Barbieri. Il [illegible] to è alle 21,30. [g. bu.]

Il Mediterranean Trio, in concerto martedì alle 21,30 al Biella Jazz Club

Per ragazzi (e genitori) una nuova versione di «Cappuccetto rosso»

Kismet racconta il lupo cattivo

Vercelli, oggi si conclude «Domenica a Teatro»

VERCELLI. [illegible] chi ha paura del lupo cattivo? Nessuno, se i bambini, anche quelli piccolissimi, accompagnati dai genitori - approfittatene [illegible] avete meno [illegible] tre anni: il biglietto è omaggio... - seguiranno attentamente la trama della fiaba messa in [illegible] da Teatro Kismet.

Andrà infatti in scena, oggi alle 16, «Cappuccetto Rosso», ultima rappresentazione [illegible] «Domenica a Teatro» al Civico, ovvero spettacoli per ragazzi in una rassegna organizzata dall'assessorato alla Cultura del Comune.

Una rassegna che si chiude con un bilancio in attivo ed un buon successo decretato dai mini-spettatori, accompagnati dai genitori i quali hanno dato l'impressione di divertirsi un mondo, affascinati dalle gabbianelle di Sepulveda, da Beethoven in versione bambini o dai tre piccoli [illegible] porcellini.

La pièce di «Cappuccetto Rosso», vista dal Kismet sotto la regia ed il testo di Carlo Formigoni, è [illegible] sfoltita da tutti i crismi della cultura ottocentesca [illegible] per tentare nuove scoperte. Come si spiega nella p[illegible]azione, la ricerca si sviluppa per arrivare agli «elementi vitali legati al mito (la pancia del lupo [illegible] discesa agli inferi) mentre si tenta [illegible] fare [illegible] bambino il soggetto attivo del rapporto con gli adulti».

La capacità degli attori mette in condizione lo spettatore di seguire l'evolversi della narrazione, utilizzando elementi scarni, voce e strumenti a percussione. Botteghino aperto dalle 15. Biglietto unico 5 mila. [g. bar.]

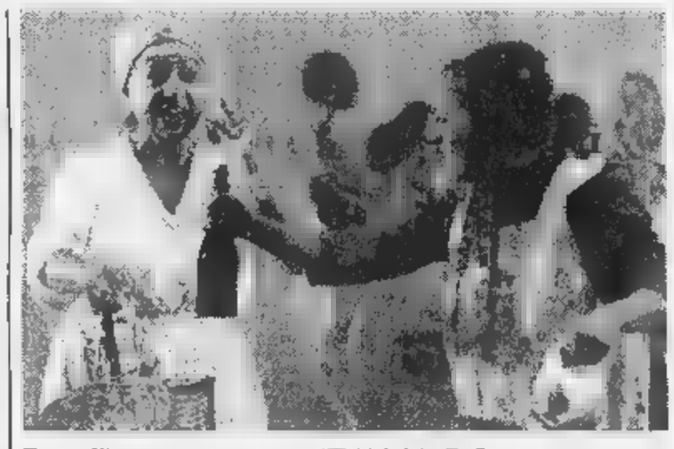

Teatro Kismet porta in scena, oggi [illegible] 16, la fiaba [illegible] «Cappuccetto rosso»

STASERA AL CINEMA

BIELLA

IMPERO Ind. tel. (015) 22.736 - 31.312. **Titanic**, di J. Cameron, con L. DiCaprio, K. Winslet. Ore 16,30; 21. Lire 12.000; 10.000.

[illegible] Ind. [illegible] (015) 22.736 - 31.312. **Full Monty**, di P. Cattaneo, con R. Carlyle, M. Addy, T. Wilkinson. [illegible] 12.000; 10.000

ODEON Ind. tel. (015) 22.736 - 31.312. **La maschera di ferro**, di R. Wallace, con L. DiCaprio, J. Irons, J. Malkovich, G. Depardieu. [illegible] 12.000; 10.000.

[illegible]. Ind. [illegible]. (015) 22.736 - 31.312. **Qualcosa è cambiato**, di J. L. Brooks, con Jack Nicholson, Helen Hunt. Lire 12.000.

LUX. [illegible] tel. (0163) 22.598. **Titanic**, di J. Cameron, con L. DiCaprio, K. Winslet. Ore 15; 21. Lire 10.000; [illegible].

VERDI. [illegible] [illegible] (015) 253.89.27. [illegible] **Fish**, [illegible] Stefan Schwartz, con Dan Futterman, Kate Bechinsale. Or.: 20; 22,15. [illegible] 11.000; 8000.

[illegible] CHIUSO.

[illegible] Inf. tel. (015) 925.620. [illegible] [illegible]. [illegible].: 14,30; 16,20; 20,15; 22,15. Lire 10.000/7000.

[illegible] Or.: 21 spettacolo [illegible].

GATTINARA

ITALIA. Inf. tel. (0163) 833.106. CHIUSO.

GRAY

EXCELSIOR. Inf. tel. (015) 767.323. **Titanic**, di J. Cameron, con L. DiCaprio, K. Winslet. Or.: 15,30; 21,30. Lire 10.000; 7000.

SAN GERMANO

SALA COMUNALE. CHIUSO.

VERCELLI

[illegible]. [illegible] tel. (015) 242.31.18. CHIUSO.

DEA. (0161) 828.600. **Flubber - Un professore tra [illegible]**. Or.: 15,30; 21,15. Lire 10.000; 7000 e 9000; 6000.

[illegible]. Inf. tel. (0163) 54.265. [illegible] **- Un professore [illegible] le nuvole**. Or.: 20,30; 22,30. Lire 9000; 7000.

[illegible]. Inf. or. tel 255.045. Informaspettacolo tel. 69.633. **Anastasia**, cartoni [illegible]. Orario: apertura ore 15. Lire 12.000; [illegible].

[illegible]. [illegible]. Inf. orari tel. 257.744. Informaspettacolo tel. 69.633. **Titanic**, di J. Cameron, con L. DiCaprio, K. Winslet. Or.: 15; 18,15; 21,40. L. 12.000; 10.000.

PRINCIPE. Inf. orari tel. 259.047. Informaspettacolo tel. 69.633. **Will Hunting - Genio ribelle**, di Gus Van Sant, con Robin Williams, [illegible] Damon. Apertura ore 15. Lire 12.000; [illegible].

[illegible]. [illegible]. orari tel. 250.845. Informaspettacolo tel. 69.633. **La maschera di ferro**, di R. Wallace, con L. DiCaprio, J. Irons, J. Malkovich, G. Depardieu. Apertura ore [illegible]. Lire 12.000; 10.000.

BELVEDERE DOLBY. [illegible]. tel. 215.018. [illegible] **ber - Un professore tra le [illegible]**. Apertura ore 15. L. 10.000; 8000.

[illegible]. Inf. or. tel. 213.375. OGGI RIPOSO.

[illegible] [illegible] Via [illegible] 1. OGGI RIPOSO.

TEATRO CIVICO. Inf. tel. 255.544. Alle ore [illegible] per «Domenica a Teatro» la compagnia Teatro Kismet presenta **Cappuccetto** [illegible]. Lire 5000.

[illegible]. Via G. Ferraris 103. CHIUSO.

SCEGLI IL CINEMA
Dove le emozioni sono di grande schermo.

NELLE SALE DI TORINO

ADUA 200 c. G. Cesare 67, tel. 856.521. **La vita è bella**. Or.: 15,30; 17,50; 20,10; 22,30.
ADUA 400 c. G. Cesare 67, tel. 856.521. **Qualcosa è cambiato**. Or.: 15; 17,30; 20; 22,30.
AMBRA v. Chiesa Salute 77, tel. 210.985. **Tre uomini e una gamba**. Or.: 14,40; 16,40; 18,40; 20,40; 22,30.
[illegible] **MULTIS**. corso V. Emanuele II 52, tel. 547.007. **Sala 1: Sfera**, di B. Levinson. Or.: 14,30; 17,10; 19,50; 22,30. **Sala 2: Qualcosa è cambiato**, di J. L. Brooks. Or.: 14,30; 17,10; 19,50; 22,30. **Sala 3: La Maschera di Ferro**, regia [illegible] Wallace. Or.: 14,30; 17,10; 19,50; 22,30.
ARLECCHINO c. Sommeiller 22, tel. 581.71.80. [illegible]. Or.: 16,30; 19,30; 22,30.
CAPITOL v. San Dalmazzo 24, tel. 540.605. **The Full Monty**. Or.: 15; 18,10; 20,20; 22,30.
CENTRALE v. C. Alberto 27, tel. 540.110. **Aprile**. Or.: 15,45; 17,30; 19,15; 21; 22,40.
C. CHAPLIN 1 via Garibaldi 32/a, tel. 436.07.23. **Il ladro**. Or.: 15,45; 18,10; 20,25; 22,40.
C. CHAPLIN 2 v. Garibaldi 32/a, tel. 436.07.23. **Parole... Parole... Parole...** Orario: 15,35; 17,50; 20,10; 22,30.
CIAK corso Giulio Cesare 105, tel. 232.029. **Sfera** Orario: 14,50; 17,25; 20; 22,30.
CRISTALLO via Gollo 5, tel. 650.71.00. **Il collezionista**. V. M. 14. Or.: 15,15; 17,40; 20,05; 22,30.
DORIA via Gramsci 9, tel. 542.422. **Flubber**. Orario: 16; 18,10; 20,20; 22,30.
ELISEO GRANDE p. Sabotino, tel. 447.52.41. **Jackie Brown**. Orario: 16; 19; 22.
ELISEO BLU piazza Sabotino, tel. 447.52.41. **The Game**. Orario: 15; 17,30; 20; 22,30.
ELISEO [illegible] piazza Sabotino, [illegible]. 447.52.41. **Will Hunting - [illegible]**. [illegible]: 15,15; 17,40; 20,05; 22,30.
EMPIRE p. V. Veneto 5, tel. 817.16.42. **The Full Monty**. Or.: 14,30; 16,30; 18,30; 20,30; 22,30.
ERBA 1 c. Moncalieri 241, tel. 661.54.47. **Harry a pezzi**. Orario: 16,30; 18,30; 20,30; 22,30.
ETOILE via Buozzi ang. via Roma, tel. 530.353. **The [illegible] Monty**. Orario: [illegible] 16,55; 18,50; 20,45; 22,40.
FARO via Po 30, tel. 817.3323. **Titanic**. Or.: 14,30; 18,05; 21,40.
[illegible]**A** c. Trapani 57, t. 3852057. **La [illegible]re di ferro**. Or.: 14,15; 17,10; 19,45; 22,30.
IDEAL c. Beccaria 4, tel. 521.4316. **Un topolino sotto sfratto**. Or.: 16,30; 18,30; 20,30; 22,30.
KING via Po 21, telefono 812.59.96. **Il ladro**, di Pavel. Orario: 16,30; 18,30; 20,30; 22,30.
KONG v. S. Teresa 5, t. 534.614. **Allen la clonazione**. Or.: 16; 18,10; 20,20; [illegible].
LUX Galleria San Federico, tel. 541.283. **Titanic**. Orario: 14,20; 17,55; 21,30.
MASSIMO UNO v. Montebello 6, t. [illegible]. **Aprile**. Or.: 16,30; 18; 19,30; 21; 22,30.
[illegible] 1 v. Pomba 7, tel. 812.41.73. **Jackie** [illegible]. Orario: 16,30; 18; 19,30; 21; 22,30.
NAZIONALE 2 v. Pomba 7, tel. 812.41.73. **Will Hunting genio** [illegible]. Or.: 15,40; 17,50; 20,10; 22,30.
OLIMPIA 1 v. Arsenale 31, tel. 532.448. **Un topolino sotto sfratto**. Or.: 14,30; 16,30; 18,30; 20,30; 22,30.
OLIMPIA 2 v. Arsenale 31, tel. 532.448. **Kundun**. Orario: 15; 17,30; 20; 22,30.
REPOSI v. XX Settembre 15, tel. [illegible]. **Sala 1: Sfera**. Or.: 14,50; 17,25; 20; 22,30. **Sala 2: Fiori di Annibale**. Or.: 14,45; 16,45; 18,45; 20,45; 22,45. **Sala 3: La maschera di ferro**. Or.: 15; 17,30; 20; 22,30.
ROMANO Gall. Subalpina, t. 562.01.45. **The game**. Or.: 15; 17,30; 20; 22,30. Ingr. 12.000.
STUDIO GITZ v. Acqui 2, tel. 819.01.50. **L.A. Confidential**. Or.: 17,10; 19,50; 22,30.
VALENTINO 1 corso M. D'Azeglio 17, tel. [illegible]. **Will Hunting - Genio Ribelle**. Or.: 15,30; 17,50; 20,10; 22,30.
VITTORIA v. Roma 336, tel. 562.1789. **Anastasia**. Or.: 14,25; 16,25; 18,25; 20,25; [illegible].

TEATRI

TEATRO REGIO. Dall'8/4 all'8/5 alla Cavallerizza via Verdi 9, **D'opera - la mostra i segreti del teatro**. Esposizione per il 25° anniversario della ricostruzione del Teatro Regio. Ingresso libero. Aperta dal mercoledì al lunedì ore 10/18 ven. e sab. ore 10/23. Martedì chiuso.
AUDITORIUM RAI. P. Rossaro. Ore 10,30 Strumentisti dell'Orch. sinf. naz. Rai. Domenica Musica 1998 - 3° concerto. In programma musiche di Barber Ghedini Cajkovskij. Poltrona L. 20.000, ingr. L. 12.000.

GIORNO E NOTTE

Candelo

Cinema d'autore

Al «Verdi» prosegue [illegible] gna dedicata al cinema d'autore. Domani e martedì si proietta «Kissed», pellicola canadese uscita l'anno scorso. Spettacolo [illegible] alle ore 21,30.

Biella

Rock-prevendite

Da «Paper Moon», in via Galimberti 37, continuano le prevendite per i grandi concerti rock. Si possono comprare i biglietti per i Judas Priest (al Palalido di Milano domenica 19), per i Csi (al Palasport di Biella venerdì 24), p[illegible]i Massive Attack (al Palalido il [illegible] maggio), per gli Iron Maiden (lo [illegible] giorno al Palavobis) [illegible] per Eros Ramazzotti (il 22 maggio allo stadio di San Siro). Sempre da «Paper Moon», sono aperte [illegible] prevendite per lo spettacolo «Rumori fuori scena», di Zuzzurro e Gaspare, [illegible] programma tutte le sere di questo mese al teatro Nazionale di Milano. Per informazioni, telefonare allo 015-405395.

Cossato

Martedì c'è il «Barbiere»

Appuntamento con [illegible] lirica, martedì al Comunale, dove [illegible] in scena «Il barbiere di Siviglia», una delle opere più famose [illegible] Gioacchino Rossini. Per informazioni sui biglietti, si può telefonare allo 015-32899.

Vercelli

«Fiori [illegible] f[illegible] d'essai

Secondo appuntamento, martedì, con l'«Appendice» della rassegna al Nuovo Italia. Alle ore 21,30 verrà proiettato «Hana-bi, Fiori di fuoco» del giapponese Takeshi Kitano, premiato con il «Leone d'oro» a Venezia. La serata [illegible] aperta anche ai non tesserati. La locandina dell'«Appendice» si chiuderà il 16 giugno, [illegible] «Big fish».

Vercelli

Cover all'«Oscar Wilde»

Questa sera dopo le ore 22,30, terrà concerto all'irish pub Oscar Wilde la [illegible] band degli Aritmia. Giovedì prossimo ci sarà la festa «Guinness Ti[illegible]

Borgovercelli

Ballare al Globo

Al Globo di zona bivio Sesia si danza stasera con i Concord. Venerdì [illegible] ballerà con il gruppo degli Homo Sapiens, sabato con il complesso di Levrini. Sempre dopo le ore 21,30.

Vercelli

«Le mille [illegible] una nota»

Sopo aperte le iscrizioni al [illegible] canoro de «Le mille e una nota». Informazioni al numero 0161 / 210.882 (Belvedere Spettacoli). Finale [illegible] 9 maggio.

UNO STRANO TAXISTA E PASSEGGERI FAMOSI

Saverio Pinnati

IL TAXISTA: UN GIOVANE CHE ALL'IMPROVVISO STABILISCE DI SMETTERLA CON LA VITA DI SEMPRE, ANSIOSO DI CAPIRE CHE SENSO ABBIA IL MONDO, E ALLA FINE SI DILEGUA MAGICAMENTE NELL'ARIA.

I PASSEGGERI: CELEBRI PERSONAGGI DELLA TRADIZIONE LETTERARIA IN UNA RIVISITAZIONE CHE CONTEMPLA LA VARIAZIONE DEI DESTINI.

IL LIBRO: UNA LETTURA AFFASCINANTE NELLA QUALE SI RITROVANO GLI ACCENTI PIÙ SINGOLARI DI QUESTO GRANDE SCRITTORE E QUEL SUO MODO GIOCOSO E BEFFARDO DI TESTIMONIARE LA CONTRADDITTORIA ASPREZZA DEL MONDO.

Reverb Chiaviani

Giovanni Arpino
Il primo quarto di luna e altre storie
Nota ai testi e nota biobibliografica a cura di Metella Rovero
«Documenti e testimonianze» 5
pp. XXIV-164
10 disegni di Emanuele Luzzati
L. 25.000

I LIBRI DE LA STAMPA

È possibile ordinare il libro contrassegno richiedendolo all'Editrice La Stampa, Edizioni Librarie, via Marenco 32, 10126 Torino, fax 011-6568.933 E-mail lettere@lastampa.it
Gli abbonati a «La Stampa» hanno diritto a uno sconto del 20% anche acquistandolo presso il Salone di via Roma 80 a Torino
I LIBRI DE «LA STAMPA», DISTRIBUITI DA RCS LIBRI E GRANDI OPERE, SONO IN VENDITA NELLE MIGLIORI LIBRERIE

Da oggi
il pane
ha tanto gusto
*e il 25% in meno**
di calorie.

* rispetto al pane comune tipo "0". ** del Nord e Centro Italia.

PANEM

È [illegible] una [illegible] su una [illegible] di [illegible] a zero [illegible], il [illegible] ti [illegible] con il 25% di [illegible] g di [illegible] & [illegible] 75 calorie. È [illegible] e [illegible] Nella nuova [illegible] anche [illegible] e la [illegible] [illegible] il [illegible] di [illegible] pane [illegible]

Hockey, i gialloverdi rimaneggiati sono costretti alla [illegible] nell'Euroclub

Amatori, una beffa casalinga

Al Barcellona l'ultima sfida d'andata: 4-3

VERCELLI. Il Barcellona espugna (4-3) il Pala Isola ma l'Amatori esce a testa alta dalla sfida [illegible] gli «azul grana». L'assalto alla final four [illegible] Champions League è dunque rimandato alla sfida interna con il Liceo La Coruna quando, oltre [illegible] un avversario (forse) tecnicamente inferiore ai catalani, l'Amatori ritroverà (sicuramente) capitan Mariotti, assente con il «Barça» per squalifica.

Nonostante la sconfitta il quintetto gialloverde ha saputo tenere in scacco i catalani per buona parte del confronto e, sicuramente, a ranghi completi (ai vercellesi mancava anche Alessandro Bertolucci) la storia del match avrebbe potuto [illegible] differente. Il Barcellona, team imbottito di nazionali (e non solo spagnoli) ha sfruttato al meglio la panchina lunga, inserendo nel corso del match gli uomini più adatti al momento (un avvio con un quintetto «di peso» per stancare i vercellesi, quindi l'ingresso di Gabriel Cairo più rapido e incisivo nella manovra) mentre Caricato ha potuto alternare solo l'argentino Romeo con Costanzo.

In [illegible] palazzetto gremito [illegible] ribollente [illegible] tifo (davvero suggestive le coreografie della "torcida gialloverde") l'Amatori è [illegible] subito partito di slancio, sbloccando il risultato dopo 50 secondi con Crudeli. Un gol che, per qualche minuto, ha stordito il Barcellona. I catalani, tuttavia, hanno alzato il ritmo dell'incontro cercando di mettere in difficoltà la retroguardia gialloverde.

All'8' un'azione di Paez «sporcata» da una deviazione sottogabbia regala l'1-1 al Barcellona che trovava all'11,26' anche il punto del 2-1 (Mariotti). L'Amatori non ci sta: Folguera neutralizza un rigore a Mirko Bertolucci, [illegible] l'estremo difen[illegible]re spagnolo non può nulla [illegible] bolide di Gonella (20,30') e si va al riposo sul 2-2.

In avvio [illegible] ripresa l'Amatori mette alle corde il «Barça»: Costanzo, Bertolucci [illegible] ancora Costanzo sfiorano ripetutamente il vantaggio. Il Barcellona aspetta [illegible] trova in Gabriel Cairo (peraltro già in pista) [illegible] carta vincente: l'ex novarese realizza una doppietta (6' e 12') che porta lo score sul 4-2.

L'Amatori, nonostante la fatica e l'impossibilità d'operare cambi continua a lottare generosamente, regalando un finale incandescente. Al 19,31' Gonella trasforma un tiro a uno quindi, [illegible] pochi secondi dalla fine, lo stesso Gonella dopo una triangolazione strappa applausi Bertolucci-Crudeli costringe Folguera a un intervento salva-risultato. **[p. m. f.]**

Il clima incessante dei numerosi tifosi presenti sugli spalti ha accompagnato l'Amatori nella difficile sfida di Coppa Campioni contro il mitico Barcellona

I lanieri in campo contro il fanalino di coda Dravelli

Biella a caccia di punti

Basket: oggi tre sfide in serie D

VERCELLI. Il torneo di serie D maschile di basket vive oggi un'interessante appendice. In campo Biella, Cigliano [illegible] Shopping Center Monferrato.

L'impegno più agevole è senz'altro quello che attende l'Executive Biella. I biancoazzurri sono attesi dalla trasferta di Moncalieri (fischio d'inizio alle 20) contro il fanalino di coda Dravelli. I due punti sono d'obbligo per il team di Martinotti, impegnato nella [illegible] ai play off.

Impegno esterno anche per il Cigliano: i giallorossi cercano, a partire dalle 18, punti play off contro l'Asso di Picche Casale. Per la formazione di coach Davito vale lo stesso discorso del Biella. Solo superando l'ostacolo alessandrino (l'Asso di Picche è in piena [illegible] play out) il Cigliano potrà [illegible] sperare d'agganciare una delle prima quattro posizioni.

Giocherà invece di fronte al pubblico [illegible] (al PalaDonizetti dalle 17,30) lo Shopping Monferrato. Per [illegible] biancoverdi di Anastasio sfumata (a meno di clamorose sorprese) la possibilità d'accedere alla poule promozione, si tratterà di chiudere il torneo nella maniera più dignitosa. Contro il Montalto, quintetto di medio-alta caratura, i vercellesi sperano di [illegible] il terzo [illegible] consecutivo.

Serie C femminile. Ultima d'andata dei play off. Dopo il big match di ieri [illegible] tra [illegible] capolista Cuneo [illegible] Zst Biella, [illegible] Tetti Neirotti (inizio alle 17,30) s'affrontano Junior Moncalieri e Pfv Zucca, scontro diretto tra le due inseguitrici della coppia di vertice. Per le vercellesi, dopo il ko interno con il Cuneo, serve solo la vittoria per sperare di rientrare [illegible] nel giro promozione. **[p. m. f.]**

La Pfv è impegnata oggi in trasferta nell'ultimo incontro di andata dei play-off

[illegible]

Oggi alla «Rivetti»

[illegible] Biella Scarpe

BIELLA. Big match alla «Rivetti» per il Biella Scarpe. Questo pomeriggio alle 17,30 i lanieri di coach Manavella ospiteranno l'Alessandria. Uno scontro che, considerando il valore delle due formazioni, promette emozioni e spettacolo. Di fronte infatti i lanieri, terzi della classe e l'Alessandria, seconda.

Il ritardo del Biella Scarpe è di quattro punti, dunque solo vincendo i biancoblù possono continuare a sperare nell'aggancio. [illegible] chiudere alle spalle dell'ormai imprendibile Giletti, potrebbe significare un cammino più agevole nei play off promozione, traguardo già centrato dai biellesi. **[p. m. f.]**

ING

Match oggi alle 18,30

Contro il Campli una trasferta che vale la Serie A

BIELLA. L'Ing [illegible] in trasferta oggi per affrontare il Campli; l'incontro, alle 18,30, chiude il girone d'andata dei play-off. L'incontro è di quelli importanti. Una vittoria contro la formazione abruzzese manterrebbe i rossoblù in [illegible] per il primo posto anche in caso [illegible] vittoria di Ragusa a Modena; una sconfitta potrebbe costringerli, sempre in caso di risultato positivo dei siciliani, a lottare solamente per il secondo posto.

Per la [illegible] [illegible] Campli è l'unica formazione che nel [illegible] dell'attuale stagione [illegible] riuscit[illegible] a superare due volte la squadra di coach Federico Danna. **[w. d. b.]**

HappyCenter CENTRI MODA

Super A&O

L'UNICO IPERMERCATO della CALZATURA Quattropassi

CENTRO ACQUISTI
QUADRIFOGLIO

SIAMO APERTI
DOMENICA 5 APRILE
dalle 10,00 alle 12,30
dalle 15,30 alle 19,30

regalo di Pasqua

DOMENICA 5 APRILE
SUPER A&O
HAPPY CENTER abbigliamento
e QUATTROPASSI calzature
anticipano la PASQUA
omaggiando tutti clienti
con un favoloso
UOVO DI PASQUA

VIGLIANO BIELLESE - str. Prov. Biella-Cossato - via Milano, 431

I vercellesi vogliono risalire la classifica, i bianconeri lottano anche contro la cabala

Pro - Biellese, ecco la grande sfida

Grande cornice di tifo per il derby dal sapore antico

VERCELLI. E venne il giorno del derby. Pro Vercelli-Biellese si sfidano per la supremazia calcistica interprovinciale ma anche (e soprattutto) per pressanti esigenze di classifica. Play off e play out s'intrecceranno nel big match del «Silvio Piola» (fischio d'inizio alle 16).

Qui Pro Vercelli. Più che ai bianconeri l'undici e D'Alessi guarda con apprensione a una classifica che, nonostante gli evidenti miglioramenti sotto il profilo del gioco, continua a essere preoccupante. «I tre punti di Ospitaletto ci avrebbero permesso d'affrontare il derby con maggior tranquillità - sottolinea Claudio Col, il "grande assente" -: con la Biellese, comunque, non possiamo fare concessioni. E non soltanto per la rivalità tra i due club».

E proprio la sostituzione del capitano turba i sonni e mister D'Alessi. Le possibili soluzioni coinvolgono Valentino, Rindone e Barbiero (decisivo nel match di Coppa Italia). Percorribile anche la «pista Ragagnin» anche se l'ex juventino dovrebbe far coppia in marcatura con Bertolone.

A completare il pacchetto arretrato Trombini tra i pali, Argentesi libero con Motta ad aggredire gli avversari davanti alla difesa. Zeoli e Testa agiranno sulle fasce, mentre in attacco accanto a Righi potrebbe giocare Gabasio (più che positiva la sua prestazione ad Ospitaletto). Bagnoli, reduce dall'infortunio con il Varesa, partirebbe dunque dalla panchina pronto a dare il proprio contributo (al pari di Fabbrini).

Per il match dell'anno l'amministratore delegato Chiaffredo Gallo lancia un appello al pubblico: «Non penso ci sia bisogno di stimolare i tifosi, dal momento che il derby con la Biellese è sentitissimo. Sicuramente uno stadio gremito e "caldo" potrebbe rappresentare per i ragazzi un'ulteriore spinta per dare il massimo».

Qui Biellese. Bianconeri a Vercelli contro la Pro e la tradizione: l'ultimo successo esterno risale a quasi sei anni fa, al 20 novembre '60 (0-2 con doppietta di Magheri). E allora il derby è andato in scena al Robbiano 6 volte e il bilancio è a favore della Pro: 3 vittorie e 3 ics.

Affarma il ds Sandro Turotti: «Cercheremo di sfatare la tradizione sfavorevole che ci vede vincere a Vercelli da decenni. Il derby è gara che crea un'atmosfera particolare, in grado di coinvolgere nella rivalità sportiva due città. Vantaggi e svantaggi? Un derby è una gara a sè che si azzera tutto: le due squadre partono alla pari».

La f col rientro di Greco dalla squalifica mister Bacchin, per una volta, avrà problemi di abbondanza. Tutta la rosa è a disposizione con la sola eccezione di Rossi (ieri impiegato nella Berrotti). Il probabile undici dovrebbe vedere Gazzoli in porta; Mazzia, Mascheroni, Mandelli e Passariello in difesa; Giannini, Greco, Ferretti e Garegnani a centrocampo; Terraneo e Comi in avanti. Afferma Roberto Bacchin: «Il derby è una gara stimolante, fuori dai canoni. E' un match da tripla, che noi affronteremo per vincere. La Biellese ha una classifica più tranquilla, la Pro ha il vantaggio di giocare in . Ma allo stadio ci sarà anche una nutrita rappresentanza biellese.

E un pronostico? Risponde Roberto Cretaz, ex di entrambe le squadre (oggi gioca in nel Monza): «Vince la Biellese e sono sicuro che i bianconeri centreranno i play off e se li giocheranno fino alla finale».

Gabriele Cornelio
Piermario Ferraro

Prevendita ed esodo

VERCELLI. Sarà un super derby anche sugli spalti. E non potrebbe essere altrimenti considerando l'importanza della sfida. casa Pro Vercelli i tifosi s mobilitandosi per non far mancare incitamento e calore in un match che potrebbe davvero valere una stagione. Non a caso la società ha individuato la sfida con i bianconeri come «Giornata Bianca», nella quale non varranno abbonamenti e tessere di favore. Per incontro ai fans la sede della Pro resterà aperta anche questa mattina, dalle 9 alle 12, per la prevendita (30 mila lire la tribuna, 15 mila gli altri settori). Sul fronte laniero è previsto un esodo di almeno un migliaio di tifosi. Per l'occasione, alla moda dei club di A, è stato predisposto «treno speciale» che partirà alle 13,47 dalla stazione di San Paolo. La Questura ha predisposto un imponente servizio d'ordine per garantire sicurezza sugli spalti. **[p. m. f.]**

Ospiti al completo padroni di casa senza capitan Col

La Biellese non vince a Vercelli dal 1960, ma nella partita di (a cui riferiscono le foto) ha centrato il successo pieno

Gli spareggi del '71 da storia del calcio

Paolo Tonelli il bomber protagonista del super-derby dell'annata '70-'71

RITORNA al «Robbiano» o, se preferite, *esordisce* al «Piola» il derby più bello, più carico di ricordi e di emozioni. Due i giorni incisi, per sempre, nella memoria «dove la spugna non giunge»: 30 maggio e 6 giugno '71. Non un semplice, doppio spareggio, *kermesse* interminabile, da arrivano i Titani o su li dì. Biellese e Pro Vercelli sono arrivati all'atto decisivo per la promozione in C (ancora a girone unico) dopo un testa a testa coppi-bartaliano. La Biellese Granai è nettamente più squadra, ma la Pro ha Tonelli che fa gol-gol-gol.

Il Comunale Novara fatica a contenere tanta gente: all'87' i tifosi vercellesi sono ammutoliti perchè l'organizzazione dei lanieri ha macinato gioco e gol. I bianchi sono sotto di due reti e hanno pure un terzino (Poletti) azzoppato. Ma è proprio lui a sferrare il tiro della speranza. Si chiama Menicucci il giovane aribtro chiamato a dirigere la super-contesa: recupera il pallone in fondo al sacco e lo porta lui a centro. *Allez, Pro.* E arriva il momento di Tonelli, pareggio. Supplementari. Nuovo allungo dei lanieri (4-2). Il cuore della Pro rimanda il discorso (4-4) a Torino.

Sette giorni dopo, il vecchio Comunale della Juve e del Toro accoglie 30.000 tifosi (record assoluto, imbattuto e imbattibile per una partita di quarta serie). Nuova altalena di emozioni: finisce 2 a 2 e, dopo i supplemetari, il sorteggio promuove la Pro. Però la Biellese con l'onore delle armi, in un uragano di applausi.

Da quel giorno, altri derby, altre storie, più come quella. Ma vincere a Biella è sempre il top per le bianche casacche (ricordiamo un gol-partita di Russo, al '90, Nobili che non si vergogna di piangere un bimbo) così come violare il «Robbiano» (oggi «Piola») è il sogno di ogni bomber bianconero.

E oggi torna a spirare il vento del derby: l'augurio delle due tifoserie è che si riaccenda l'antica rivalità sportiva, stronua e cavalleresca. **[e. d. m.]**

SERIE D

La vittoria dei valsesiani potrebbe regalare la promozione

Borgo, arriva oggi la C2?

I granata in casa contro il Castelsardo

BORGOSESIA. Chiede un ultimo sforzo ai suoi ragazzi l'allenatore del Borgosesia. Poi, dice, si potrà festeggiare la C2. E la richiesta è anche abbastanza scontata: battere questo pomeriggio il Castelsardo nel penultimo incontro casalingo della stagione. Secondo Lele Domenicali, infatti, ancora tre punti per avere la garanzia assoluta del passaggio nella quarta serie nazionale. E li vorrebbe oggi, in modo che poi si possa affrontare con estrema tranquillità le ultime tre partite di campionato.

«Gli attuali sette punti sono già un buon vantaggio - precisa il tecnico dei valsesiani - però il margine non è sufficiente, per questo preferisco rinviare ancora i commenti sull'esito torneo. Al contrario, vincendo questo pomeriggio, a prescind da quello che potrà fare il Legnano col Fanfulla, la situazione sarà ben diversa perché 7 lunghezze da amministrare in tre partite sarebbero più che sufficienti». Oggi al comunale di via Marconi la partita inizierà con mezz'ora di anticipo: il fischio d'avvio è stato fissato 15,30 per permettere ai sardi di rientrare sull'isola con il volo serale da Milano.

Domenicali ha anche una richiesta specifica per il pubblico: «Mi auguro che sia numeroso e che possa trasformarsi nel classico uomo in più: la nostra è stata una stagione pesante, la pressione sui ragazzi è sempre stata forte quindi occorre un sostegno maggiore da parte della tifoseria».

Il tecnico ribadisce infine che non si deve assolutamente sottovalutare la forza dei prossimi avversari: «E' vero che ormai dovrebbero salvi e che quindi giocheranno più rilassati, pensare che l'impegno non sia difficile sarebbe da parte nostra un errore grave». Per quanto riguarda la formazione, Domenicali scioglierà le riserve solo : i giocatori sono tutti a disposizione quindi ci saranno tutte possibilità di scelta e non è da escludere che venga dato spazio a qualche giovane in più. **[i. fo.]**

Il Borgosesia di Domenicali è atteso oggi ad un match decisivo per il salto di categoria La partita avrà alle 15,30 e si disputerà al Comunale

E in Eccellenza la Dufour ospita l'Oleggio

Promozione, il Villaggio a un passo dal trionfo

VERCELLI. Nel 25° turno campionato di **Eccellenza** disputato giovedì le Dufour Varallo ha sbancato (1-0) l'insidioso terreno dell'Omegna. Decisivo per i neroverdi un gol Marzano al 74'. Un successo meritato che permette ai valsesiani migliorare ulteriormente la propria posizione.

Per quest'oggi (fischio d'inizio alle 16) Dufour ospiterà al «Comunale» Roccapietra l'Oleggio, che stazione nelle alte della classifica.

Turno regolare, invece, in **Promozione**. Nel girone B cominciato il alla rovescia per la capolista Villaggio Lamarmora.

I rossoverdi di Maruzzo, saldamente al comando (più 11 sulla coppia Castellazzo-Sarezzano) renderanno visita alla Tro compagine che, ultimamente (anche causa d'infortuni e squalifica) non riesce più a esprimersi come a inizio stagione.

Dal vertice alla lotta per evi la relegazione. Il Trino ospita il Pontecurone (formazione in ripresa) mentre il Pecetto, diretta rivale nella corsa alla salvezza affronterà le mura amiche l'ormai tranquilla Fulvius.

Derby a Cossato dove gli azzurri, reduci dal prezioso successo Don Bosco, riceveranno la Crescentinese che, nonostante i problemi di formazione (all'appello mancheranno, tra gli altri, Canal e Riberto) punta al successo pieno. Il Viverone ospita il fanalino di coda Don Bosco (possibile rientro di Ruy Inagawa).

Nel girone A il Gattinara è di a Cerano (in palio il pletonico terzo posto), mentre il Val Mos riceve la pericolanete Cri Punti pesanti in chiave salvezza anche per il Valsessera sul non facile terreno del Barengo. **[p. m. f.]**

DAL 3 AL 11 APRILE

Topdi

DISCOUNT ALIMENTARE

LA QUALITA VINCENTE

TAGLIATELLE, FETTUCCINE, COLLEMAGGIO g 250
990 lire 750

Uovo di cioccolato LATTE, FONDENTE g 400
5.890 lire 4.890

Colomba astuccio g 850
4.490 lire 3.900

*Sapone liquido tipo marsiglia litri 1
2.190 lire 1.480

Pizza margherita surgelata g 270 x 2 pezzi
5.460 lire 2.950

Olio extravergine di oliva PODERE DUCALE cl 75
5.690 lire 4.300

Offerta valida solo per quantità ad uso familiare fino esaurimento scorte. I prezzi possono subire variazioni per eventuali errori di stampa o per modifica.

TORINO E PROVINCIA
FALCHERA - C.V.B. Via degli Abeti, 10 (presso Centro Commerciale CE.VE.DA.)
CHIERI - Corso Torino, 78 (accanto Fiat Progetto)
TROFARELLO - Via P. Togliatti, 4 (Centro Commerciale Il Piccolo Centro)
ASTI E PROVINCIA
S. - Via Circonvallazione, 22 (La Dispensa)

CUNEO E PROVINCIA
S. DALMAZZO - Via Fontana, 34 (dietro Centro Commerciale Borgo Mercato)
POCAPAGLIA - Borgo S. Martino (Loc. Cinzano)
MONDOVI' - Via Langhe, 38
VERCELLI E PROVINCIA
VERCELLI - Corso Magenta, 61
- Via Regione Torame, 8 (davanti Centro Commerciale Iperstore)

ALESSANDRIA E PROVINCIA
ACQUI TERME - Via Cassarogna, 44 (presso Centro Commerciale La Torre)
BIELLA E PROVINCIA
BIELLA - Via Ivrea, 105
BIELLA - Via Candelo,
BIELLA - Via Macallé, 11
- Via Pajetta, 18/B 18/C
COSSATO - Via Maffei, 21

Armonie di Cereali

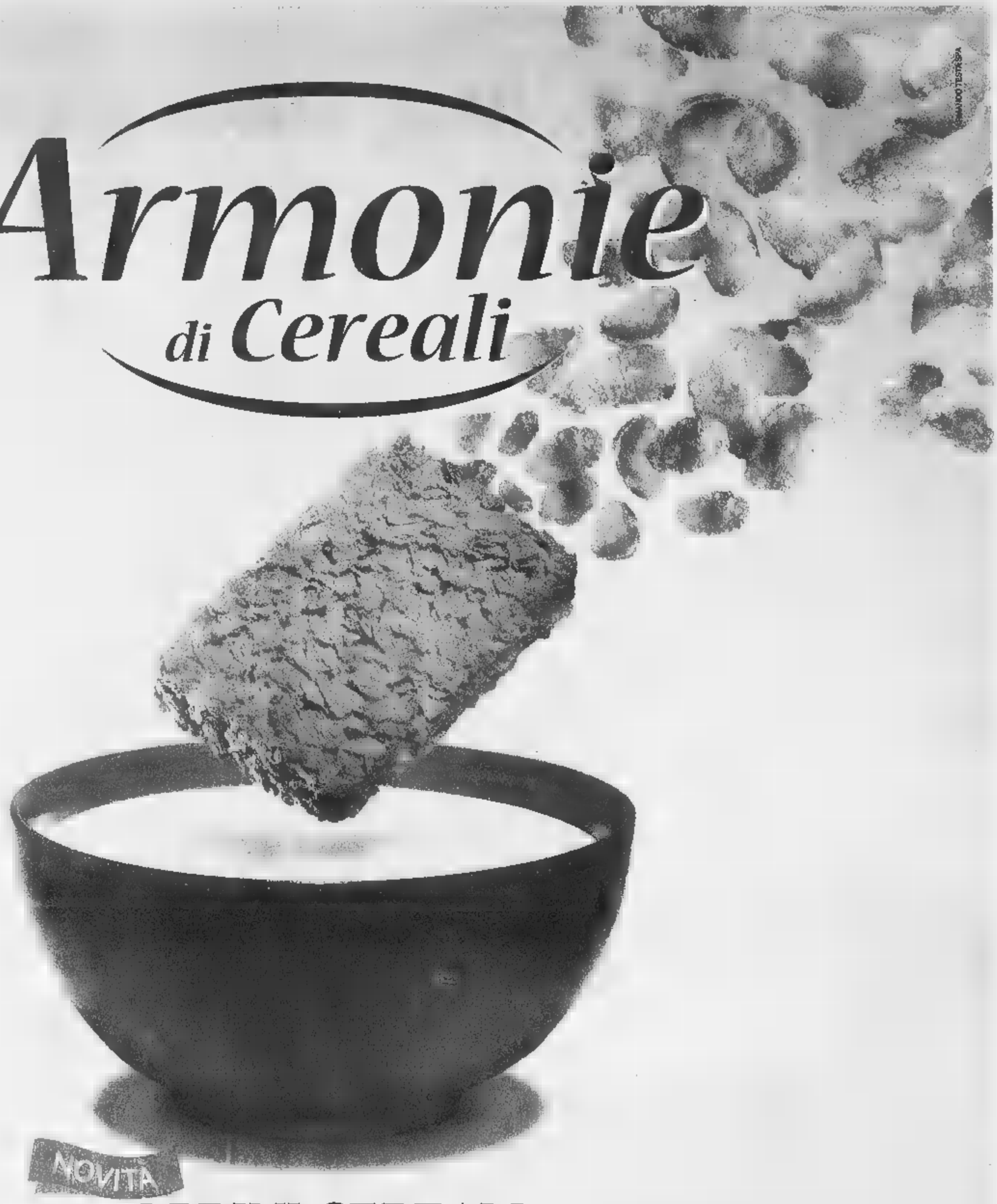

I PRIMI CEREALI MULINO BIANCO.

Mulino Bianco ti presenta il nuovo modo di fare colazione con i cereali: Armonie di Cereali. Croccanti e gustose formelle di fiocchi di cereali, inventate per offrirti ogni mattina il giusto apporto nutrizionale di **carboidrati, fibre, sali minerali, [illegible] grassi aggiunti.** Così, giorno dopo giorno, ogni giorno sarà più ricco di benessere.

La [illegible] fonte quotidiana di benessere.

MULINO BIANCO
Barilla

Nuova SidisCard: vantaggi da cogliere

Con SidisCard puoi....

...cogliere sconti riservati solo a te
Come titolare di SidisCard, ottieni sconti davvero eccezionali su molti prodotti di sicura qualità. Trovi così ancora più conveniente fare la spesa da Ipersidis.

...cogliere le migliori opportunità
Sei tu il destinatario di numerose iniziative e offerte speciali, studiate da Ipersidis per rispondere alle particolari esigenze tue e della tua famiglia e delle quali sarai sempre informato di persona.

...cogliere bellissimi premi
Puoi partecipare alle frequenti raccolte punti organizzate per te da Ipersidis, ricevendo ad ogni raccolta sempre nuovi ed utili premi.

...cogliere i "punti fiore"
A te sono poi riservati i "punti fiore" : punti elettronici che verranno accreditati sulla tua carta acquistando determinati prodotti di marca e del marchio Sidis e che, aggiunti a quelli della spesa totale, ti permetteranno di completare più velocemente la tua raccolta.

...cogliere fantastiche agevolazioni
SidisCard ti offrirà, durante l' anno, speciali convenzioni con negozi ed attività di servizio che riserveranno, solo a te, un trattamento di favore.

Diventare titolare di SidisCard è facile...
come ricevere un fiore!
Rivolgiti al tuo Ipersidis. Lì trovi l'apposito box dove il nostro personale ti consegnerà un modulo da completare con i tuoi dati e **immediatamente**, anche tu potrai usufruire di tutti i grandi vantaggi della SidisCard.

Ma ricorda che....
...per poter usufruire degli sconti riservati ai Titolari di SidisCard devi consegnare la Card alla cassiera sempre PRIMA di iniziare il conteggio.
Solo così automaticamente la cassa ti accredita lo sconto sui prodotti in promozione e, sullo scontrino, puoi verificare il tuo risparmio.

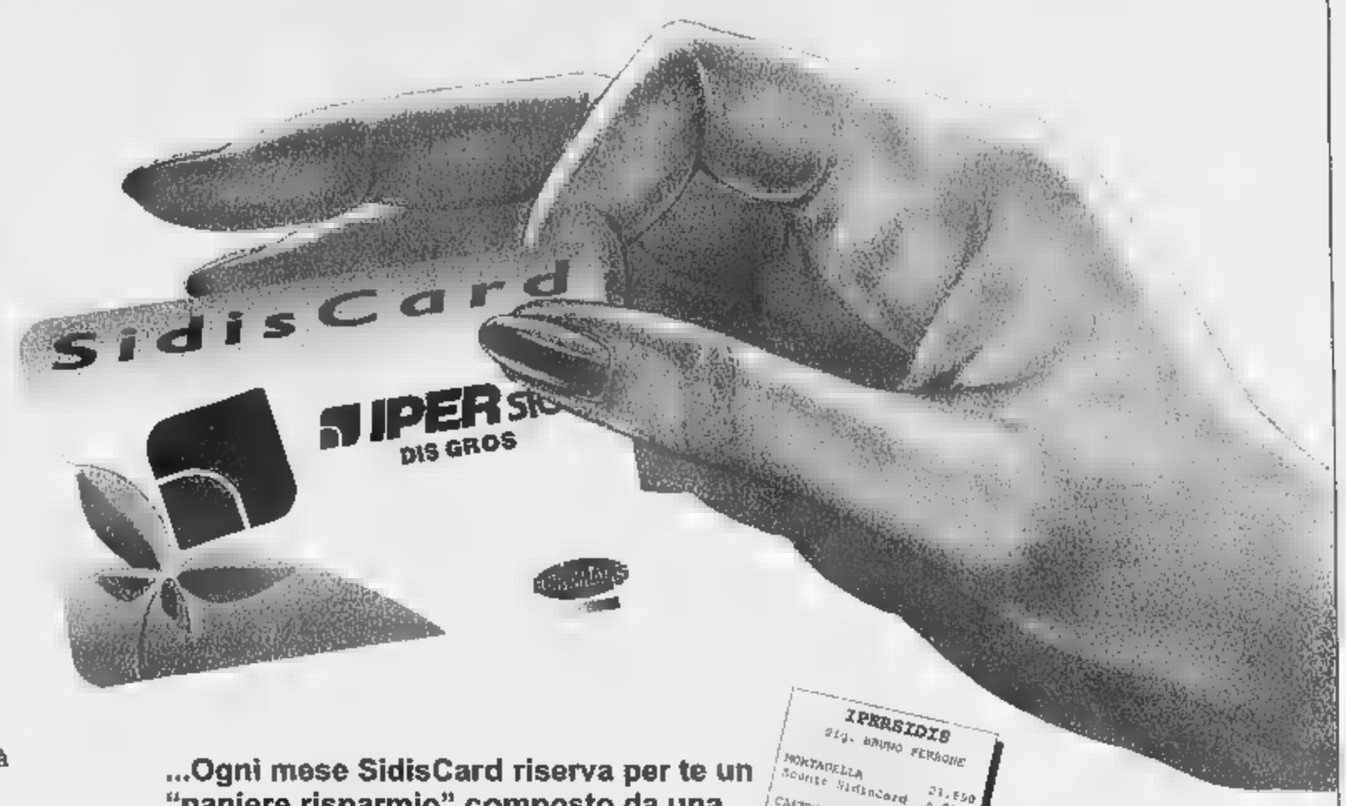

...Ogni mese SidisCard riserva per te un "paniere risparmio" composto da una vasta gamma di prodotti di marca che rispondono a tutte le tue esigenze.

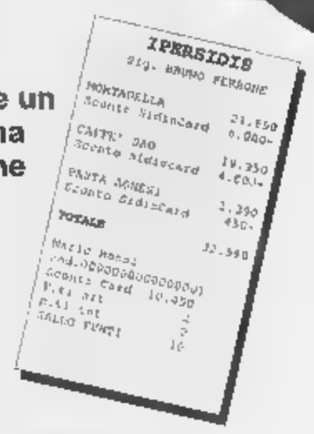

IPER sidis

DIS GROS

S. DEFENDENTE - Cervasca
FOSSANO Via Circonvallazione

CELEBRATING 10 YEARS CHRYSLER EUROPE

Chrysler compie 10 anni. E un pezzo della torta è per voi.

VOYAGER SE 2.5 L TD SERIE SPECIALE "PACIFIC" A L. 57.003.000 CON SEDILI POSTERIORI SINGOLI QUAD COMMAND, AUTORADIO RDS CON CD CHANGER E VERNICE METALLIZZATA COMPRESI NEL PREZZO. Per celebrare i 10 anni di Chrysler in Europa abbiamo arricchito ancora la ricca dotazione di serie del più guidato monovolume al mondo (oltre sei milioni di esemplari). Ora potete godervi aria condizionata, doppio air-bag, chiusura centralizzata, Immobilizer, specchietti e vetri elettrici, e in più i comodissimi sedili posteriori singoli Quad Command (tutti con schienale regolabile) e l'autoradio RDS con lettore CD. E allora musica! Che la festa cominci. THE SPIRIT OF AMERICA ON WHEELS.

Chrysler

NUOVO VOYAGER "PACIFIC" A L. 57.003.000

TUTTA LA GAMMA E' DISPONIBILE PER VISIONE E PROVA DA:

AUTO Mattiauda

CONCESSIONARIA UFFICIALE PER LE PROVINCE DI CUNEO E ASTI - VENDITA - ASSISTENZA - RICAMBI
CUNEO VIA TORINO 381 - TEL. 0171/682594 FAX 0171/682974

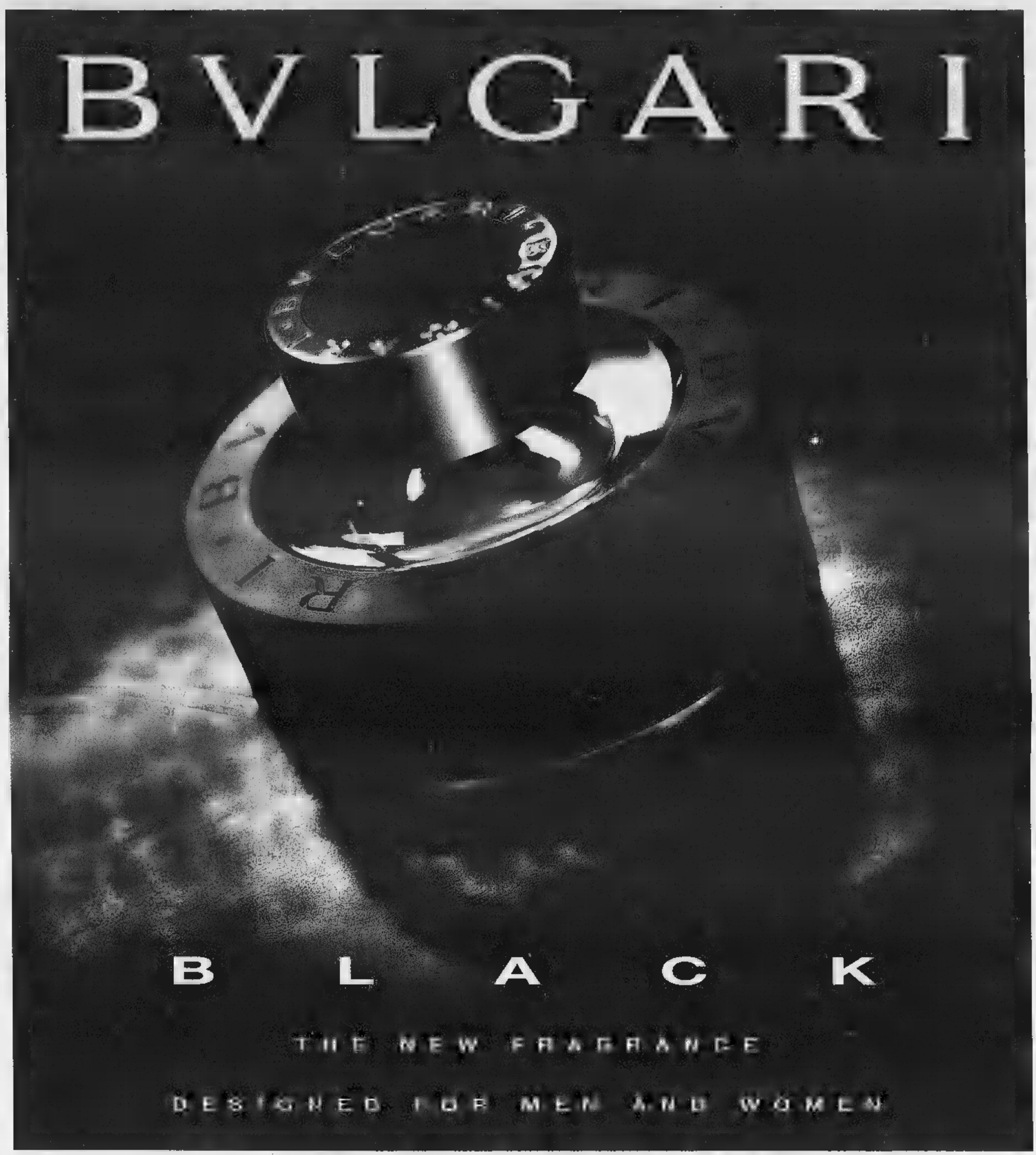

Uno speciale omaggio ti aspetta*

PROFUMERIE

MODUS

I Nuovi Negozi della Bellezza

Alba - corso Piave,16/d • Bra - via Marconi,19 • Cuneo - via XX Settembre, 43

Saluzzo - corso Piemonte, 54 • Savigliano - via Savio, 13

**fino ad esaurimento*

NISSAN VANETTE CARGO

esplode l'entusiasmo per il prezzo irripetibile del Nuovo Vanette Cargo.

Il boom economico

CLIMATIZZATORE
per un comfort elevato.

Esclusiva **GARANZIA** Nissan di **3 anni** o **100.000 Km**

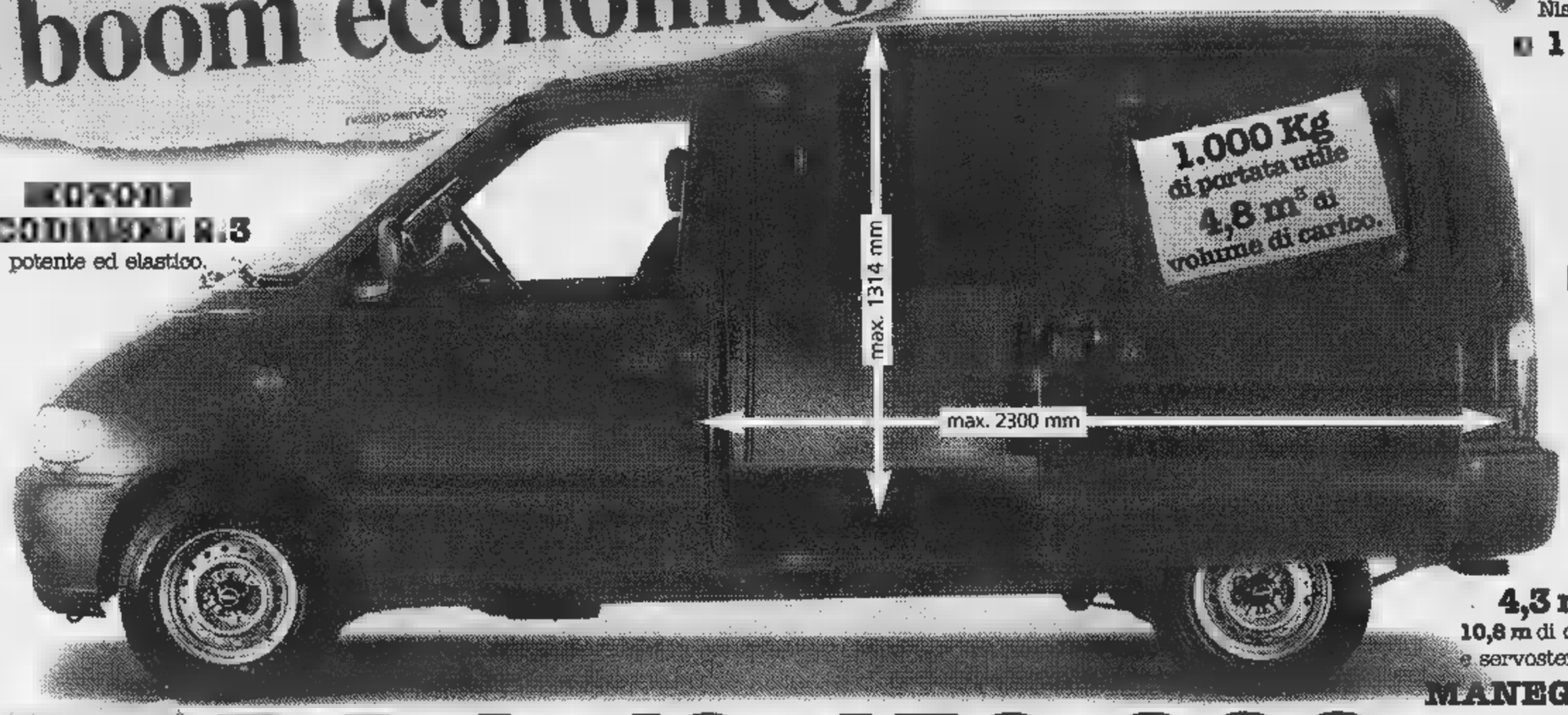

[redacted] **COPPIA** **ECODIESEL R.3**
potente ed elastico.

Barre laterali di protezione, posizione di guida elevata, airbag lato guida per una [redacted] totale.

[redacted] **PORTA** di accesso per caricare [redacted] grande facilità.

4,3 m di lunghezza, **10,8 m** di diametro di sterzata e servosterzo per la massima **MANEGGEVOLEZZA.**

*Finanziamento fino a L. 19.450.000 in 30 mesi - TAN 8% - TAEG 9,43%

È un'offerta unica
solo fino al 30 aprile 1998

DA L.19.450.000

+ IVA • PREZZO CONCORDATO CON I CONCESSIONARI [redacted]

E IN PIÙ [redacted] AVERLO ANTICIPATO SOLO IVA E [redacted] IL [redacted] È FINANZIATO DA [redacted]*

TARGA

CUNEO - MAD. OLMO - Via Torino, 178 - Tel. 0171/412.441
[redacted] - C.so Roma, 46 - Tel. 0175/46.347
MONDOVI' - Via Torino, 64 - Tel. 0174/42.064
[redacted] - Via Cuneo, 9/a - Tel. 0172/715.547

SOVENCAR

[redacted] - Viale Cherasca, 29 - Tel. 0173/362.678
[redacted] - Via Cuneo, 184 - Tel. 0172/423.643

NISSAN

DeDiCaTo a chi ....

....non crede ai miraggi di miracolose offerte
e svendite periodiche e illusorie.
DeDiCaTo a chi sa riconoscere il valore
della professionalità e della coerenza.
DeDiCaTo a chi sa che l'emozione di
creare un ambiente che esprima la propria
personalità, non deve far dimenticare che
un acquisto così importante deve rispondere
a una serie di requisiti non improvvisabili.

MARTINI
Mobili
arredamento contemporaneo

CASTAGNOLE LANZE - Via Vicari 99

SERVIZI Publikompass

Venerdì prossimo l'appuntamento nella frazione di Pocapaglia

Macellai accoglie la Passione

Gli attori saranno cinquanta abitanti

La frazione Macellai, dove, da tredici anni, opera l'attivissimo parroco don Carlo Franco, invita al «Venerdì Santo» per la rappresentazione della Passione vivente, alla dodicesima edizione.

Quella di Macellai, i cui testi portano la firma narratore, poeta uomo teatro «Maso» Bonamico, regista del laboratorio teatrale «Cotin fasoi» di Sommariva Bosco, una rievocazione in chiave moderna, che richiama ogni anno centinaia di appassionati visitatori da tutta la provincia.

L'appuntamento è per venerdì prossimo, a partire dalle 21, vicino alla chiesa Beata Vergine Buon Consiglio, punto di partenza della «Passione».

«Una serata davvero particolare, per la quale abbiamo lavorato parecchie settimane. Oltre alle tante prove p la rievocazione, anche l'allestimento dei sette palchi delle varie strutture hanno richiesto grande impegno» spiega il parroco di Macellai, don Carlo Franco.

Ancora volta, gli abitanti della frazione, una comunità molto viva, si trasformeranno, la consueta bravura, impegno e devozione, in attori, figuranti, ma anche in efficaci costumisti e tecnici.

Oltre alla coordinatrice Tere- Leone, don Carlo ha potuto contare sul sostegno organizzativo di Walter Asteggiano, Luigi Perona, Gianfranco Conigliaro, Sergio Stroppiana e anche sul prezioso apporto della sezione Alpini e del Gruppo radioamatori del paese.

Venerdì ra, la Passione vivente sarà rivissuta attraverso «momenti» grande emozione, che forniranno a tutti, credenti e non, importanti spunti di riflessione.

Sette le «stazioni» nella versione di Macellai della Passione di Cristo: l'ultima cena, il Processo a Gesù, il tradimento dei discepoli, la salita al calvario, il rimorso degli apostoli, crocifissione e resurrezione.

Le prime fasi si svolgeranno vicino alla chiesa parrocchiale; le altre, scandiranno un suggestivo itinerario storico-religioso in via Marco Aurelio, nella zona collinare di Macellai.

«Non si dà morte resurrezione» dice don Carlo Franco, che sottolinea i motivi salienti della rievocazione: «Una Passione in chiave moderna, una storia di ieri per gli uomini di oggi, che anche questa volta farà riflettere».

La Passione vivente - rivissuta secondo due linee fondamentali, religi e storica - sarà interpretata da cinquanta personaggi, ma altrettante persone lavoreranno «dietro le quinte» per garantire il buon svolgimento.

In processione anche i Battuti Neri della Confraternita della Misericordia di Bra. Fra i molti visitatori, ci saranno anche gruppi Acli provenienti da tutto il Cuneese.

Il successo della Passione che va in scena a Macellai?

«La nostra rievocazione è organizzata semplicità ma molta efficacia - risponde l'attivissimo don Carlo, onnipresen- parroco della frazione -. Riesce sempre a lanciare "messaggio", perché coinvolge anche coloro che, pur non facendo parte del gruppo degli interpreti, seguono con grande emozione fasi della Passione e rie- viverla non come uno spettacolo, c un momento di intensa e vera religiosità».

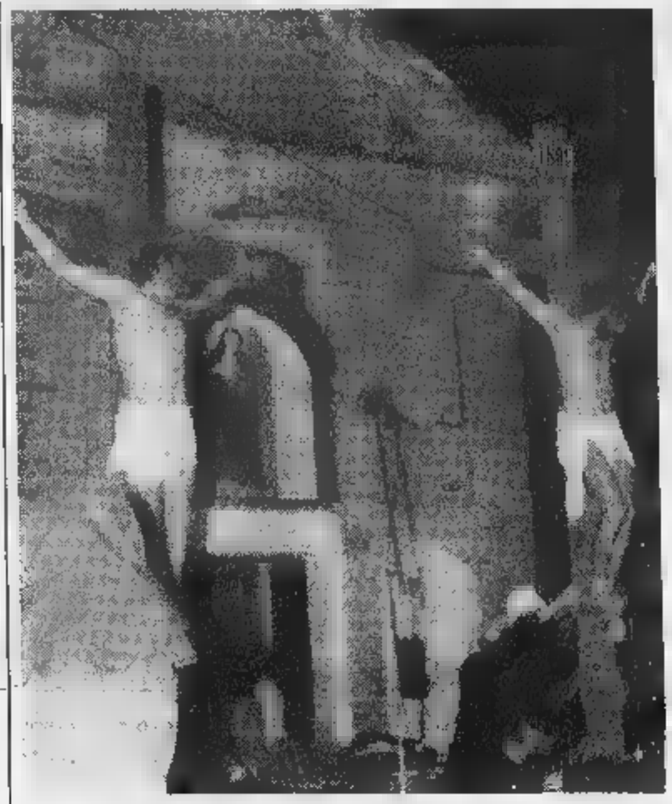

Tre immagini di passata edizione della Passione a Macellai

CALZATURE - PELLETTERIA - ABBIGLIAMENTO PELLE
ABBIGLIAMENTO SPORTIVO - INVICTA POINT - VALIGERIA
CENTRO CALZATURIERO
POCAPAGLIA s.s. 231 - Aperto anche la Domenica

Inglesina FOPPAPEDRETTI CON NOI CRESCI PAPILLON GIG chicco cam
ABBIGLIAMENTO - PUERICULTURA - GIOCATTOLI - PRIMA INFANZIA
PAPILLON 2000 s.n.c.
INGROSSO
PAPILLON SUPER SELF SERVICE
STATALE ALBA-BRA
BORGO S. MARTINO 11/A
12060 POCAPAGLIA (CN)
Tel. (0172) 42.38.97 - Fax 42.38.96
Via Toglioni, 8 - 12038 SAVIGLIANO (CN)
Tel. e Fax (0172) 71.74.19
Via Aurelia, 323 - 17023 CERIALE (SV) - Tel. e Fax (0182) 99.30.34

eccoci anche a Bra.
Arcotrading
Prodotti petroliferi e Servizio riscaldamento.
Sede Legale: Strada della Cebrosa, 88 - 10156 Torino - Tel. 011/222.78.78 - Fax 011/222.78.79
Ufficio commerciale: P.za Carlo Alberto, 33 - 12042 Bra (Cn) - Tel. 0172/439.712 - Fax 0172/439.649
TAMOIL

FALEGNAMERIA
CORTESE GIACOMO
LAVORAZIONE ARTIGIANALE
PORTE INTERNE
PORTONCINI BLINDATI
SCALE RINGHIERE IN LEGNO
COPRITERMO
SERRAMENTI
Via Cravero, - Tel. 0172/42.50.41
MACELLAI - POCAPAGLIA (CN)

FLORART ceramiche
di & C.
Pavimenti e Rivestimenti in:
Monocotture - Ceramica - Cotto Fiorentino - Klinker - Pietra
Sanitari - Arredo bagno - Pavimenti in legno - Caminetti
Strada Statale Alba-Bra - Tel. 0172/47.89.44 - Fax 0172/47.89.25
Località Borgo San Martino, 40 - 12060 POCAPAGLIA (CN)

BAR - GELATI
BIRRA ALLA SPINA
con ampio dehors
Caffè L'Incontro
Tel. 0172/41.25.78
Strada Cravero, 45/e - Frazione Macellai - 12060 POCAPAGLIA (CN)

PALAZZO ROSSO
AZIENDA AGRICOLA di Giachino Antonio
BORGO S. MARTINO - MACELLAI - POCAPAGLIA

progettazione giardini
piante ornamentali e
da frutto per giardini
terrazzi - tappeti erbosi
manutenzione
FAIA BANDITO
BORGO S. MARTINO 28 - 12060 POLLENZO - BRA (CN)
Tel. (0172) 42.11.32

G.A.M. di Marchino G. & C. s.n.c.
Lavorazione lamiera
Chiusure e accessori per e furgonati
Strada Valle, - POCAPAGLIA (CN) - Tel. 0172/493.714-493.622 - Fax 493.644

"Dillo con un fiore"
"FLOR ITALIA"
Fiori ovunque
PER TUTTE LE OCCASIONI
- PER CERIMONIE
- RISTORANTI -
da Simona VOGHERA
Loc. Sigola - BALDISSERO D'ALBA - Tel. e Fax 0172/40145

PER LE TUE VACANZE
Tel. 0172/49.37.35
0141/84.09.89
UN INVITO ALLA SERENITÀ
Circolo Acli
"LA MONTANARA"
SAMBUCO (CN)
MONTANARA SAMBUCO 1998
Casa per ferie
per gruppi ragazzi/e
per famiglie
luglio agosto

SIVAR snc
di Graglia e Capriolo
COLORI - DILUENTI
per EDILIZIA - INDUSTRIA - LEGNO
INGROSSO e MINUTO
BRA - Corso IV Novembre, 25 - Tel. (0172) 42.23.36

AL.CA. s.n.c.
AUTORICAMBI ELETTRICI
Borgo S. Martino, - Tel. 0172/431523 - 12060 POCAPAGLIA (CN)

C.O.F. SERVIZI PER L'INDUSTRIA
COOPERATIVA OPERA FLUVIA s.r.l.
S.S. 231 Bra-Alba - Borgo S. Martino - POCAPAGLIA
Tel. (0172) 41.24.31 - 42.63.27 - Fax (0172) 42.63.27

Alpitrigo
CINZANOIMMOBILIARE
IMPIANTI - - ATTREZZATURE PER BAR E GELATERIE
B.go S. Martino 27/A - Tel. 0172/425004 - Tel. e Fax 426221 - POCAPAGLIA

AZIENDA VINICOLA
COLLI FAVORITA s.r.l.
Borgo S. Martino, 7 - Tel. (0172) 42.12.21
12060 POCAPAGLIA (Cuneo)

- UT - PERLINE
- LAMELLARI
Morra Pierino s.n.c.
BORGO S. MARTINO - POCAPAGLIA
Tel. (0172) 42.61.44 - Fax (0172) 41.14.64 di Pocapaglia

PLAST PACK s.r.l.
LAVORAZIONE MATERIE PLASTICHE
PRODUZIONE IMBALLAGGI
BORGO S. MARTINO, 4 - 12060 POCAPAGLIA (CN)

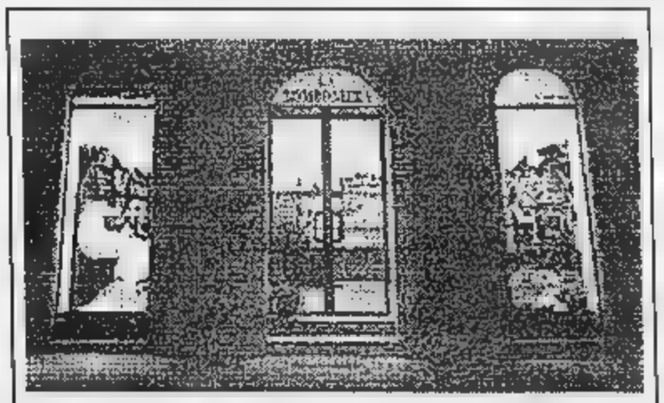
LA BOMBONIERA
di Leone
Via Vittorio Em., 209 - 12042 (Cn) - Tel.

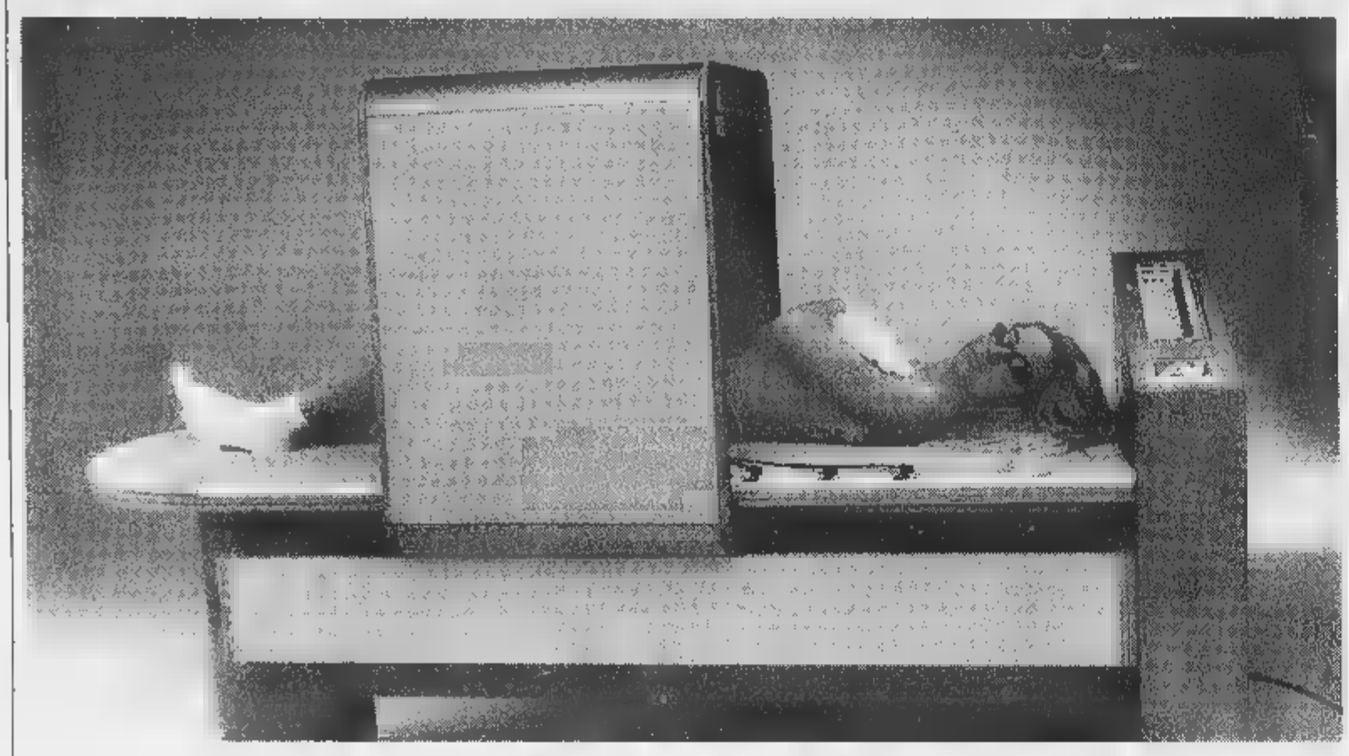

I consigli dei centri di estetica nell'Albese

Inventarsi più belli in vista dell'estate

ALBA. Lo stress, la vita sedentaria, i pranzi ipercalorici sono una costante minaccia alla forma fisica. ■ mai come adesso c'é stata tanta attenzione per ■ proprio corpo, sia da parte delle donne, sia degli uomini: lo confermano i titolari degli istituti specializzati in estetica, i gestori delle palestre che vedono in continuo aumento il numero dei frequentatori.

Ad Alba, uno dei centri più all'avanguardia e che può contare su una esperienza ventennale, è il centro di dimagrimento e benessere «Herbert House». Dice la titolare, Giancarla Borsalino: «A chi desidera migliorare il proprio look in vista dell'estate, questo ■ il momento più opportuno per iniziare i trattamenti che, è bene precisarlo, ■ sono mai uguali per tutti, ma devono sempre essere personalizzati. Nel nostro istituto offriamo la possibilità a chi lo desidera di sottoporsi ad ■ check up gratuito, senza alcun impegno».

Tra i trattamenti consigliati in questa stagione, ■ pulizia profonda ■ viso ■ olii essenziali, detergenti. Quindi gli esperti procedono all'idratazione della pelle per concludere ■ prodotti nutrienti e tonificanti. Da «Herbert House» si applicano gli ultimi ritrovati per attenuare ad eliminare ■ antiestetiche rughe, inesorabile segno del tempo che passa.

«I cosmetici sono un po' come gli abiti - commenta Giancarla Borsalino - Lo stesso vestito ■ va bene per tutti, così è per le creme. E' molto importante analizzare il tipo di pelle ■ consigliare i trattamenti più adatti per ottenere risultati efficaci. Per mantenerli nel tempo è fondamentale l'autocura ■ ■.

Da «Herbert House» si pratica anche ■ massaggio «Ayur-veda» che incide positivamente sul corpo e sulla mente per l'effetto anti-stress ■ altamente rilassante.

Inoltre, la reflessologia plantare (massaggi ai piedi) che hanno effetti su vari organi del corpo, eseguiti da personale esperto.

Creme per maschere ■ massaggi ■ tra le proposte per la cura di viso e corpo

Altre specialità di «Herbert House» sono i trattamenti dimagranti che modellano il corpo nonché un metodo che consente ■ sconfiggere definitivamente i peli superflui, tormentone ■ tante donne. Il risultato si ottiene attraverso un nuovo sistema non doloroso, senza far uso ■ pinza ■ ago (informazioni e appuntamenti 0173-33156).

Un metodo che mira ad armonizzare il corpo, facendo perdere i chili di troppo nei punti desiderati è quello offerto dal «Centro Venere professional» con sedi a Cuneo e a Bene Vagienna.

La sua specializzazine è il dimagrimento localizzato e il rassodamento ■ muscoli. Con questo metodo si può intervenire ■ in modo mirato sui punti più critici per ottenere una buona linea come l'addome, fianchi, glutei e cosce. Il trattamento consiste nel sottoporre le parti interessate all'elettrostimolazione, utilizzando onde benefiche. Il tutto viene accompagnato con appropriati esercizi di fitness.

Dice il titolare del Centro Venere Professional, Ezio Marchisio: «Il nostro lavoro accompagna molto bene l'eventuale dieta prescritta dal dietologo. Un'attività in parallelo che consente ■ dimagrire e tonificare qualsiasi massa muscolare del corpo anche quelle più difficili. Ai nostri clienti possiamo dare alcuni consigli alimentari, ma la dieta deve essere sempre prescritta da un dietologo».

Il Centro Venere Professional, che ha lo slogan «Belli si nasce, splendidi si diventa» si rivolge anche agli sportivi che vogliono migliorare le loro prestazioni nonché persone che hanno bisogno di massaggi, trattamenti di riabilitazione dopo un trauma ■ un intervento chirurgico.

Un buon aiuto per la bellezza ed il benessere fisico può venire dall'erboristeria. Ad Alba, è aperto da poco tempo un punto ■ vendita della linea «Pianeta verde» nel nuovo Centro commerciale (con ingresso da via XX Settembre). La titolare Teresa Piscitello: «Siamo molto soddisfatti dell'accoglienza avuta ad Alba, dell'afflusso del pubblico che è ■ numeroso in queste prime settimane di apertura».

All'erboristeria «Pianeta Verde» si può trovare ■ vastissima scelta ■ prodotti naturali per la bellezza e la salute, da quelli a base di eucalipto utili per le vie respiratorie, al finocchio, rabarbaro, al carciofo per l'apparato digerente, alla betulla (diuretica, disintossicante), alla malva (stimolante della mucosa intestinale) al ginseng (contro lo stress e l'affaticamento) ■ tanti altri. In questo periodo sono previste anche offerte promozionali di cosmetici naturali, creme, fanghi d'alga per far conoscere il nuovo punto di vendita.

Il Melograno
- Cosmetici naturali
- Tinte naturali per capelli
- Integratori vitaminici
- Prodotti biologici e macrobiotici

■■■■■■■ - Via Torino, 24 - Tel. 0173/72.15.41

IL LOOK ?
LO SCELGO IO...
da Simonetta
Parrucchiera
uomo - donna - bambino
Via Borgonuovo, 54 - MONCHIERO - tel. 0173/79.21.25

PIANETA VERDE
LA NATURA E' VITA

RINGRAZIA
il pubblico di Alba e dintorni che, veramente numeroso, è venuto a farci visita in questi primi giorni di apertura.

INFORMA
che in tutte le nostre erboristerie, compresa quella di Alba, abbiamo solo personale qualificato ■ livello erboristico e professionale.

COMUNICA
che, visto il grande successo di vendita, continuano le offerte promozionali in corso, fino ad esaurimento scorte.

NOVITA ECLATANTI
VENTRE PLAT lo sgonfiapancia naturale, adatto a uomini e donne in offerta lancio a sole L. 34.000
OFFERTA PROVA acquistando una tinta per capelli naturale, riceverete in omaggio uno shampoo da 200 ml.
4 SAPONETTE VEGETALI ALLE ERBE A L. 9.900
LINEA IMPACCO CAPELLI GUAM SCONTO 15%
LINEA FANGHI DI GUAM SCONTO 15%

PIANETA VERDE ERBORISTERIE
un successo lungo otto negozi
ALBA - via XX settembre, 7 - tel. 0173/36.23.34

Centro Estetico
HERBERT HOUSE
corso Italia ■ - ALBA - Tel. ■■■■

SENZA PIÙ UN PELO
PROVA IL METODO, NON DOLOROSO, CHE NON UTILIZZA PINZA E AGO PER ■■■■■■■ DEFINITIVAMENTE IL PELO SUPERFLUO

Trattamenti dimagranti che modellano il tuo corpo

ACIDO GLICOLICO
Un trattamento unico che migliora la pelle del viso per merito degli acidi della frutta.

Coppa Davis a Genova: l'Italia conquista contro l'India il punto del doppio e della sicurezza

[redacted] & Nargiso [redacted]

Sanguinetti vittima dell'esordio

[redacted]
DAL NOSTRO INVIATO

L'Italia del tennis ha vinto il doppio e la grande paura [redacted] passata. Mancano [redacted] punto [redacted] due incontri, per battere l'India: [redacted] gli azzurri di Davis faranno festa. Dopo la sconfitta mattutina di Sanguinetti, peraltro ampiamente prevista, nel match contro Bhupathi sospeso venerdì per la pioggia, nel pomeriggio [redacted] un cielo scavallato da minacciose nubi [redacted] Gaudenzi e Nargiso hanno portato a casa il punto del 2-1 superando in quattro set Bhupathi, sempre lui, e l'esordiente Syed, numero [redacted] 811 delle classifiche Atp, un giovanotto di [redacted] anni che in carriera finora ha guadagnato la miseria di 1300 dollari [redacted] che [redacted] l'ingrato compito di sostituire Leander Paes, il grande assente, il giocatore che con Bhupathi forma una delle coppie più forti del mondo. Syed, ovviamente, non ha saputo reggere il peso della responsabilità. E' stato vinto dall'emozione dell'esordio come è capi[redacted] Sanguinetti, che fra l'altro contro Bhupathi, parliamo [redacted] ieri, è rimasto in campo solo 13' conquistando in totale otto punti.

«Spero che questo incontro mi serva da lezione» ha detto Davide. In realtà, appena finito il match, a caldo, il ragazzo di La Spezia ha dato tutta la colpa al vento, [redacted] se la sconfitta fosse imputabile alle condizioni del tempo, pur fastidiose, e non alla fragilità dei suoi nervi. In compenso è stato risolto un piccolo giallo. Bhupathi, alla vigilia, aveva detto [redacted] già incontrato e battuto Sanguinetti, il quale invece aveva sdegnosamente negato il precedente. Ieri l'indiano è tornato alla carica, chiedendo [redacted] conferenza stampa, meravigliato [redacted] anche [redacted] po' [redacted]cato, perché mai nessuno gli credesse. E aveva ragione. Il precedente è stato finalmente scovato: torneo satellite [redacted] Taiwan nel '93 [redacted] vittoria di Bhupathi in [redacted] set.

Nel doppio, invece, non ci sono stati misteri da chiarire, se [redacted] escludono le difficoltà da parte degli arbitri, a un certo punto, [redacted] interpretare il regolamento quando Gaudenzi ha chiesto per la ter[redacted] volta di andare in bagno. La questione è stata risolta [redacted] un vittorioso blitz al cambio di campo: Andrea nell'occasione ha mostrato una rapidità che qualche volta gli è mancata durante il gioco, specie quando Nargiso, colto da raptus, ha tentato [redacted] su[redacted]so (perdendo però sempre il punto) di colpire [redacted] palla che sarebbe stata del compagno.

Dire che è stata una [redacted] partita sarebbe un'esagerazione, se non proprio [redacted] bugia. «Gioco da dieci anni in Davis però non ho [redacted] saputo battere la tensione» ha detto Nargiso che è parso più nervoso del solito, falloso nel servizio e impreciso nella risposta. [redacted] ha detto Bertolucci, banale [redacted] vero, quella partita doveva essere vinta. Punto [redacted] basta. Non servivano i fronzoli, serviva la concretezza. Insomma [redacted] il punto. E così sia, [redacted] ci sia almeno permesso di dire che il match [redacted] stato bruttino, con un regalo degli azzurri (terzo set offerto sul piatto agli indiani) che poteva aprire la strada [redacted] sgradite sorprese.

Un'altra considerazione, ci sia permessa anche questa, riguarda il campo, ridotto [redacted] una sorta di palude nel tentativo finora ampiamente riuscito di favorire gli azzurri. La pallina, in numerose occasioni, è rimasta come sepolta in una buca. Gli indiani ridevano inghiottendo fiele. Del resto, se avessimo giocato a casa loro, ci avrebbero preparato un bel campo in erbetta. Sono i vantaggi di poter scegliere la superficie. Ma dopo [redacted]r deciso per [redacted] terra rossa, come era nelle regole del gioco, forse abbiamo esagerato un po' coi tubi di gomma dell'acqua.

In tribuna, per concludere, c'e[redacted] anche Adriano Panatta [redacted] Raffaella Reggi, vale a dire il nuovo responsabile del settore tecnico e la nuova responsabile della Federation Cup, cioè la Davis femminile. L'ha deciso il Consiglio federale [redacted] la [redacted] è ormai nota a tutti anche se verrà ufficialmente comunicata oggi in confe[redacted] stampa dal presidente Francesco Ricci Bitti.

[redacted]

[redacted] GAUDENZI-BHUPATHI

Italia-India 2-1. Bhupathi-Sanguinetti 6-4, 6-4, 6-4; Gaudenzi/Nargiso-Bhupathi/Syed 6-3, 6-4, [redacted]-6, 6-3. Oggi (dalle 11): Gaudenzi-Bhupathi, poi Sanguinetti-Prahlad.
Australia-Zimbabwe 2-1. Stoltenberg-W. Black 6-3, 6-4, 5-7, 7-5; Rafter-B. Black 6-3, 3-6, 2-6, 6-7; Woodforde-Woodbridge b. W.Black-B.Black 6-4, 7-6 (8-6), 6-2.
Belgio-Olanda 1-1. Van Herck-Siemerink 4-6, 3-6, 6-4, 1-6; Dewulf-Schalken 7-5, 6-2, 7-5.
Brasile-Spagna [redacted]-1. Kuerten-Moya 5-7, 1-6, 6-4, 6-4, 6-4; Meligeni-Corretja 6-4, 4-6, 6-3, 4-6, 4-6; Kuerten/Oncins-Corretja-J. Sanchez 6-1, 7-5, 3-6, 6-2.
Svizzera-Rep. Ceca 2-1. Heuberger-Ulihrach 7-6, 0-6, 5-7, 2-6; Rosset-Vacek 6-3, [redacted]-2, 7-6, Rosset/Manta-Damm-Vacek 6-4, 6-7 (5-7), 4-6, 6-1, 6-4.
Germania-Sudafrica 3-0. Kiefer-Stafford 4-6, 4-6, 6-1, 6-2, 6-2; Haas-Ferreira 7-6, 3-6, 6-3, 6-4; Becker/Prinosil-Adams/Ferreira 5-7, 6-4, 6-4, 6-3.
Slovacchia-Svezia 2-1. Hrbaty-Norman 7-6, 4-6, 6-4, 3-6, 6-2; Kucera-Tillstrom 1-6, 6-1, 6-2, 6-4; Larsson-Tillstrom b. Hromec-Kroslak 6-2, 6-3, 6-4.

Il capitano degli [redacted] Paolo Bertolucci incoraggia Andrea Gaudenzi e Diego Nargiso durante il match [redacted] doppio che ha dato all'Italia il punto del 2-1 contro l'India (ANSA)

[redacted]

Ferrara battuta 3-0

[redacted] quarta [redacted]

Lo spareggio di Macerata tra Lube e Conad Ferrara per accedere alle semifinali è durato, in pratica, soltanto un set: i marchigiani, dopo essersi imposti nel primo set per 16-14 in 37', hanno travolto gli emiliani [redacted] successivi con perentori parziali (15-2, 15-3) conquistando così [redacted] diritto di proseguire la loro stagione. Visto l'andamento della partita anche il duello tra Zorzi e Schuill ha avuto poca storia: 12 punti e 13 cambi palla per l'italiano della Lube [redacted] appena 4+14 per l'olandese della Conad. Tra i vincitori buona anche la prova di Held (5+11) e di Bachi (8+4).

I playoff proseguono mercoledì prossimo (ore 20,30) con la gara-1 (si gioca al meglio delle cinque partite) di semifinale: [redacted] Treviso (con diretta [redacted] Tmc2) [redacted] affronteranno Sisley e Casa Modena, [redacted] Cuneo, l'Alpitour ospiterà la Lube.

[redacted]

Km 21,097 in 59'17"

Tempo [redacted] Tergat [redacted]

MILANO. Una potenza incontenibile, una corsa a ritmi irresistibili: Paul Tergat, il keniano [redacted] quattro anni campione mondiale [redacted] cross, ha conquistato la sua quinta Stramilano come al solito: dominando una gara senza storia. Ed ha cen[redacted] finalmente il limite mondiale [redacted] maratona (km 21,097) [redacted] il tempo di 59'17" (30" [redacted] meno rispetto al primato detenuto dal 1993 dal connazionale Moses Tanui e 26" [redacted] anche rispetto [redacted] Pinto, il portoghese che tre settimane fa a Lisbona ha segnato la migliore prestazione, [redacted] omologata per problemi di perc[redacted]).

Alle spalle [redacted] Tergat [redacted] piazzati l'altro keniano Philip Tarus [redacted] 1'07" e [redacted] marocchino Khalid Khannouci a 2'03". Mediocre la [redacted] degli italiani con Modica 8°, Leone 10°, Barzaghi 11° e Panetta 12°. Distacchi pesanti per tutti.

[redacted]

Test Ferrari conclusi

[redacted] l'Argentina

BARCELLONA. Conclusi i test Ferrari ieri nel circuito [redacted] Catalogna. Schumacher ha percorso (dopo aver cambiato [redacted] motore nella mattinata) ancora [redacted] giri, provando assetti e gomme. Miglior tempo al passaggio 1'23"640, mentre [redacted] fratello Ralf [redacted] la Jordan si è fermato a 1'24"414.

«Sono soddisfatto - ha detto al termine Michael - durante questi quattro giorni abbiamo provveduto ad una buona messa a punto della F300, soprattutto per quanto riguarda l'uso dei pneumatici di diverse dimensioni e differenti mescole. Per l'Argentina prevedo di [redacted] un po' più vicino alle McLaren. Abbiamo fatto progres[redacted]. Per Buenos Aires posso puntare [redacted] al podio, [redacted] due [redacted] tre corse saremo nelle migliori condizioni, per batterci alla pari [redacted] tutti i rivali». [r. m.]

IPPICA [redacted]

Galoppo a Liverpool

[redacted]

LIVERPOOL. Ieri il Grand National di galoppo, [redacted] massacrante corsa a siepi all'ippodromo di Aintree (vicino a Liverpool), è costato caro a tre dei trentasette cavalli al via: il purosangue Pashto [redacted] morto cadendo sulla prima delle trenta siepi distribuite lungo i 7200 metri del percorso, Do Rightly [redacted] Griffins Bar sono invece stati abbattuti per [redacted] gravi ferite riportate [redacted] altret[redacted] incidenti durante la gara. Già venerdì ad Aintree [redacted] stati eliminati due cavalli dopo che si era[redacted] infortunati in corsa: fra questi c'era anche One Mann, uno dei più popolari purosangue inglesi.

Il Grand National '98 è stato vinto [redacted] Earth Summit, montato da Carl Llewellyn, che ha dominato gli avversari lasciando a undici lunghezze Suny Bay, quindi Samlee [redacted] St Mellion Fairaway. Solo sei i cavalli giunti al traguardo.

[redacted]

SPORT [redacted]

[redacted] ALLA ROMA. Il 23enne Ivan Tomic, centrocampista del Partizan di Belgrado, passerà alla Roma per 18 miliardi. [redacted] giocatore andranno 1,3 miliardi a stagione per 5 anni.

[redacted] RAZZISTA. Il tribunale [redacted] Cambridge ha stabilito che Daniel James, tifoso 21enne, per 2 anni non potrà più frequentare gli stadi di Inghilterra [redacted] Galles per aver rivolto insulti a sfondo razziale a giocatori di colore.

[redacted] Alessandro Vanoi sarà il responsabile del fondo azzurro. Confermati Thoeni [redacted] D'Urbano direttori agonistici dello sci alpino, la Fink nello slittino, Dal Fabbro nel bob, Peri nello snowboard [redacted] Collinassi nel freestyle. Cambi nel biathlon (Giuseppe Bragadoi per Azittà) e salto [redacted] combinata nordica (Giuseppe Palco).

AUTO: [redacted] NO A [redacted] Fiat Auto Corse, Bmw Italia [redacted] Audi di Autogerma diserteranno la 1ª gara [redacted] campionato Superturismo (domenica 19 a Monza) [redacted] la promozione, a loro parere insufficiente, della gara da parte dell'Aci-Csai.

HOCKEY PRATO: [redacted] Girone A: Bologna-Pilot Pen 1-0; Roma De Sisti-Padova 4-1; Cus Torino-Naxos 6-3. Classifica: Bologna 13; Roma, Naxos 10; Cus Torino 9; Padova 8; Pilot Pen [redacted]. Girone B: Ferrini-Cernusco 2-3; Bra-Amsicora 1-2; Catania-Lazio 2-4. Classifica: Amsicora 19; Cernusco 16; Lazio 13; Catania 9; Ferrini 3; Bra 1.

PALLANUOTO: POSILLIPO OK. Serie A1 (12ª): Anzio-Posillipo 6-15, Can. Napoli-Bologna 13-11, Catania-Recco 8-6, Florentia-Paguros 11-9, Ortigia-Pescara 11-14, Roma-Como 11-6, Savona-Civitavecchia 13-10. Classifica: Posillipo, Pescara 35; Florentia 24; Roma 23; Recco 20; Savona, Napoli 19; Catania 18; Bologna 17; Civitavecchia 12; Como, Ortigia 10; Anzio 9; Paguros 8.

MOTOCROSS A MANTOVA. Andrea Bartolini su Yamaha [redacted] più veloce nelle prove ufficiali del GP d'Italia, prima prova del Mondiale di motocross classe 500, in programma [redacted] con [redacted] piloti.

RUGBY, CINQUE [redacted] A Twickenham l'Inghilterra ha battuto l'Irlanda 35-17 nel penultimo in[redacted] del Cinque Nazioni: ora è in testa alla pari con la Francia, che oggi gioca [redacted] Wembley col Galles.

BASEBALL, LA [redacted] La Danesi Nettuno ha vinto la prima partita della Supercoppa europea battendo la Cariparma per 4-1.

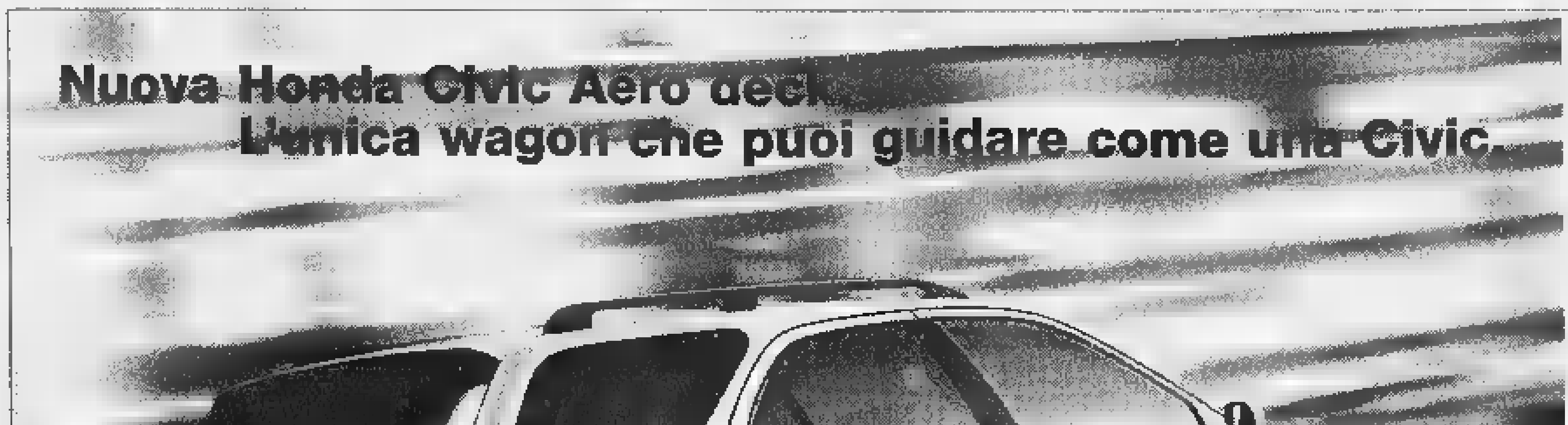

Civic Aero deck è molto più di un'auto. È la reinterpretazione del concetto di "wagon".
Un'auto pensata per godere lo spazio, non per subirlo.
Propulsori VTEC 1.5 da 114 cv e 1.8 da 169 cv.
Doppio airbag e sospensioni a doppi bracci trasversali di serie su ogni modello.
Il tutto in una linea filante da vera sportiva, non la solita berlina allungata.
Nuova Honda Civic Aero deck. La guida è un piacere più lungo.

VERSIONE	1.4i	1.5i LS	1.6i SR	1.6i LS aut.	1.8 VTi	2.0i TD
POTENZA MAX (CV)	90	114	116	116	169	105
PREZZO*/000	da 25.950	33.850	36.950	36.950	42.650	39.150
PREZZO*/000 INCENTIVATO**	da 23.750	31.100	34.750	-	40.450	36.400

*[redacted] in mano [redacted]. ** l.n° 403 del 25/11/97.

HONDA
First man, then machine.

Sabato [redacted] la nuova Civic Aero deck vi aspetta da noi.
Concessionarie Ufficiali

SIAMO PRESENTI SABATO 4 e DOMENICA 5 ALLA FIERA DI PRIMAVERA A MONDOVÌ

BIAUTO
Cuneo
Via Savona, 81
Tel. 0171 - 34 63 76

NORDAUTO
Alba (CN)
Corso Torino, 14
Tel. 0173 - 44 13 74

E' PRIMAVERA ...

...Germogliano nuove grandi occasioni!

confezioni margherita

Il Magazzino di abbigliamento intimo e casa per la famiglia

SOMMARIVA BOSCO
Statale Carmagnola/Bra, 80
Tel. 0172 /55210

Orario di apertura:
8,30 / 12,30 - 15,30 / 19,30
APERTO LA DOMENICA POMERIGGIO
CHIUSO LUNEDI' MATTINA

INGRESSO LIBERO
AMPIO PARCHEGGIO
PAGAMENTO"BANCOMAT"
E CARTE DI CREDITO

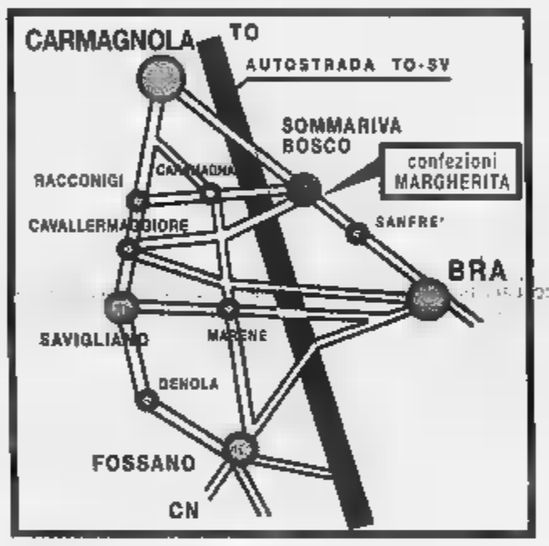

St. SINTESI - Alba

MODA UOMO

GIACCONI leggeri primaverili	a partire da	59.900
CAMICIE cotone lavoro		9.900
FELPE unisex	a partire da	16.900
PANTALONI uomo cotone	a partire da	23.900
JEANS (oltre 90 modelli assortiti)	a partire da	19.900

REPARTO ABBIGLIAMENTO CACCIA E PESCA

MODA DONNA

FOUSEAUX elasticizzati		10.900
CAMICIETTE in cotone		11.000
MAGLIE in cotone	a partire da	21.900
TAILLEUR primavera	a partire da	69.000

VASTO ASSORTIMENTO maglie - gonne - camiciette - pantaloni - spolverini - Tailleur - ecc... a prezzi convenienti

ABBIGLIAMENTO BAMBINO

CAMICIE bambino / bambina	a partire da	10.000
TUTE bambino in cotone	■ partire da	10.900
GIUBBINI primaverili baby	a partire da	29.900
MAGLIE in cotone e felpe	■ partire da	14.900

VASTO ASSORTIMENTO COMPLETI CERIMONIA .

INTIMO

OFFERTA 3 x 2 SLIP LOVELY E SLOGGI fino ■ esaurimento scorte

TOP cotone	■ partire da	8.300
REGGISENO cotone	a partire da	9.300
MUTANDINA donna cotone	3 x	5.000
SLIP uomo cotone	■ partire da	1.700
CALZINO corto uomo cotone	a partire da	1.700

CACHAREL - PLAYTEX - FILA - SLOGGI - RAGNO - CAGI - LOVABLE - SISI - FILO D'ORO - PEPITA - TRIUMPH - ecc...

CASA

IL MESE del COPRILETTO "LE MIGLIORI MARCHE ai migliori prezzi"

COMPLETO LENZUOLA da 1 piazza fantasia cotone	29.000
SERVIZIO DA TAVOLA per 6 cotone fantasia	9.900

COPRITAVOLO - COPRISEDIE - TENDE ■ COPRIDIVANO tutto coordinabile

TAPPETI BAGNO cotone 3 pezzi	15.500
PLAYD misto lana	13.700

ZUCCHI-BASSETTI-CALEFFI-SOMMA-GABEL-VALLESUSA ecc. ...

Con gli impianti centralizzati si ridurrebbe la selva di antenne che deturpa le città

«Via le paraboliche dai balconi»

Invito della Rai per il 2000

Dalla selva di antenne, sui tetti, degli Anni 70, all'esposizione attuale [illegible] «padelle», sulle facciate, degli Anni [illegible]. E' il rischio reale, per l'ambiente urbano, che deriva dall'introduzione della tv digitale via satellite se non si ricorrerà al più presto all'installazione di [illegible] paraboliche centralizzate: una legge - la 249/97, detta legge Maccanico - le rende già obbligatorie, a partire dal 1° gennaio scorso, per gli edifici di [illegible] costruzione e per quelli soggetti a ristrutturazione generale.

E ieri la Rai, con una teleconferenza che ha unito una ventina di grandi città, ha voluto invitare sindaci, amministratori di condominio e installatori a considerare con più attenzione gli impianti [illegible] tellitari centralizzati, tanto più che l'offerta dei canali digitali dallo spazio, oggi [illegible] quarantina, domani un centinaio, sarà molto presto - 2006-2007 - affiancata alla digitalizzazione anche dei normali canali terrestri. Quindi il lavoro e l'investimento di oggi possono valere anche per domani. Nella teleconferenza, condotta dal direttore dei canali telematici e nuove offerte Rai, Carlo Sartori, sono intervenuti il presidente Zaccaria ed il direttore generale Celli.

L'installazione oggi [illegible] un'antenna parabolica condominiale, oltre [illegible] rispondere ad [illegible] precisa disposizione per salvaguardare il patrimonio ambientale e paesaggistico delle nostre città, conviene economicamente perché la legge sugli incentivi per le ristrutturazioni immobiliari considera le opere per la cablatura degli edifici e per le antenne collettive tra gli interventi il cui importo è detraibile fino al 41 per cento dalla dichiarazione dei redditi.

Inoltre - [illegible] stato spiegato - oggi, grazie alle nuove tecnologie, è divenuto possibile realizzare con semplicità la conversione e l'adattamento degli impianti [illegible] centralizzati già esistenti alla tv digitale via satellite. In altre parole: senza opere murarie può [illegible] integrato con l'aggiunta di moduli l'impianto esistente, senza effettuare interventi nelle abitazioni. Mentre i nuovi impianti sono «universali», cioè adattabili [illegible] canalizzabili a qualsiasi evoluzione tecnologi- [illegible].

La nascita [illegible] canali satellitari per il pubblico italiano e lo sviluppo delle pay-tv fanno [illegible] la domanda: in 5 mesi (settembre '97-febbraio '98) il numero di utenti della tv digitale è passato da 150 a 350 mila anche perché in prospettiva si offriranno servizi concreti che non sono solo più spettacolo: banca, acquisti, Internet via satellite ecc. Ovviamente la qualità dell'immagine digitale [illegible] superiore (la differenza è quella tra un disco di vinile [illegible] un cd) e consente un miglior utilizzo delle frequenze senza interferenze: dove prima «passava» un solo canale [illegible] ne passano otto [illegible] un «linguaggio elettronico» più universale. Oggi sono ricevibili via satellite le [illegible] reti Rai e le tre Mediaset, i canali Rai-sat (Cultura, enciclopedia, ragazzi Nettuno), Telepace, Sat 2000 e circa [illegible] canali in diver- [illegible] lingue, italiano compreso (Eu- [illegible] Eurosport). Via satellite [illegible] anche disponibile [illegible] buona offerta di programmi radio.

Per avere un'idea dei costi: per la distribuzione in un condominio dei canali via satellite (digitali e analogici) utilizzando, ove possibile, la canalizzazione dell'impianto centralizzato, occorre una spesa di [illegible] milione per ogni gruppo di 6-7 canali, più 5-800 mila lire per l'antenna e una cifra variabile [illegible] per gli interventi minuti sul [illegible] e [illegible] prese. Infine ogni utente deve acquistare il ricevitore digitale (da 800 mila lire a un milione). Altre soluzioni possono costare qualche milione in più da dividere fra i condomini. Il consiglio della Rai è comunque di rivolgersi sempre ad installatori iscritti all'appo- [illegible] albo: la corsa al digitale e al satellite potrebbe far proliferare gli improvvisatori. [g. b.]

CURA DI [illegible]

Sperimentazione «beffa»

«Quella che sta partendo in tanti centri oncologici italiani [illegible] è [illegible] sperimentazione del [illegible] Di Bella. E' un'altra cosa, che non [illegible] definire. Ma di certo non ha nulla a che vedere [illegible] la terapia del medico modenese». Va giù pesante il procuratore aggiunto Raffaele Guariniello. Quello che sta emergendo dalla [illegible] inchiesta sulla sperimentazione lo ha lasciato sbigottito. [illegible] sbotta: «Non c'è un solo, ripeto un solo protocollo, dei [illegible] messi a punto, conforme [illegible] quella terapia. In alcuni mancano cinque [illegible] sei componenti del cosiddetto cocktail, in altri non figurano affatto». Ma allora è una beffa per tanti pazienti che hanno fatto la fila per sottoporsi al trattamento? Guariniello non lo dice, precisa solo che c'è un'inchiesta penale. «Che sta andando avanti a ritmo deciso». Giovedì ha sentito come teste il figlio del professore, Giuseppe Di Bella, [illegible] quello che ha saputo ha aggiunto una serie di tasselli precisi alla sua indagine. Ieri pomeriggio [illegible] prevista una «verifica importante» in Procura. Un controllo top-secret su cui il magistrato si chiude [illegible] riccio.

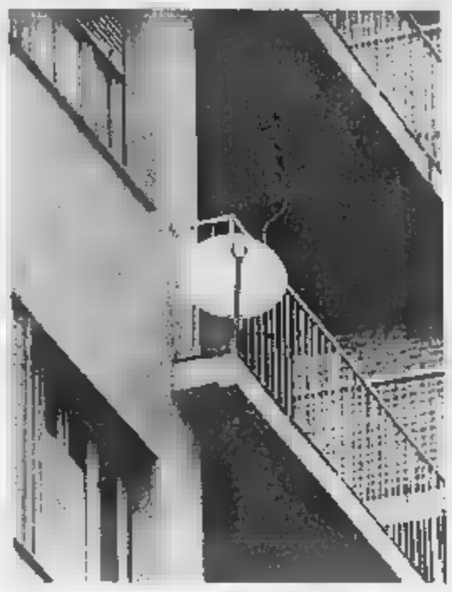

L'antiestetica selva di [illegible] paraboliche che già oggi deturpa molti stabili è destinata [illegible] infittirsi

IN BREVE

PIEMONTE LIGURIA VALLE D'AOSTA

[illegible] discoteca [illegible] l'ingresso

CAVALLERMAGGIORE. Una bomba ha sventrato l'ingresso principale, il guardaroba, un pilastro portante [illegible] le vetrate di una tra le più conosciute [illegible] frequentate discoteche del Piemonte, la «Evita Forever» (nella foto l'ingresso danneggiato), ospitata nel complesso che accoglie anche le piscine «Cupole» e la televisione privata «Telecupole». L'attentato è stato [illegible] a segno l'al- [illegible] poco dopo le 21. All'ingresso del locale è stato sistemato [illegible] ordigno rudimentale, costruito con una bombola del gas e altro liquido infiammabile. L'esplosione è avvenuta quando il locale [illegible] ancora chiuso. Nessuno ha visto gli attentatori. L'intervento dei vigili del fuoco ha impedito che le fiamme raggiungessero le sale principali del locale: i danni superano comunque i 400 milioni. Nessuno per il momento ha rivendicato l'attentato.

«Lenga Piemontèisa» [illegible] la [illegible]

ALESSANDRIA. Oggi alle 15, a Palazzo Cuttica (via Parma 1), verrà presentata la «Consulta per la Lenga Piemontèisa» alla quale hanno dato vita 22 associazioni. Prevista l'«aprovasion dla "Diciarassion dij rapresentant del Popol Piemontèis" (Carta 'd Lissandria)». Il sindaco [illegible] leghista Francesca Calvo porterà i saluti in piemontese: «E' quello della mia origine, preferisco non cimentarmi con l'alessandrino».

Stanno bene i ragazzi [illegible] [illegible]»

VERCELLI. I 32 ragazzi rimpatriati in Ruanda stanno bene, vivono con le loro famiglie [illegible] vanno quasi tutti [illegible] scuola. Lo dice il rapporto dell'Oim, l'Organizzazione internazionale per le migrazioni, inviato al Comune. La città [illegible] «adottato» i giovani africani, arrivati durante la guerra civile tra tutsi e hutu ed ospitati in comunità. Il governo ruandese aveva ottenuto, nelle estati del '96 e del '97, il loro rientro.

[illegible]cilia [illegible] Israele «gemelle» di [illegible]

ASTI. Don Luigi Ciotti (nella foto) parteciperà domani alle iniziative dedicate al gemellaggio tra Asti e il paese siciliano San Giuseppe Jato e il villaggio israeliano Nevè Shalom-Wahat el Salaam (che significa [illegible] di pace» in ebraico e in arabo). Alle 10,30 in municipio si incontreranno le delegazioni delle amministrazioni che hanno deciso di promuovere, seguendo la le- [illegible] [illegible] don Lorenzo Milani, incontri formativi e scambi culturali tra scuole e associazioni. Alle 15,30 presso [illegible] Biblioteca Consorziale Astense si terrà un convegno dal titolo «Il messaggio di Don Milani raccolto dalla scuola». Alle 18 al palazzo della Provincia, l'intervento [illegible] don Ciotti sul tema «Educare alla pace e alla gestione dei conflitti». Alle 17,30 sarà siglato il patto di solidarietà fra le amministrazioni.

In piazza l'uovo più grande del [illegible]

AOSTA. Un uovo di Pasqua alto più di 3 metri per 2 di larghezza [illegible] pesante 120 chili. Oggi, dalle 9 alle 17, in piazza Roncas di Aosta, quattro pasticcieri guidati da Filippo Abrate, dell'Istituto d'arte pasticciera di Torino, tenteranno di realizzare «l'uovo più grande del mondo». La manifestazione ha lo scopo di raccogliere fondi da devolvere alla sezione regionale dell'Unione italiana per la lotta alla distrofia muscolare.

Titanic, Di Caprio ispirato [illegible] un italiano?

ALASSIO. Ci fu un legame d'amore fra la miliardaria Lady Astor (moglie del proprietario del Times) [illegible] l'ingegnere italo-statunitense Emilio Portaluppi, che si trovavano a bordo del Titanic la tragica notte [illegible] 14 aprile 1912? La storia d'amore che il regista James Cameron ha fatto rivivere con Leonardo Di Caprio e Kate Winslet ha qualche riferimento con quella di Portaluppi che trascorse alla fine degli Anni Sessanta i suoi inverni da pensionato ad Alassio?

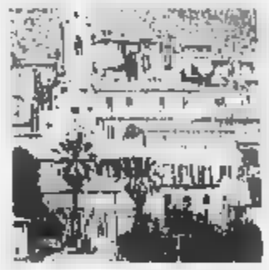

[illegible] l'Iva, processato il principe [illegible] Seborga

SEBORGA. Giorgio I di Seborga, sovrano del piccolo Principato (nella foto) alle spalle [illegible] Bordighera, processato per non aver pagato l'Iva sulle monete e i francobolli in vendita nel Palazzo [illegible] Governo e nell'ufficio turistico, si difende sfoderando documenti che confermano l'indipendenza del [illegible] territorio dallo Stato italiano. Giorgio Carbone dovrà comparire martedì davanti ai giudici del Tribunale [illegible] Sanremo per l'«evasione dell'Iva» su uno stock di monete e francobolli acquistati nel '96, per un ordine di circa [illegible] 120 milioni di lire. Giorgio I [illegible] aveva versato l'imposta governativa del [illegible] appellandosi all'autonomia fiscale del Principato e alla sua [illegible] appartenenza allo Stato italiano. «Dimostreremo inconfutabilmente, che Seborga non è Italia - afferma il principe -. Diciamo "sì" alla nazionalità italiana, ma "no" al governo».

IL CASO

PRIMI [illegible]

In lire	Prodotto	In Euro
149.000	Bici mountain-bike	76,41
89.000	Borse Tacchini	45,64
85.000	Asse da stiro	43,59
69.900	Casco da moto	35,85
25.000	Scala in acciaio	26,32
[illegible]	Gonna	10,26
15.900	Coniglio con ovetti	8,16
11.900	Guanciale	6,11
9900	Pattumiera	5,08
4500	Olio per auto	2,31
4500	Rosai, arbusti fiori	2,31
4200	Collant donna	2,15
[illegible]	Piatti monouso	2,06
2900	Tovaglioli di carta	1,49

In tutti i negozi. Boom di clienti, esercenti soddisfatti

A Grugliasco già da ieri la spesa si paga in Euro

L pupazzo di Minnie a 45 mila lire [illegible] cioè [illegible] 23,07 Euro, pantaloncini [illegible] 22,05 Euro rispetto [illegible] un prezzo di 43 mila lire, un abito da uomo [illegible] 569 mila lire che equivalgono [illegible] 291,79 Euro, un giaccone tipo «Barbour» [illegible] 99.900 lire pari [illegible] 51,25 Euro o una valigia [illegible] 210 mila lire «tradotte» in 107,5 Euro.

Succede [illegible] Grugliasco, trasformata da ieri in [illegible] specie di Maastrich targata TO, grazie [illegible] [illegible] iniziativa promossa dall'assessore al Commercio Teodoro Capannelli con il sindaco Turigliatto. D'ora in poi - a partire dalla gran festa in programma oggi con l'apertura straordinaria di tutti i negozi locali, compresi l'Euromercato [illegible] le [illegible] insegne riunite nel centro commerciale «Le Gru» - i prodotti in vendita abbineranno al normale cartellino in lire quello in Euro, come rodaggio augurale in vista dell'ingresso in Europa.

Prime reazioni? Anche se quest [illegible] inedita valuta senza frontiere (in arrivo da Fiesole dove è stata inaugurata una prima tiratura simbolica) per ora resta solo un simbolo di riferimento, nella zona pedonale di via Lupo è quasi un plebiscito. A partire dal pizzaiolo Massimo Chiereghin che, [illegible] solennità [illegible] Bundesbank, [illegible] piantando sulla [illegible] teglia di farinata [illegible] 12 mila lire [illegible] cartoncino appena tradotto in 6,01 Euro. E pazienza se, tra salamini [illegible] 1,30 [illegible] pizze ai porcini da un Euro e mezzo, la moglie Susanna si lascia scappare [illegible] sospirone: «Non capisco più niente, e poi perché valutare 1995 lire per Euro? Nelle ultime ore sembra sia salito [illegible] 1996».

Sopra, Susanna Chiereghin, che con il marito vende pizza

Misteri dell'alta finanza, anche [illegible] l'insegnante Luciana Lanzella non si scompone: «Insegno in una media [illegible] Grugliasco battezzata "Europa Unita" già 10 [illegible] 15 anni fa. E' un traguardo che ci è costato tante leggi [illegible] tantissimi soldi. Adesso che ci siamo, almeno godiamocelo». E magari scherziamoci su, stando al gioco inaugurato nel negozio fotografico di Roberto Mazzotta, [illegible] l'avviso «Non si accettano assegni» tra rullini da 5 Euro e 13 cents [illegible] macchine fotografiche che ne costano 97,43. [illegible] in vetrina un vaso di ceci, ha promesso un Euro in omaggio [illegible] chi ne indovinerà il [illegible] esatto. Risultato: un elenco fittissimo di concorrenti, per cui «domani ricomincio».

Si ricomincerà anche alla Gru. Dove il presidente dei 180 negozi gongola per la reazione positiva d [illegible] gente quanto i dirigenti dell'Euromercato, travolti da clienti che chiedono di approfondire l'argomento e da ditte interessatissime all'esperimento. E dove oggi - escludendo ogni riferimento [illegible] quest'Italia [illegible] po' acciaccata - la shop-ville offrirà una nuova ambulanza alla Croce Rossa locale.

Dice l'ufficiale giudiziario Lino Muzzeo, mentre amici [illegible] familiarie lo ascoltano reverenti: «Sono laureato [illegible] giurisprudenza, un po' ma ne intendo. Come novità è ottima. Ci insegnerà a tenere il passo, evitando un'espulsione che sarebbe una tragedia. Grazie alla moneta unica, tra l'altro, potremo finalmente programmare [illegible] vacanza all'estero senza brutte sorprese [illegible] salassi inaspettati».

Tra i più ottimisti, gli anziani. Come certe coppie coi capelli grigi che ieri [illegible] i nuovi prezzi [illegible] una sorriso intimidito: «Sono casalinga, mio marito è in pensione dopo [illegible] vita di lavoro. E l'idea di entrare in Europa piace [illegible] tutti e due». Molto più di bambini come Silvia, imbronciata perché d'accio già la quarta ele- [illegible] ma a scuola dell'Europa non mi parla mai nessuno». E più di tanti adolescenti pronti [illegible] ironizzare: «Ne riparleremo nel 2002, perché tutta questa fretta?».

Luisella Re

SAPER SPENDERE

Non si paga il trasloco per i lavori in cantina

DA Voghera, Paolo, 75 anni, che cataloga la [illegible] rubrica dal 1980, pone un quesito condominiale non molto frequente e che per questo può [illegible] utile anche ad altri lettori. Scrive: «Causa perdita acqua, dovuta [illegible] tubazioni interrate usurate, c'è la necessità [illegible] rifare l'impianto, [illegible] per questi lavori straordinari occorre passare nelle cantine che [illegible] proprietà esclusiva. Dovrei liberare la cantina da tutto il suo contenuto (e non è poco) [illegible] alla mia età dovrei pagare qualcuno per farlo. E' possibile addebitare la spesa del provvisorio trasloco e ritrasloco al condominio?».

«In [illegible] [illegible] lavori straordinari nelle proprietà singole per un interesse comune - spiega l'avvocato Lorenzo Profeta - i condomini hanno l'obbligo [illegible] includere tra le [illegible] comuni anche la rivalsa spettante al singolo condomino per la necessaria liberazione dei locali esclusivi [illegible] per la ricollocazione [illegible] cose individuali negli stessi locali. [illegible] non solo: anche per il mancato godimento dei locali di proprietà di quel singolo in conseguenza [illegible] in funzione dei lavori [illegible] interesse comune, nonché per eventuali danni ai locali o alle cose in seguito alle operazioni di trasporti e dei lavori».

Continua il legale: «Il singolo ha anche il diritto di veder durare i lavori il minor tempo possibile e di ritrovare le sue cose, mobili e immobili, come e dov'erano. Il lettore farà bene a chiedere all'amministratore l'impegno scritto [illegible] firmato in relazione [illegible] tutti gli obblighi e le garanzie già citate. Comunque, anche se eventualmente più costosa, dev'essere preferita - se esiste - una soluzione tecnica che risparmi i locali individuali, [illegible] meno che il singolo accetti la soluzione più economica anche [illegible] gli richiede maggior [illegible] crificio».

Il proprietario di un appartamento al piano attico di un pa- [illegible] di [illegible] alloggi ci scrive: «Ho un balcone su quattro lati del palazzo [illegible] se [illegible] [illegible] cornicione e coperture di porzioni dei vani sottostanti [illegible] dopo 30 anni [illegible] necessario rifare l'impermeabilizzazione. Io unico fruitore del balcone devo pagare [illegible] terzo della spesa: [illegible] di quale spesa? La demolizione dell'attuale pavimentazione, la nuova impermeabilizzazione, l'intonaco sottostante rovinato da infiltrazioni ecc. [illegible] solo [illegible] pavimentazione, cioè la parte che realmente uso?».

★ «Il balcone-terrazza del lettore - spiega l'avvocato Lorenzo Profeta - ha anche la funzione di copertura per alcuni vani esclusivi sottostanti, quindi va equiparato ai lastrici di uso esclusivo. Per le spese di manutenzione e ricostruzione, la ripartizione d [illegible] avvenire in base all'articolo 1126 del codice civile: un terzo va a carico del lettore e gli altri due terzi restano a carico dei soli proprietari dei piani sottostanti ai quali [illegible] da copertura (Cassazione, sentenza [illegible] 3542 [illegible] 1994). Il criterio di ripartizione riguarda tutti gli interventi necessari, connessi e consequenziali, dal ponteggio al rifacimento del solaio. Lo si desume chiaramente dalla Cassazione [illegible] 11449 del 1992. Inoltre, secondo il Tribunale di Genova (7 novembre 1990): "E' illegittimo, per contrasto con l'art. 1126 del codice civile, il criterio di riparto di spesa che, in relazione [illegible] opere di riparazione [illegible] ricostruzione della copertura di un edificio, oneri i soli condomini utenti in via esclusiva, delle spese di pavimentazione, limitando l'applicazione del diverso criterio di cui all'articolo citato, alle spese di impermeabilizzazione».

[illegible] Ida Rosso invia per la signora Anna la ricetta dello sciroppo di sambuco, «che tutti gli anni fa mia figlia per la delizia e dei bambini [illegible] della nonna»: «Mettere in recipiente non metallico 7-8 fiori di sambuco, un litro di acqua, un chilo di zucchero, 1-2 limoni a fettine, 30 g di acido citrico (si compra in farmacia). Lasciare in infusione al sole per 3-5 giorni, mescolando ogni giorno; attenti a non lasciare fermentare. Filtrare, imbottigliare. Chiudere con [illegible] tappo e tenere al fresco. Si beve diluito [illegible] ac- [illegible].

Simonetta

Domani i funerali

[illegible] a 87 [illegible] il conte Francesco Passerin d'Entrèves

Domani, alle 10,30, nella chiesa parrocchiale di Saint-Christophe in Val d'Aosta si svolgeranno i funerali del conte Francesco Passerin d'Entrèves, morto a Torino a 87 anni. Ufficiale di artiglieria [illegible] campagna nella Seconda Guerra Mondiale, rientrò nel 1943 in Valle dove fu arrestato e incarcerato.

Fu il primo sindaco del dopoguerra a St-Christophe, poi consigliere comunale ad Aosta. [illegible] presidente dell'Automobile club Valle d'Aosta, rilanciò la corsa in [illegible] lita Aosta-Gran San Bernardo. Era anche appassionato di storia. Fu membro dell'Académie de St-Anselme, vicepresidente dell'Associazione dimore storiche Piemonte [illegible] Valle d'Aosta [illegible] presidente della sezione piemontese [illegible] valdostana della Consulta Araldica.

Francesco Passerin d'Entrèves, che lascia la moglie Flaminia e i figli Alessandro, Lodovico [illegible] Pietro, sarà sepolto nella tomba di famiglia a Aosta.

Lavagna, fallito il porto turistico

LAVAGNA. Il porto turistico considerato il più grande del Mediterraneo, da ieri [illegible] senza corrente elettrica. L'Enel ha sospeso [illegible] fornitura per morosità. Il tribunale [illegible] Milano due giorni fa aveva decretato il fallimento della Cala dei Genovesi, la società che ha costruito il porto lavagnese e lo gestiva: domani arriva [illegible] Lavagna [illegible] curatore fallimentare mentre il Comune si è fatto promotore di una «cordata» per salvare l'approdo che ha [illegible] per un centinaio di miliardi.

Tre albanesi in fuga inseguiti e [illegible]

NOVARA. Inseguimento l'altra notte alle porte di Novara tra una volante della polizia e tre albanesi. L'auto dei fuggitivi si è schiantata contro [illegible] muro e gli occupanti, all'arrivo degli agenti, hanno puntato loro contro una pistola, quindi sono scappati a piedi ma sono stati raggiunti [illegible] arrestati poco dopo. Hanno raccontato di aver rubato una Tipo a Torino e di essersi spinti fino a Novara per «vendicare» [illegible] sorella [illegible] [illegible] di loro, prostituta [illegible] Novara, uccidendo il protettore.

[illegible] [illegible]: «Voglio [illegible] al borgo [illegible]

BIELLA. Katia Ricciarelli (nella foto) s'è innamorata del borgo antico di Biella, dove a luglio vuole organizzare una rappresentazione all'aperto e dedicata [illegible] giovani. La grande cantante lirica [illegible] [illegible] in città mercoledì, per celebrare i 25 anni di un circolo musicale, e dopo aver visitato il Piazzo [illegible] l'assessore comunale alla Cultura, Vittorio Barazzotto ha lanciato la proposta: esibirsi in piazza Cisterna, fra antichi palazzi e portici medievali. «Penso io [illegible] organizzare tutto - ha detto il soprano -: chiedo solo tre [illegible] quattro giorni di ospitalità, e non voglio compensi». Il Comune è euforico: «Un'ottima idea». La cantante ha suggerito anche l'opera: «Elisir d'amore», di Donizetti. Dice Barazzotto: «Con la Ricciarelli [illegible] nato un rapporto di collaborazione che dobbiamo assolutamente coltivare».

QUESTA PAGINA PUO' SOLO STUPIRVI !!!

Pavimenti
(20 x 20)
£. 9.500 mq.
iva compresa

Pavimenti
(33 x 33)
£. 9.800 mq.
iva compresa

Rivestimenti
£. 9.700 mq.
iva compresa

PIASTRELLE

prima scelta

IL PRIMO SELF-SERVICE DELLA CERAMICA

con più di 200 modelli esposti

AI PREZZI PIU' BASSI D'ITALIA

a **MAGLIANO ALPI** - *Via Col di Nava, 12/G*

CERAMICHE EUROPA S.R.L.

tel. 0174/627935 - 627936 Fax 0174/627811

Ghiottopizzo
Il Ristorante a casa tua
Consegna rapida a domicilio
ALBA - Via P. Ferrero 7/B - Tel. 0173/282833
CUNEO - C.so Dante, 18 - Tel. 0171/693860

LA STAMPA
CUNEO
E PROVINCIA

Telefoni & Telefoni
TUTTE LE NOVITA' DELLA TELEFONIA CELLULARE
MONDOVÌ
0174/55.31.26

Oggi il Cuneese invita alle rassegne

A Mondovì e Cherasco si aprono le grandi fiere

Sfilata e artisti nelle strade di Breo
Collezionisti per la «città delle paci»

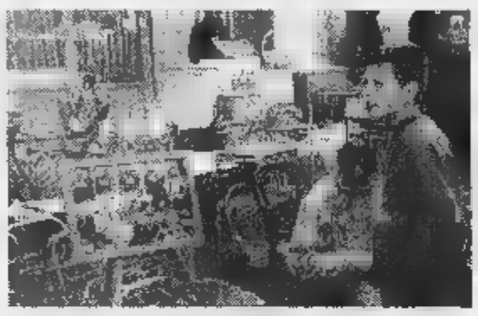

La Fiera di primavera a Mondovì è stata inaugurata ieri Il centro storico di Breo oggi sarà isola pedonale

MONDOVI'. Il centro storico di Breo sarà isola pedonale per tutta la giornata, per consentire al pubblico di passeggiare con tranquillità fra le centinaia di bancarelle e gli stand della «39ª Fiera di primavera». La manifestazione, organizzata dal Comune, è stata inaugurata ieri con un rinfresco in municipio. Il sindaco Mario Daniele ha dato il benvenuto alle autorità, che ha poi accompagnato nella prima visita in fiera.

Anche oggi le vie e le piazze di Breo ospitano artigiani, commercianti, artisti. Nel vecchio piazzale della stazione c'è la rassegna agricola con gli animali, gli utensili, i macchinari. Poco distante, lo stand dell'Alberghiero la degustazione di dolci. Oggi, alle 14,30, in piazza Repubblica, l'Associazione trifolau del Monregalese si esibirà in una simulazione «cerca al tartufo». Il gruppo Laura dei Bressani, con gli sbandieratori di Saluzzo, sarà protagonista di una sfilata con rievocazione e arricchirà i colori e suoni l'isola pedonale. In piazza Battisti saranno allestiti un'esposizione di ceramiche tradizionali monregalesi e il banchetto dove si potranno acquistare cartoline con lo speciale annullo postale, ottenuto per celebrare l'ottavo centenario di fondazione della città.

A Mondovì a **Cherasco**, dove 650 tra antiquari e collezionisti «ambulanti» e almeno 30 mila visitatori attesi oggi nel centro storico per la 41ª edizione dei mercatini più rinomati d'Italia di cose «antiche, vecchie, usate». Il numero degli espositori, la presenza dei migliori specialisti dei vari settori, la qualità e varietà della merce spiegano il successo che i mercati della «città delle paci» (cinque all'anno, di cui quello estivo dedicato al libro antico e un altro, a ottobre, al giocattolo e al modellismo) riscuotono anche nel pubblico più colto.

Ad attirare appassionati da tutta Italia e dall'estero è anche la bellezza di ciò che sta intorno alle bancarelle, disposte su un fronte di 6 chilometri tra chiese, palazzi, torri medievali, archi barocchi di uno degli insediamenti urbani «minori» più interessanti del Piemonte. Per proteggere lo splendore e la quiete del «paese dall'aria chiara» dall'eccesso di folla e di rumore, le auto saranno tenute ai margini del centro storico. [r. a.]

L'esplosione alle 21 di venerdì nel locale di Toselli a Cavallermaggiore

Attentato alla discoteca «Evita»

Bomba rudimentale, danni per 400 milioni

CAVALLERMAGGIORE. Danni che superano a più di quattrocento milioni di lire (ma la cifra è approssimativa) e soprattutto, a livello di immagine un danno incalcolabile per uno dei locali da ballo più popolari dell'intero Piemonte. Ma, più di ogni altra cosa, un interrogativo inquietante: chi e perché ha voluto danneggiare in questo modo «Evita Forever», un locale sicuramente tra i più tranquilli della «Granda». L'esplosione che l'altra sera ne ha seriamente danneggiato un'ala (ingresso, guardaroba ed un pilastro portante) ha letteralmente «choccato» sia i proprietari del club sia l'intero paese. Sull'origine dolosa del fatto ormai non esistono dubbi. Resta da stabilire quale congegno e quale tipo di esplosivo (si parla di una bombola di gas unita ad un'altra miscela esplosiva) abbiano usato gli autori di quello che anche le forze dell'ordine considerano un attentato di carattere intimidatorio, anche se parlare di «racket» al momento sembra prematuro. La vicenda è nel pieno delle indagini preliminari, seguita dai carabinieri di Savigliano, agli ordini del tenente Walter Nicoletti, e il rapporto definitivo lo dovranno stendere gli artificieri di Torino, esperti dell'Arma dei carabinieri che già la stessa sera del fatto hanno eseguito un primo sopralluogo nel locale, che è situato sulla statale 20, a poche centinaia di metri dopo l'abitato di Cavallermaggiore. L'altra sera, erano passate da poco le 21, tutto il paese ha avvertito la forte esplosione. Un automobilista di passaggio aveva appena oltrepassato il locale in direzione di Savigliano, quando udita l'esplosione è tornato indietro. «All'inizio non ho capito bene che cos'era successo - spiega - ma poi ho visto lo sconquasso all'ingresso e, siccome la conosco, ho avvertito con il cellulare la signorina Federica Toselli, responsabile della sala da ballo».

In quel momento, fortunatamente, il locale era deserto (avrebbe aperto al pubblico intorno alle 23,30. Il giovane assicura di avere visto nessuno, nè avere notato movimenti sospetti di persone nelle immediate vicinanze del club. Sul posto immediatamente arrivati i vigili del fuoco di Racconigi e di Bra, con i carabinieri di Savigliano e Cavallermaggiore locale, il perito Festa di Cuneo e gli esperti artificieri di Torino con il nucleo antiterrorismo.

I proprietari sono costernati. «Un fatto così grave non era mai avvenuto nel nostro locale - spiega Federica Toselli, delle creatrici di 'Evita' - siamo dispiaciuti soprattutto per il buon nome del locale. Adesso dovremo restare chiusi fino alla riparazione dei danni».

Il locale già noto da una trentina d'anni con il nome di «Le Cupole», grazie alla sala da ballo e, d'estate al parco acquatico, si è conquistato dalla fine degli Anni '60 una solida reputazione nel settore del divertimento. Restano «mitici» nella sua storia i concerti di Celentano, Tina Turner, Aznavour e negli Anni '70 di quasi tutti i «big» del rock italiani ed internazionali. Recentemente il locale ha puntato sull'immagine di ritrovo di classe, con salottini e disco-bar, buona musica, disc-jockey tendenza» e avvenenti «ragazze-immagine».

Michele Ranchio

Nel fotoservizio Tevino il tempestivo intervento di vigili del fuoco carabinieri e artificieri poco dopo le 21 quando l'esplosione di una bomba ha devastato ingresso guardaroba e un pilastro portante della discoteca di Cavallermaggiore

Accusato con altri 5 di frode fiscale

In cella allevatore di Sale Langhe

LANGHE. Gregorio Blengino, anni, allevatore di Sale Langhe, è stato arrestato l'altra sera dai militari del Gruppo repressione frodi della Guardia di Finanza di Torino. Blengino era ricercato dalla fine di gennaio, dopo che la Procura della Repubblica di Mondovì aveva emesso un'ordinanza di custodia cautelare nei confronti di sei persone, accusate di frode fiscale, per aver evaso l'Iva per decine di miliardi.

Gregorio Blengino (54 anni) è ricercato da oltre un

Gildo Milano, il figlio Francesco, l'avvocato savonese Camillo Becce, l'allevatore Sergio Regis, di San Michele Mondovì, e Giovanni Domenico Tomatis, domiciliato a Ceva, furono arrestati il 26 gennaio, mentre il sesto uomo si diede alla latitanza, facendo perdere le tracce.

Le Fiamme gialle lo hanno ricercato sia in Costa Azzurra, dove Blengino ha un'azienda, sia a Vicoforte e Sale Langhe, dove risultava residente. Nelle ultime settimane si erano moltiplicate le segnalazioni secondo cui l'allevatore aveva fatto ritorno nel Monregalese, forse per far visita ai parenti: ed è lì che, l'altra sera, dopo complessi accertamenti e indagini, è stato individuato, arrestato e condotto nel carcere di Saluzzo.

L'accusa di frode fiscale riguarderebbe l'introduzione in Italia di bovini dalla Francia e dalla Spagna: una volta passati regolarmente oltre confine, i capi sarebbero stati «nazionalizzati» da diverse società piemontesi e liguri settore, cioè fatti figurare come acquistati da allevatori del posto. In questo modo, si sarebbe riusciti a evadere l'Iva per alcune decine di miliardi. [p. s.]

Cuneo

Città «sensibile» all'ecologia

Il capoluogo ha ricevuto un premio per i progressi nella tutela dell'ambiente, al salone internazionale dei servizi pubblici e antinquinamento, svoltosi a Padova Fiere. Cuneo è piazzata al secondo posto fra le città che si date da fare per migliorare la situazione ambientale. Pag. 38

Fossano

Pronto soccorso Decide la Regione

Toccherà all'assessore regionale alla Sanità D'Ambrosio prendere una decisione sulla soppressione o il mantenimento Pronto soccorso dell'ospedale di Fossano e di quello saluzzese. Il piano dell'Asl prevede l'eliminazione dei due servizi, ma Comuni e cittadini si oppongono. Pag. 39

Canale

Feste con assaggi per sedurre i turisti

Tutto pronto per la 22ª edizione di Vinum, la fiera che porterà alla ribalta i vini dell'ottima vendemmia '97 e quelli che hanno terminato l'invecchiamento. Il alla rassegna il 12 aprile. Pag. 41

Mondo Moda Sposa
Abbigliamento
Uomo e Donna
Non solo cerimonia...
MONDOVÌ
VIA LANGHE, 51/A • TEL. 0174/55.23.09
ORARIO: 9.30-12.15 e 15.30-19.15
Domenica aperto tutto il giorno
Chiuso il lunedì

boiteldor
GIOIELLI CUNEO
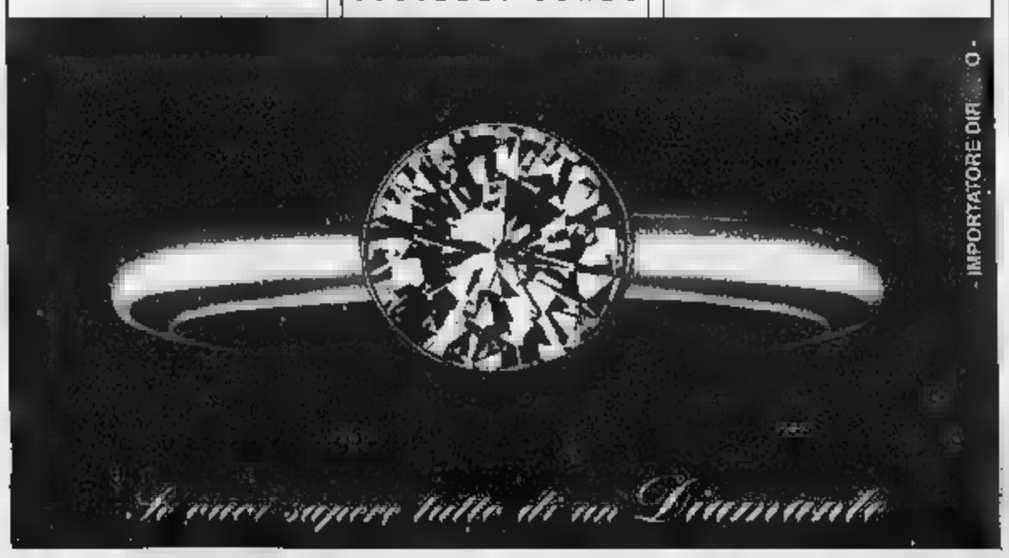

La città premiata al salone antinquinamento di Padova

«Cuneo è più sensibile alla tutela ambientale»

CUNEO. Un premio per i progressi nella tutela dell'ambien-. L'ha ricevuto la città di Cuneo al salone internazionale dei servizi pubblici antinquinamento, svoltosi a Padova Fiera. Cuneo si piazzata al secondo posto fra le città italiane che si sono date maggiormente fare per migliorare i parametri ambientali. Un risultato sicuramente lusinghiero che però evidenzia il forte distacco che esiste ancora fra Cuneo e i centri che da anni hanno vantano record nella salvaguardia del verde, nella lotta all'inquinamento, risparmio energetico, aree protette e prevenzione.

La medaglia d'argento nella lotta al degrado arriva «a proposito», proprio alla vigilia della campagna elettorale, quando nei dibattiti elettorali emergeranno le «magagne», le «promesse mancate», «gli appelli rimasti inascoltati», i casi di degrado in centro come nelle frazioni.

Il riconoscimento ottenuto da Cuneo è basato parametri calcolati da una ricerca (fatta con interviste telefoniche) commissionata da Padova Fiere a Lega Ambiente. Sono stati presi in esame i 103 capoluoghi per un'indagine sul gradimento da parte dei cittadini delle politiche degli enti locali. Nella classifica dei «miglioramenti» Cuneo stata battuta solo da Salerno e precede Bergamo, Imperia, Lodi, Pesaro, Napoli, Pescara e Bari. «Non sono state scelte città dove gli indicatori qualità "pressione", "gestione" e "monitoraggio" ambientale sono i migliori - è scritto nel dossier allegato al sondaggio - ma quelle con i più alti valori positivi nella differenza tra il '96 e il '97».

Il giardino costruito da privati in viale Angeli vicino a Villa Custoza (BERNO)

URBANO: 73° posto nella classifica del '96 al 21° del '97.

La classifica è stata elaborata sulla base dei parametri «depurazione», raccolta differenziata, trasporto pubblico, verde e intensità energetica: dal 37° posto del '96 all'8° del '97.

Inquinamento atmosferico, acustico delle acque potabili, aree protette, mortalità per patologie all'apparato respiratorio: dal 91° al 58° posto.

PRESSIONE Sette parametri: aziende rischio, consumi di acqua potabile, carburante, rifiuti solidi urbani, di motorizzazione densità popolazione: dal 58° al 51° posto.

MONITORAGGIO AMBIENTALE. Inquinamento atmosferico ed acustico: dal 78° al 57° posto. **[g. p. m.]**

Elezioni, trattative nel centro destra

Bonino-Menardi Spiraglio d'intesa

CUNEO. Giuseppe Menardi («Grande Cuneo», «Cuneo progresso» e «Liberali per Cuneo»: «Fino al deposito delle liste mo disponibili a cercare accordo. Fra o 4 giorni o s'arriva ad una svolta oppure saremo un punto di non ritorno».

Guido Bonino (candidato di FI, Ccd, Cdu, An pensionati): «Abbiamo incontrato la lista di Menardi, quella di Brondolo le due insieme. Siamo fa- interlocutoria, ma sono una serie "chiacchiericci". Fino all'ultimo cercheremo l'accordo». Menardi Bonino non chiudono la porta alle trattative, anzi, confermano l'obiettivo di trovare l'intesa per un unico candidato sindaco del centro destra.

Oltre Bonino Menardi in lizza ci Roberto Baravalle (Impegno civico), Remo Brondolo (Cuneo 800), Claudio Dutto (Lega nord), Mario Rosso (lista civica) ed Elio Rostagno (Pds-Cuneo viva, Cuneo solidale e popolari, verdi-rifondazione, Centro Rostagno socialisti).

Incontri elettorali: domani, alle 21, nella sala Falco, «Cuneo vi- democratici di sinistra» propongono il dibattito «Idee e persone per amministrare la città». Presiederà Claudio Strari. Sempre domani, alle 21, alla sede di via Momigliano la lista «Centro con Rostagno» propone un dibattito su «Passato futuro della Cultura Cuneo».

[g. p. m.]

Roberto Baravalle, Guido Bonino, Remo Brondolo e Claudio Dutto

Sopra da sin. Giuseppe Menardi e Mario Rosso. A lato Elio Rostagno

«Insieme combattiamo la tratta delle donne»

Prostituzione: una spina nel fianco anche per la tranquilla «cattolicissima» provincia «Granda». Il problema andato crescendo, sta scuotendo l'opinione pubblica e in particolare quella dei comitati di quartiere.

Si calcola che ogni giorno in provincia le prostitute che «soddisfano» il mercato del sesso dei cuneesi siano almeno 150, per un giro di affari stimato mensilmente attorno ai 5-6 miliardi. Del problema si stanno occupando da anni anche le associazioni di volontariato, che nell'ambito dei sinodi hanno sul tavolo di discussione anche questo problema.

«Quello della prostituzione - spiega don Marco Riba, direttore della Caritas cuneese - deve essere collocato all'interno di un problema più ampio che è quello della "tratta delle donne", una nuova forma di schiavitù di cui tutti noi siamo complici». La prostituzione, quindi, può essere ridotta ad una questione di ordine pubblico.

«Il problema - sostiene Maurizio Galli dell'"Associazione Papa Giovanni - deve essere affrontato guardando al gran numero di prostitute: questa è semplicemente l'offerta che è strettamente dipendente dalla domanda che si registra sulla piazza cuneese. Fin che ci sarà una domanda così elevata - e Cuneo c'è - ci sarà un gran di prostitutte.»

La questione prostituzione è affrontata da tutti, distinzione di posizioni politiche, in prospettiva piuttosto

Don direttore Caritas cuneese

semplicistica. Alla gente interessa che le prostitute non siano sotto casa davanti alla chiesa del quartiere. Se poi so- in d'altri nessuno più si scandalizza.

«E' positivo che la gente si occupi del problema - continua don Marco Riba -. E' indispensabile però che la questione sia affrontata con maggior senso di responsabilità e con un minimo di sensibilità umana poichè queste donne sono persone che nella maggioranza non hanno scelto questa vita, fatta di violenza e sopruso. tenessimo conto che queste "schiave" hanno un cuore, che spesso soffrono nel profondo della loro umanità, forse il nostro giudizio cambierebbe. Il problema è educativo; nei confronti di queste donne che nei confronti dei clienti. Se queste donne si offrisse una prospettiva di vita migliore, non resterebbero sulla strada. I clienti? Bisogna riflettere sulle ragioni per cui tanti ricorrono alle prostitute».

Nino

CUNEO

Municipio

Al via i lavori di ritinteggiatura

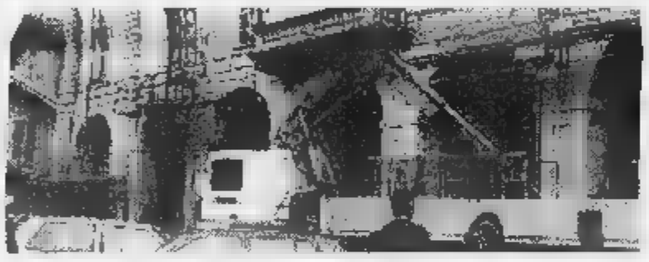

Nuovo «look» per municipio. sono iniziati i lavori di tinteggiatura sistemazione delle facciate lato via Roma e piazza Audiffredi. **[r. s.]**

Rotary

Sei giapponesi e un americano ospiti in città

Sette borsisti della Rotary Foundation (6 giapponesi e uno dagli Usa) sono ospiti Rotary di Cuneo (nella foto col presidente Enzo Grasso e il presidente della sottocommissione distrettuale Rotary Foundation, Alessandro Leone). **[v. p.]**

Aderiscono in 63

Boves, con il gruppo di minoranza

BOVES. Il gruppo dei consiglieri di minoranza (centro-destra) ha indetto l'altra cena, alla quale erano presenti 63 per- Volevano «sondare l'orientamento della cittadinanza in vista delle amministrative» (previste nel '99) per verificare eventuali candidature. Alla serata erano stati invitati rappresentanti delle attività economiche, sociali e dei gruppi politici.

Significativo l'intervento Giovanni Cerato, consigliere di maggioranza (centro-sinistra): «Sono amareggiato per essere stato isolato dai miei "colleghi" dopo il mio voto contro l'aumento dell'Ici. Visto che vengo considerato inutile, non mi occuperò più della sfida calcistica del Torneo dei Pini».

Altra novità emersa la possibile candidatura sindaco farmacista Maurizio Soffietti «qualora muti mia situazione lavorativa». Potrebbe guidare la lista «Per Boves». Livio Rossi (minoranza), ha annunciato che suo gruppo chiederà un referendum per l'abolizione della Scuola Pace. **[b. s.]**

Scuola di Pace

Testimonianza su «Il tempo del lavoro»

Giorgio Cremaschi segretario regionale della Fiom

BOVES: Mercoledì, alle 20,45, alla Scuola Pace, in via Marconi, si svolgerà una serata fuori programma: Giorgio Cremaschi, segretario regionale della Fiom (Federazione metalmeccanici) porterà una testimonianza su «Il tempo per il lavoro».

La prossima lezione del corso «Mezzo secolo degli della Repubblica» fissata per mercoledì 29, alle 20,45, nell'auditorium Boralli: Giovanni De Luna parlerà su «Dalla solidarietà all'egoismo (gli Anni '70)». Paola Ghione, della Rai, presenterà filmato quel periodo.

Conferenza Cuneo

Gli uomini e la società dell'immagine

Mimmo Càndito giornalista ed inviato speciale de «La Stampa»

CUNEO. Mimmo Candito, giornalista ed inviato speciale de «La Stampa» terrà martedì, alle 17 nella sala Falco della Provincia, una conferenza su «Culture, uomini, eventi nella società dell'immagine e dell'informazione».

Ospite della «Scuola Luigi Pareyson», Candito affronterà nella sua relazione i cambiamenti che le tecnologie hanno portato nel lavoro del giornalista «sul campo», anche alla luce del suo recente libro «Dal nostro inviato di guerra, cronache un mestiere che cambia», edito da Theoria. **[f. r.]**

CUNEO
per proprie officina di carpenteria meccanica
cerca

PERITO INDUSTRIALE

o persona con professionale adeguata per sviluppo attività tecniche/produttive officina.

E' richiesto carattere energico e determinato, buona conoscenza del disegno meccanico e attitudine all'uso di sistemi informatici (Cad/Nesting/Cnc).

Scrivere dettagliando esperienza e posizione occupata a casella 150 - 10100 Torino

Azienda Leader SOFTWARE GESTIONALE Ricerca:
– PROGRAMMATORE Ambiente Visual Basic
– COMMERCIALE per Provincia di Cuneo, portafoglio clienti

Inserimento immediato. Inviare curriculum a
CASELLA PUBLIKOMPASS 140 - 10100 TORINO

Consulta Medos

Strategie - Organizzazione - Management - Umane

Un'Industria alimentare oltre 250 dipendenti, con una produzione ciclo continuo, appartenente ad gruppo multinazionale e conosciuta per i suoi prodotti in Italia e nei principali paesi europei e dell'America del Nord, per piano di sviluppo delle proprie organizzative, cerca:

EDP **Selp 1528**

RESPONSABILE ASSICURAZIONE QUALITÀ/TECNOLOGIE **Selp 1529**

REPARTO PRODUZIONE O **Selp 1530**

- La posizione **Selp 1528** può interessare una persona che sia in possesso di **specifiche conoscenze sistemistiche, degli AS400 e Unix, sistemi operativi Microsoft, delle Microsoft Novell e delle problematiche tipiche Automation.** Cerchiamo una persona preferibilmente laureata che si senta in grado per esperienze maturate assumere la completa responsabilità della gestione e dello sviluppo sistema informativo aziendale. L'esperienza nell'avviamento di pacchetti ERP costituirà titolo preferenziale.
- La posizione **Selp 1529** che comporta responsabilità dell'Assicurazione Qualità, il supporto tecnologico produzione sviluppo/miglioramento prodotti, può per una persona laureata (scienze alimentari, agraria, chimica, biologia...) esperienze specifiche maturate in G.A., o produzione di aziende alimentari operanti con processi continui.
- posizione **Selp 1530** può motivante per un giovane diplomato che per le esperienze acquisite nella posizione specifica di aziende alimentari processo continuo, **si senta in grado di assumere la responsabilità reparto produzione confezionamento.**

Per le posizioni Selp 1529 e 1530 sono preferenziali la conoscenza dei sistemi qualità **ISO 9000** e dei metodi **HACCP** e l'abitudine are strumenti software (Word, Excel, PowerPoint, ...).

Il contesto organizzativo nel quale persone inserite capacità organizzative nel coordinare il lavoro di alcuni collaboratori, autonomia decisionale e attitudine a lavorare per progetti e in
Per le posizioni Selp 1528 inoltre indispensabile la conoscenza dell'inglese.

Si prega di inviare un curriculum, esprimendo il consenso al trattamento dei personali ai sensi della legge 675/96, a Consulta S.r.l. - C. Collegno 7 - 10143 Torino, indicando il riferimento "selp" di specifico interesse sul curriculum e sulla busta oppure via E-mail: consultamedos@iol.it

LETTERE AL GIORNALE

La protesta di P

Ho letto su «La Stampa» la notizia secondo cui alcuni abitanti Pascomonti hanno annunciato che non voteranno alle elezioni amministrative del prossimo 24 maggio '98, perché «stanchi d'essere trascurati dal Comune, che non ha fatto nulla per tenere in piedi l'unica ricchezza della frazione: il casello dell'autostrada».

E' questa una protesta più che giustificata! E' vero, «dieci anni fa» Comune non ha fatto proprio nulla per bloccare quantomeno per rallentare l'iter della pratica, promossa dalla società autostradale.

Poi, all'inizio degli Anni Novanta, la società ha ottenuto il «placet» regionale ed ha acquisito il diritto di chiudere il casello.

Tutto questo i pascomontesi lo sanno b

Non è però che il Co non abbia mai fatto niente per loro, quantomeno in tempi più recenti.

Non dimenticato che, proprio grazie alle vibrate proteste del sindaco Riccardo Vaschetti e del sottoscritto, allora vicepresidente della Provincia, la società autostradale ha aderito all'accordo programma dell'ottobre 1997 che prevede un intervento di miglioria della strada provinciale 38 e la realizzazione di nuovo tratto di strada per collegare Pascomonti alla strada statale e al casello di Mondovì.

Un intervento q di circa otto miliardi, di cui cinque carico della società «Torino-Savona».

I lavori partiranno quando l'Amministrazione provinciale avrà ottenuto tutti i necessari permessi ed espropri.

Purtroppo non posso più occuparmi della pratica, dal giorno del «ribaltone» nell'Amministrazione provinciale.

Dal novembre scorso, poi, è altro ad occuparsi della questione, o meglio, dovrebbero occuparsene.

Sarebbe interessante sapere che cosa aspetta p partire... forse l'inizio della campagna elettorale di Mondovì, per strappare qualche voto ai pascomontesi?

Battuta a parte, può passare inosservato il risultato positivo della trattativa intercorsa con la «Torino-Savona», considerato che ormai la società aveva già acquisito da parecchi anni il diritto di chiudere il casello. Pascomonti avrà un collegamento migliore con Mondovì, ed anche Carassone potrà beneficiare dell'intervento, poiché il traffico della strada provinciale sarà definitivamente dirottato verso la statale.

Fanno bene i Pascomontesi protestare, e continuino a farlo fino che la m strada sarà ultimata, tuttavia ricerchino altre forme di protesta, diverse dal «non andare a votare».

Nel loro stesso interesse, mi sembra meglio andare a votare, magari in favore di chi «qualcosa» ha fatto, o magari contro chi, in questa storia, in passato, ha fatto «niente» troppo poco.

Paolo Gazzola
Mondovì

Scrivere La Stampa
Via Settembre 38, Cuneo
Fax: 0171/64402

NUMERI UTILI

Mondovì: Balbo, Sant'Agostino, 42.482
Saluzzo: *Santa Maria*, piazza Risorgimento 38, tel.
Savigliano: *Boselli*, via Alfieri 11, tel. 712.368

GUARDIA

Notturna, prefestiva e di Cuneo oppure 280013
Usl di Alba 316.318.
Usl di Borgo 269.832, 280.013.
Usl di Bra
Usl di Ceva 72.31.
Usl di Dronero 269632 oppure 280013
Usl di Fossano 147817817
Usl di Mondovì 550.111
Usl di 147817817varia
Usl di Savigliano 147817817.

pronto intervento

Cuneo: 112; **Alba:** 441.333; **Borgo S. Dalmazzo:** 269.333; **Ceva:** 71.003; **Fossano:** 695.210; **Mondovì:** 474.44; **Racconigi:** 85.333; **Saluzzo:** 46.444; **Savigliano:** 22.333.

POLIZIA DI STATO

Questura: pronto intervento 113
Centralino: 443411
Stradale: Cuneo: 696.222; **Ceva:** 71.182; **Saluzzo:** 42.116; **TO-SV** (0172) 495.800.

VIGILI DEL FUOCO

Cuneo: 115; **Com. prov.** 695.248.

66.444; 316.313; **Crl** 441.744; **Alberetto Torre:** 520.144; **Bagnolo:** 392.636; 345.262; **Borgo San Dalmazzo:** 280.013; **Bra:** 423.370, 42.01; **Busca:** 945.658; 945.455; **Careglio:** 619.102; **Ceva:** 72.31; **Demonte:** 95.115; **Dronero:** 916.333; **Fossano:** 699.111; **Garessio:** 81.063; **La Morra:** 50.116; **Limone:** 929.113; **Mondovì:** 552.255; **Monforte d'** 787.313; **Morozzo:** 64.319; **Moretta:** 811.010; **Mo-** 772.555; **Nelva:** ; **Niella** 388; **Paesana:** 94.254; **Peveragno:** 339.555; **Racconigi:** 84.544; **Saluzzo:** 45.245-470.00; **Santo Stefano Belbo:** 0141 840.666; **Sommariva del Bosco:** 551.02; **Savigliano:** 719.111; **Vinadio:** 959.126.

FARMACIA DI

A **Cuneo** oggi è di turno con orario dalle 8 alle 22 (a serrande aperte) e dalle 22 alle 8 (a serrande abbassate) la farmacia *Comunale 1*, piazza Europa 7, tel. 67.626. *Per gli altri Comuni le farmacie di turno svolgono anche la reperibilità notturna, su chiamata, dietro presentazione di ricetta medica urgente.*
Moretta, corso Langhe 1, tel. 440.370
Bra: *Comunale*, via Bitolo 23, 412.419.
Fossano: *Municipale 1*, via Roma 89, tel. 60.539.

Convegno italo-francese in Provincia

I nuovi servizi della biblioteca

CUNEO. Le biblioteche del [illegible] (cioè fra [illegible] due anni) saranno molto diverse da quelle che [illegible] abituati a ricordare, un po' oleograficamente, coloro che hanno fatto le elementari negli Anni Sessanta. Già negli ultimi anni si [illegible] trasformate notevolmente, con l'impiego delle nuove tecnologie; offrono nuovi servizi agli utenti; hanno nuove raccolte di oggetti, che «fisicamente» non [illegible] più soltanto i libri. Dai primi «esperimenti» con dischi e fotografie, si è passati alle videocassette [illegible] ora ai cd; per arrivare alla multimedialità che spinge sempre più verso [illegible] nuova definizione: da biblioteca a «mediateca». Nuove strutture dei servizi e varietà delle raccolte hanno conseguenze rilevanti sulla progettazione delle future biblioteche, anche dal punto di vista architettonico. Di questi [illegible] [illegible] altri problemi e prospettive hanno discusso giovedì, venerdì [illegible] ieri, al Centro incontri della Provincia, addetti [illegible] settore ed esperti italiani [illegible] francesi, riuniti al convegno «Per una nuova biblioteca: percorsi multimediali tra informazione, documentazione e lettura», promosso dal Comune e dalla Provincia [illegible] Cuneo, dalla Regione Piemonte e dal ministero per i Beni culturali [illegible] ambientali.

Tra gli interventi della giornata conclusiva molto apprezzato [illegible] stato quello della sociologa francese Bernadette Seibel, dell'«Observatoire France-

Il direttore della biblioteca Mario Cordero

La sociologa francese [illegible]

loisirs de la lecture», che ha parlato dei «pubblici», tracciando una rapida e curiosa analisi di come si stiano modificando gusti [illegible] fasce d'età degli utenti delle biblioteche.

«Dalla biblioteca isolata si tratta di passare con le nuove tecnologie alla biblioteca "in rete" - ha spiegato il direttore dei Servizi culturali [illegible] della biblioteca del Comune di Cuneo, Mario Cordero -. E' difficile immaginare nitidamente il futuro. Come ha scritto Michel David, ogni generazione tende a pen[illegible] se stessa come l'ultima e mortale. [illegible] la [illegible] umana continua. E la biblioteca ha in seno enormi possibilità di evoluzioni materiali [illegible] immaginarie». **[m. bo.]**

A Fossano un Centro internazionale di riabilitazione?

Tregua tra gli ospedali

Pronto soccorsi: deciderà la Regione

FOSSANO. Toccherà all'assessore regionale Antonio D'Ambrosio prendere [illegible] decisione finale sul Pronto [illegible] del «Santissima Trinità». I dirigenti dell'Asl «17», che nel corso della «trattativa» [illegible] propo[illegible] il ridimensionamento del servizio per razionalizzare e ridurre i costi del sistema d'emergenza, nelle «Intese di programma» consegnate all'assessore regionale, hanno proposto il Dipartimento d'emergenza a Savigliano, ma per quanto riguarda i servizi di Pronto Soc[illegible] [illegible] Fossano [illegible] Saluzzo han[illegible] «rinviato» al documento sottoscritto dai sindaci, che propone il potenziamento delle due strutture [illegible] da piano regionale».

A Fossano, inoltre, potrebbe insediarsi una sede distaccata del Centro di riabilitazione e la fisioterapia, di livello internazionale, ora [illegible] Veruno. Gli amministratori dell'ente (una fondazione collegata all'Università di Pavia e convenzionata con la Regione Piemonte) hanno individuato come possibile sede il primo piano del parcheggio sotterraneo, in piazza Celebrini, vicino all'ospedale. «L'ipotesi è interessante, a patto che l'ospedale, con relativo Pronto Soccorso, mantenga tutte le sue prerogative - dice il sindaco Beppe Manfredi -. L'Azienda sanitaria va rilanciata, anche con voli di fantasia; l'importante [illegible] che si tengano presenti le esigenze [illegible] tutti». **[l. a.]**

L'ingresso pedonale [illegible] Pronto soccorso dell'ospedale «Santissima Trinità»

CROCE BIANCA

Nuovo accordo con l'Asl 17

La Croce bianca sta superando la fase d'emergenza: l'anno scorso, sfrattata dalla vecchia sede di via Ospedale (per consentire i rilievi per [illegible] costruzione [illegible] Poliambulatorio) fu costretta a [illegible] un riparo provvisorio per gli automezzi. Con l'entrata in vigore della centrale del «118», cambiarono le modalità di intervento, con malumori e disorientamento dei volontari. Come [illegible] non bastasse, l'Asl 17 ridusse i compiti dell'associazione, attribuendoli a personale interno. Ora la situazione si sta assestando. «Il Comune ha messo [illegible] disposizione un terreno per la nuova sede, vicino al raccordo autostradale, [illegible] l'Asl ci ha riaffidato i servizi di tra[illegible]sporto "intraospedalieri" permettendo così il pieno utilizzo degli mezzi» dice il responsabile [illegible] parco macchine, Gianluigi Rossi. **[l. a.]**

DALLA [illegible]

[illegible]

Domani sera un confronto sulle quote latte

Domani, alle 20,30, al «Giardino dei tigli», gli allevatori del Cuneese si confrontano [illegible] i loro colleghi dei Cobas del Veronese. Tema del dibattito: «I contrasti della normativa italiana rispetto [illegible] quella comunitaria [illegible] materia di quote latte». **[l. a.]**

Limone e Artesina

Impianti di risalita aperti fino [illegible] Pasqua

Ultimi giorni [illegible] [illegible] per gli appassionati di sci della «Granda». A Limone l'apertura è assicurata fino a Pasqua. Oggi [illegible] domani [illegible] Quota 1400-Tre Amis [illegible] agibili tre impianti, due al «Sole» (altezza neve 20-80 cm). Si scia anche ad Artesina, che offre le piste della «Tura», della «Costa Bella» e della seggiovia. **[l. t.]**

[illegible]

[illegible] Centro anziani si parla di «training autogeno»

Martedì, alle 21, al Centro incontro anziani, serata sul «training autogeno» con la dottoressa Alessandra Mina. **[l. a.]**

Fossano

«Turismo responsabile», un dibattito con l'Arci

Mercoledì, alle 21, nel salone del Castello, dibattito su «Turismo responsabile: conoscere [illegible] calpestare le persone, l'ambiente, le culture». Interviene Renzo Garrone. L'incontro è promosso da «Arci-equo». **[l. a.]**

Trinità

Ciclisti dilettanti juniores al «Trofeo Demarchi»

Parte oggi, alle 14, da piazza Umberto, il «Trofeo Pietro Demarchi», riservato a ciclisti dilettanti juniores. E' prevista la partecipazione delle più importanti squadre della categoria [illegible] tutto il Nord Italia. **[l. a.]**

Fossano

«Pome al pis» alla festa della cappella di S. Lazzaro

Oggi festa alla cappella di San Lazzaro (via Salmour) [illegible] le tradizionali «pome al pis»; alle 12 «pranzo alla campagnola», alle 15 ballo in piazza con il «Trio midi» e giochi popolari. **[l. a.]**

Garessio

Salita al colle San Bernardo [illegible] auto d'epoca

Organizzata da Comune e Pro loco si svolge oggi una sfilata d'auto d'epoca che, alle 11, salirà al colle San Bernardo. Il raduno dei partecipanti è fissato alle 10, in piazzale Polti. La benedizione dei mezzi alle 16 a Borgo Valsorda. **[s. c.]**

Mostra-mercato

Folla a Ceva per ammirare i cavalli

CEVA. Capi di razza, figli di stalloni [illegible] puledre dalle ascendenze nobili, accanto [illegible] esemplari con un albero genealogico meno blasonato, ma con il pelo lucido, l'aspetto fiero e scattante. Ieri mattina l'area coperta del Foro boario ha ospitato la prima edizione 1998 della mostra-mercato del cavallo, organizzata dall'Ente Manifestazioni [illegible] dal Comune di Ceva. Gli animali esposti e in vendita sono rimasti per tutta la mattinata nei box, sotto il controllo dei veterinari dell'Asl 16, chiamati a verificare i certificati sanitari. Tanti bambini, appassionati e curiosi hanno fatto tappa in piazza Vittorio Veneto, per ved[illegible] da vicino gli animali.

«Dopo questo primo appuntamento - ha spiegato l'assessore al Commercio [illegible] Turismo Lorenzo Alliani -, dedicato in particolare all'aspetto commerciale, [illegible] primo sabato [illegible] luglio proporremo una seconda giornata equina. Sarà riservata all'intrattenimento e allo spettacolo, con una serie di esibizioni equestri». **[p. s.]**

Azienda di Mondovì

La Fomec spa ha cambiato proprietà

MONDOVI'. Ha cambiato proprietari la «Fomec spa», azienda monregalese con 34 dipendenti, che produce «fucinati» di acciaio grezzo e sgrossato, cioè pezzi destinati a commercianti di prodotti siderurgici e pezzi a disegno per esigenze molto specifiche.

Tutto il pacchetto azionario è stato acquistato da una banca d'investimento inglese, la «3I», insieme ai due manager Pietro Bruno Cavallero, monregalese, figlio di uno dei fondatori dello stabilimento, [illegible] Mario Gussago, bresciano, già amministratore delegato della «Brawo-Brass Working spa». Il primo sarà responsabile tecnico dell'azienda, il secondo amministratore delegato: deterranno il 50,5 per cento delle azioni, mentre il 49,5 sarà controllato dal gruppo finanziario inglese (che rientra fra le prime cento società quotate alla Borsa di Londra). «L'obiettivo - ha spiegato Gussago - è di dare all'azienda, in un'ottica [illegible] continuità, un [illegible] setto proprietario funzionale alle sfide del futuro». **[p. s.]**

Oggi una mostra

A Mombasiglio piatti biologici [illegible] base [illegible] fiori

[illegible] Per accogliere «Sme'na ben» il castello si è trasformato in un giardino. Oggi, a Mombasiglio, si svolge la giornata conclusiva della seconda tappa della rassegna dedicata ai prodotti biologici, organizza[illegible] dalla Comunità Montana Alta Val Tanaro Mongia Cevetta, in collaborazione con Regione, Provincia, Camera di Commercio e Parco Naturale Alta Valle Pesio [illegible] Tanaro. Nel castello, per tutta la giornata, sarà possibile visitare la «mostra mercato di fiori [illegible] giardino», [illegible] l'esposizione e la vendita di fiori, utensili e mezzi per la difesa delle coltivazioni floricole.

Alle 9,30, tavola rotonda su «Esperienze di floricoltura biologica», mentre nel pomeriggio, alle 15, i visitatori potranno ammirare l'esibizione di «Pierino [illegible] mago del palloncino».

[illegible] ristoranti convenzionati, si potranno gustare piatti a base di fiori, insieme alle specialità tipiche locali. Ultima tappa di «Sme'na ben», il 25 e 26 aprile [illegible] Bagnasco, con il vivaismo ortofrutticolo biologico. **[p. s.]**

Oggi [illegible] Racconigi

Si visitano parco e cucine del Castello

RACCONIGI. Rimane aperta ancora oggi, dalle 9,30 alle 18,30, la Margaria del Castello dei Savoia che ospita «Primavera nelle Serre Reali», rassegna floreal-vivaistica organizzata dalla «Scolastica Editrice» di Carmagnola. Nelle serre e nell'area ad esse antistante si potranno ammirare (e acquistare) orchidee, agrumi, camelie, palmorelli, bonsai [illegible] decine [illegible] varietà di fiori [illegible] piante ornamentali, oltre ad ammirare una grande esposizione di volatili e animali da giardino.

Alla mostra si accede dal portale de via Stramiano (ingresso ottomila lire). Funzionerà parcheggio e servizio ristoro. Disponibili anche bus-navetta con partenza da piazza Castello.

Un'altra opportunità interessante per oggi (finora non erano visitabili) è la possibilità di en[illegible] nelle cucine del Castello reale, oltre che nel parco. Per informazioni occorre rivolgersi alla segreteria della Soprintendenza, a fianco dell'ingresso del Castello. **[m. b.]**

CAMPAGNA VOTTAMAZIONE IBEA

OGGI CAMBIARE TOSAERBA CONVIENE

Ibea rivaluta il tuo usato

È il momento di cambiare tosaerba! Da IBEA, gli esperti del verde, arriva infatti una grande iniziativa per farlo nel modo più conveniente possibile: una campagna rottamazione in vigore dal 1 aprile al 31 maggio 1998, che coinvolgerà i migliori rivenditori autorizzati IBEA. Due mesi per acquistare [illegible] [illegible] e più sicuro tosaerba in regalo con le [illegible] CE, due mesi in cui il tuo usato verrà ritirato a supervalutato: l'incentivo va dalle [illegible] alle 300.000 lire, in base alla larghezza di taglio del tosaerba che acquisterai (47 o 53 cm). La campagna è valida per l'acquisto di tutti i tosaerba della linea Garden Pro [illegible] Classic IBEA semoventi. Allora non lasciarti sfuggire questa grande occasione... IBEA ha tagliato [illegible] spese per tutti quelli che tagliano l'erba!

IBEA GLI ESPERTI DEL VERDE

Monchiero

POLLENZO di BRA (CN)
Tel. 0172/45.81.26

Il ricco calendario di appuntamenti prosegue fino al lunedì di Pasquetta

Un momento della tradizionale processione dell'Addolorata con Battuti Bianchi e Neri che si è snodata in notturna nelle vie di Bra

Oggi Bra apre i negozi

E in piazza c'è anche il luna park

BRA. Luna park, fiera di Pasquetta (che quest'anno sarà limitata al lunedì «dell'Angelo»), antiche cerimonie religiose, la tradizionale mostra-concorso del bovino piemontese, più varie manifestazioni collaterali, fra cui una rassegna enogastronomica dei prodotti di Langa-Roero e un convegno sulle carni di qualità. Sono tanti gli appuntamenti - accanto a quelli «tradizionali» non mancano importanti novità - organizzati nella «Città della Zizzola» nel periodo pasquale.

Di recente, si è anche svolto un incontro fra gli amministratori comunali - oltre al sindaco Franco Guida, c'erano il [illegible] Bruno Campi e l'assessore al Commercio Giuseppe Rosciano -, il presidente dell'Associazione commercianti braidesi Alfredo Bersano, il direttore Ascom Luigi Barbero e un nutrito [illegible] capocategoria di vari settori, per fissare il calendario annuale di aperture festive dei negozi in periodi di particolare interesse turistico.

Sarà possibile fare «shopping» in città (l'apertura, facoltativa, riguarda tutti i generi) oggi, ma anche il lunedì dell'Angelo. «Una buona occasione, specie per chi arriva da fuori città, per ammirare le nostre proposte primavera-estate, attente a tutte le esigenze» dicono alla «Fratelli Sacchetto» - nell'isola pedonale di via Cavour 3 (angolo via Vittorio Emanuele) -, negozio «storico» specializzato in abbigliamento uomo-donna, ma anche in pelletteria e calzature di classe.

Negozi aperti, quindi, [illegible] e anche a Pasquetta, mentre la domenica di Pasqua il [illegible]to» sarà riservato a bancarelle di giocattoli e bigiotteria.

Il tradizionale luna park pasquale, che è dislocato nell'area di piazza XX Settembre (meglio conosciuta come «Rocca»), è stato allestito nello scorso fine settimana, ma l'inaugurazione «ufficiale» è avvenuta ieri sera. Sta[illegible] alle 21 al mercato coperto, è anche in programma [illegible] sfilata di moda.

Ai capi di razza piemontese sarà come sempre riservata la mostra zootecnica di Pasquetta - «una delle pochissime - sottolineano in Comune - che puntano sempre a valorizzare i bovini nostrani» - che sarà ospitata in piazza Giolitti. Nell'area dell'ex Foro boario [illegible] sarà anche, per la prima volta, una qualificata esposizione di [illegible].

«Sapori della nostra terra», mostra-mercato sull'enogastronomia di Langa e Roero, in programma l'11, 12 e 13 aprile nell'area del mercato coperto e il convegno dal titolo «La [illegible]: chiacchiere e dibattito attorno a un alimento certificato e garantito», che si svolgerà martedì 14 al centro «Giovanni Arpino», sono i principali manifestazioni collaterali legate ai festeggiamenti pasquali.

Novità importanti anche per quanto riguarda la dislocazione degli operatori commerciali. Le bancarelle non verranno concentrate esclusivamente nell'area fra piazza Caduti, corso Garibaldi e piazza XX Settembre, ma verranno dislocate anche in piazza Carlo Alberto.

Sotto la storica «ala» di corso Garibaldi i Battuti Bianchi organizzeranno il tradizionale banco di beneficenza e saranno, come sempre, i protagonisti della processione di Pasqua, a cui parteciperanno anche i «rilanciati» Battuti Neri dell'Arciconfraternita della Misericordia, oggi presieduta da Francesco Comoglio.

Ma Battuti Bianchi (Confraternita della S. Trinità) e Neri hanno già cominciato i loro appuntamenti con la riuscita processione dell'Addolorata - un'antica tradizione «recuperata» dai Confratelli della Misericordia - che è snodata, in notturna, nelle vie della città.

La processione - in cui sono stati proposti spunti di riflessione rivolti a tutti, credenti e [illegible] - ha effettuato cinque tappe: davanti a Sant'Andrea, a San Rocco, sulla piazzetta di via Principi di Piemonte, davanti a Sant'Antonino e, quindi, ai Battuti Neri. La manifestazione è stata seguita da un ottimo pubblico.

Oggi, con ritrovo dalle 8,30 e partenza (10,30) in piazza XX settembre si svolge il «Vivicittà», appuntamento podistico internazionale organizzato dall'Uisp. Atleti e simpatizzanti possono scegliere [illegible] la prova agonistica (12 km) e quellla non competitiva (6 km) quest'ultima anche abbinata alla passeggiata della «Superstrabra» «Memorial Antonio Panero.

Ente Turismo [illegible] Bra
Langhe Roero

Bra, una città da vivere ... anche a Pasqua

Gli appuntamenti...

SABATO [illegible] APRILE
INAUGURAZIONE LUNA PARK
Piazza XX Settembre
GRANDIOSO SPETTACOLO PIROTECNICO
Offerto dai giostrai e dall'Amministrazione Comunale · inizio [illegible] 22.00

DOMENICA 5 APRILE
13ª SUPER STRABRA Memorial Antonio Panero
In palio una FIAT 500 · Il ricavato sarà interamente devoluto per l'acquisto di [illegible] T.A.C. per l'Ospedale S. Spirito [illegible] Bra

11/12/13 APRILE
" I SAPORI DELLA NOSTRA TERRA "
MOSTRA - MERCATO DEI PRODOTTI ENOGASTRONOMICI DI LANGA E ROERO
Mercato Coperto di Piazza XX Settembre · Ingresso Gratuito

13 APRILE
TRADIZIONALE
FIERA-MOSTRA DEL BOVINO PIEMONTESE · 125ª EDIZIONE
" RASSEGNA CUNICOLA DELLO STANDARD ITALIANO "
Piazza Giolitti · Ampia Area Espositiva
FIERA DI PASQUA
Mercato delle bancarelle · Corso Garibaldi - Piazza C. Alberto · I negozi saranno aperti

MARTEDI 14 APRILE
alle ore 21.00 presso CENTRO POLIFUNZIONALE GARPINO · Largo della Resistenza
CONVEGNO
LA CARNE: *chiacchiere e dibattito intorno ad un alimento certificato e garantito.*

Osteria - Ristorante
LA FENICE
STRUMIA MARCO
Strada San Michele, 165
Tel. 0172/42.63.87 - BRA

[illegible] di Pasqua
Salmone in salsa aurora -Tonno di faraona all'aceto balsamico
Quiche agli asparagi - Prosciutto al Madera
Tajarin ai funghi porcini - Ravioli al plin alla piemontese
Cosciotto di agnello al forno - Rolata di vitello con verdure
Dolci assortiti - Caffe. *Vini*: Pinot, Dolcetto, Moscato
£. 42.000 tutto compreso!
BUONA PASQUA! VI ASPETTIAMO ANCHE A PASQUETTA

Adeguarsi alle esigenze del consumatore,
la tradizione delle firme e la ricerca di nuove proposte,
fanno parte della nostra storia.

Sacchetto
ABBIGLIAMENTO - BRA
UOMO - DONNA - PELLETTERIA

Via Cavour, 1 · **BRA** · Tel. 0172/41.36.77
Uno shopping di moda attento ed esigente per ogni occasione.

La rassegna enologica prenderà il via il 12 aprile e si concluderà a giugno

Canale ha presentato Vinum

Degustazioni e feste per sedurre i turisti

CANALE. Tutto pronto per la ventiduesima edizione di Vinum, la fiera che porterà alla ribalta i vini dell'ottima vendemmia '97 e quelli che hanno terminato l'invecchiamento, come il barolo '94 e il barbaresco '95. A Canale, dove la rassegna prenderà il via il 12 aprile, giorno di Pasqua, si è svolto venerdì il primo incontro di presentazione (sala enoteca regionale di Roero). Altre conferenze sono in programma a Torino, a Milano e al «Vinitaly» di Verona. Il presidente dell'Ente turismo, Giacomo Oddero, a cui va il merito di aver ideato e fondato questa rassegna, ha ricordato i passi compiuti dalla vitivinicoltura albese in fatto di qualità e apertura di orizzonti. Parlando del territorio ha sostenuto la necessità di tutelarlo. Il coordinatore, Claudio Alberto, ha definito «Vinum» una vetrina di tutte le iniziative.

È ricordato l'interesse fra i giovani, considerando che i due terzi dei visitatori è sotto i trent'anni, mentre la metà è rappresentata da stranieri. Il presidente dell'Enoteca regionale del Roero, Luciano Bertello, ha parlato delle manifestazioni del giorno di Pasqua, a Canale, con i banchi d'assaggio allestiti per il paese: saranno presentati i tre vini di primavera del Roero, la delicata favorita, l'arneis e il birbèt (ottenuto dal brachetto dal grappolo lungo), in una cornice di grande festa.

Sono intervenuti Raoul Molinari e il presidente dell'Associazione dei sindaci del Roero, Sergio Coraglia. L'assessore provinciale albese al Turismo, Mariano Rabino, ha detto che Alba è orgogliosa di essere punto di riferimento per la zona. Dopo l'apertura di Canale, la fiera vivrà il momento culminante ad Alba. Sarà inaugurata il 4 aprile al Teatro Sociale (ore 17,30) con l'apertura, al Palazzo dei congressi, della mostra di 400 vini di 80 produttori, che si potrà visitare fino al 4 maggio. Molte le manifestazioni collaterali che coinvolgeranno tutto il territorio fino a giugno. [g. f.]

Il presidente dell'Ente turismo **Giacomo Oddero** (al centro) durante la presentazione della fiera (FOTO MARIALDO)

SUCCESSO

Il barbaresco a tavola

Grande successo, venerdì, della prima delle manifestazioni collegate a Vinum «Una proposta golosa: il barbaresco 1995 a tavola». Era una degustazione enogastonomica, che si è svolta in nove ristoranti dei 4 Comuni compresi nella zona di produzione di questo vino: Barbaresco, Treiso, Neive e Alba. Nei ristoranti si poteva scegliere tra una quarantina di vini barbaresco. Hanno accompagnato i menù scelti da ogni ristoratore e con un piatto comune a tutti. L'iniziativa è stata presa dall'Enoteca del barbaresco. Hanno partecipato i ristoranti Antica Torre, Rabayà e Vecchio Tre Stelle di Barbaresco; Squola alimentare e La luna nel pozzo di Neive; Piasa del tornavento, L'Osteria dell'unione e la Trattoria Risorgimento di Treiso, nonché l'Osteria Italia di S. Rocco Seno d'Elvio di Alba. [g. f.]

Con gli alunni

Riflessioni su lager e violenza

ALBA. Circa millecinquecento alunni delle scuole dell'Albese prenderanno parte, domani, alla manifestazione indetta dal Distretto scolastico di Alba (a cui fanno capo 65 Comuni) in collaborazione con l'Aned, Associazione nazionale ex deportati nei campi di sterminio nazisti.

Lo scopo è quello di proporre ai giovani alcuni momenti di riflessione sui temi della violenza, dell'intolleranza, della sopraffazione, della deportazione e annientamento della persona nei lager, nonché per riaffermare i valori della libertà e del rispetto.

S'inizierà (ore 9,30) con la messa in Cattedrale in suffragio dell'albese padre Giuseppe Girotti (ucciso a Dachau) e di tutti gli altri deportati che morirono nei campi di sterminio.

Alle 11,30, in piazza del Duomo, ci sarà una manifestazione da parte dei ragazzi delle scuole: ricorderanno il partigiano albese Dario Scagliola, morto a 19 anni durante la lotta di Liberazione (fu partigiano con Fenoglio con il nome di battaglia «Tarzan»).

Con l'occasione è stata allestita in Duomo una mostra sulla deportazione (si può visitare fino all' 8 aprile).

Il Distretto scolastico ha invitato alla manifestazione gli alunni delle quinte elementari, di terza media e delle ultime classi degli istituti superiori di tutta la zona. [g. f.]

Oggi a Dogliani

Si presenta il libro «Meirar»

Il volume raccoglie poesie di don **Giovanni Conterno**

DOGLIANI. Oggi pomeriggio, alle 18,30, nella calcografia «Il Pozzo», in borgata Castello, verrà presentato il libro «Meirar», un volume che raccoglie alcuni scritti di don Giovanni Conterno, il sacerdote morto poco più di un anno fa, dopo essere stato per trenta parroco di Dogliani.

L'opera, pubblicata postuma, raccoglie insieme arte e poesia: l'attenzione di don Conterno è stata catturata soprattutto dai fiori, dei quali si mostra grande estimatore e competente, oltre che abile e fine narratore.

La tiratura del libro è limitata a soli centotrenta esemplari, con i testi composti tutti a mano su carta pregiata dallo stampatore di Castello Antonio Liboà e poi confezionati in un cofanetto.

I brani sono accompagnati da nove xilografie di Gianni Gallo e da un'incisione acquarellata, realizzata da Teresita Terreno: raffigura l'Aquilegia, delicato fiore di montagna. [p. s.]

Cantiere a Sanfrè

Il sindaco ha bloccato gli scavi

SANFRE'. Il sindaco, Ernesto Gianolio, ha ordinato la sospensione degli scavi in un terreno di località Moglia, a qualche centinaio di metri dalla strada che dal centro porta a frazione Motta. Il provvedimento cautelativo è stato notificato ai proprietari, al progettista-direttore e al titolare dell'impresa, in attesa del sopralluogo che - sollecitati da un esposto di Italia Nostra - i tecnici del Servizio regionale cave hanno programmato per domani.

Spiega il geometra Gianolio: «Tocca agli ispettori della Regione determinare la natura dei lavori nella "zona umida" delle Moglie. Anni fa, il Comune aveva autorizzato la costruzione di un invaso, lo scopo di bonifica dell'area. I lavori cominciati tempo fa, ma quando il via vai di ruspe e camion si è intensificato la sezione braidese di Italia Nostra ha chiesto di "verificare la legittimità e congruità dei lavori", che a suo giudizio maschererebbero un'attività abusiva di estrazione di materiali per l'edilizia».

«Appena ricevuto l'esposto - prosegue il sindaco - sono andato a Cuneo, al settore regionale Opere pubbliche, nel tentativo di capirci qualcosa. Ho scoperto così, tra l'altro, che il Comune non poteva approvare la costruzione di invaso "con argini", com'è quello progettato. In attesa che la faccenda si chiarisca, ho ritenuto doveroso ordinare la sospensione dei lavori». [g. n.]

IN BREVE

Si accolgono i resti dell'alpino morto nel '42

Si svolgerà oggi (monumento ai Caduti, piazza San Martino, ore 10,30) una cerimonia per accogliere i resti dell'alpino Vittorio Augusto Vico, morto in Ucraina nel 1942 durante la campagna di Russia. Parteciperanno la banda musicale, un picchetto militare e sarà celebrata una messa. Le iniziative sono state prese da Comune, Gruppo alpini e Pro loco. [g. f.]

Narzole

Ieri l'addio al negoziante di vini

Si sono svolti ieri i funerali del cav. Bernardo Fornaseri, 62 anni, commerciante di vini. Dall'86 presidente dell'Associazione del commercio, turismo e servizi. Da anni faceva parte del consiglio d'amministrazione del consorzio Iscom, ente che eroga a livello provinciale i servizi tributari e sindacali per i soci. [r. s.]

Alba

I coscritti del 1928 in festa per i 70 anni

I coscritti della classe 1928 festeggeranno oggi i 70 anni: alle 10 messa nella chiesa parrocchiale di San Cassiano. Seguiranno la consegna di medaglie ricordo e il pranzo. [g. f.]

Bra

Il piano-stralcio delle fasce fluviali

Da domani al 4 maggio si potrà consultare, in municipio, la parte «braidese» del piano-stralcio delle fasce fluviali, adottato dall'Autorità di bacino del Po. La copia integrale della delibera è depositata in Regione, a Torino, nella sede della direzione Difesa del suolo (via Petrarca 44). [g. n.]

Sinio

Premi ai donatori del gruppo Avis

Si celebra stamani la festa del gruppo Avis. Saranno premiati i donatori benemeriti Giorgio Burdizzo (diploma), Claudio Marenda, Mario Elia (bronzo), Aldo Mautino (argento), Sergio Rinaldi, Giorgio Giordano (oro). Dopo la messa (ore 11), pranzo sociale. [g. c.]

Alba

Truffa, condannati dal pretore

Il pretore ha condannato Giuseppe Bonino (68 anni), di Fossano, a un anno e Corrado Bonino (33), di Carmagnola, a 4 mesi, entrambi con la condizionale. Erano accusati di truffa. [g. f.]

RISTORANTE
LOCANDA DEL BORGO
... nel cuore delle Langhe e Roero, dalle trasparenze del mare della Sardegna...
Pasqua e Pasquetta
Aperitivo Ferrari Brut
Carta musica e mousse di ricotta fresca e pecorino
Insalatina di Polpo e cuori di carciofo
Sformato di spigola in salsa di astice e champignons
Fettuccine con salsa di scampi
Orata brasata ai frutti di mare
Sorbetto shakerato alla mela verde e calvados
Vini: Vermentino di Gallura d.o.c.g.
Moscato Spumante
€. 80.000 (vini inclusi)
Via Pirio, 80 - Piobesi d'Alba - Tel. 0173/616868-58445
E' gradita la prenotazione - In settimana aperto solo di sera sabato e domenica anche a mezzodì - giorno di chiusura il mercoledì
Direzione: Franco MO - Campione del Mondo BARMEN 1995

GARDEN " ISOLA VERDE "
GREEN SERVICE
Vendita Piante - Fiori e prodotti per giardinaggio
Progettazione e Realizzazione Giardini e Impianti d'irrigazione
Manutenzione e Consulenza Preventivi Gratuiti
DOMENICA APERTO tutto il giorno
C.so Canale - Fraz. Bassi 1/A - GUARENE d'ALBA - Tel. e Fax 0173/364656

BANCA DEL CUNEESE
di vendita, risorse (rif. 18/98)
A&G CONSULENTI DI DIREZIONE
da assumere con la qualifica di impiegati di grado IV, con contratto di formazione e lavoro, ai sensi della Legge 19 dicembre 1984 n. 863 e successive modificazioni e/o integrazioni, della durata di 24 mesi.
Requisiti "minimi" richiesti per la presentazione della domanda di partecipazione alla selezione:
- **Titoli di studio:** Maturità classica, scientifica, Diplomi tecnico-commerciali, Informatici, Geometri e Periti Agrari con votazione di almeno 42/60.
- **Età:** non superiore a 32 anni alla data di assunzione.
- **Residenza:** in uno dei comuni della provincia di Cuneo sin dal 1° gennaio 1998.
Inoltre costituiranno titolo preferenziale eventuali lauree in discipline economico-giuridiche. Solo i candidati i cui curricula evidenzieranno profili con caratteristiche rispondenti alle esigenze della Banca saranno convocati per sostenere la selezione basata su test psico-attitudinali scritti ed orali. Le convocazioni saranno effettuate entro 30 giorni dal termine per la presentazione dei curricula agli **indirizzi indicati come residenza.**

AZIENDA METALMECCANICA, parte di un importante GRUPPO INDUSTRIALE, ricerca:
pos. a) MECCANICI
pos. b) TORNITORI - FRESATORI
pos. c)
Si richiede: provenienza da scuola professionale ed esperienza nel settore.
Sede di lavoro: vicinanze CUNEO.
Inviare dettagliato curriculum a: Publikompass 148 - 10100 TORINO.

bofrost Italia S.p.A., per ampliamento della propria struttura Commerciale, RICERCA OPERATORI ALLA VENDITA.
Si offre: Assunzione da contratto Nazionale del Lavoro; Automezzo aziendale, Formazione iniziale e Incentivi alla vendita ed alla produzione.
Si richiede: Attitudine alla vendita ed ai rapporti sociali, età inferiore ai 32 anni, militesente, predisposizione al guadagno.
Telefonare orario ufficio al 0172/49.59.12 - 13

Azienda cuneese ricerca
con quinquennale esperienza e patente di 1° grado per conduzione generatori vapore, max 45 anni. Inviare curriculum a: Publikompass 138 - 10100 Torino.

NIGHT CLUB
ONE WAY
ALBA - Viale Isonzo
Tel. 0172/69.41.14
APERTO TUTTE LE SERE DALLE 22,30 ALLE 5
CHIUSO IL MARTEDI'

A VALLAURIS vicino a CANNES
Splendida contemporanea proprietà di 12.000 mq con villa 650 mq, stupenda vista mare - monti. Prestazioni lusso: grandissimo soggiorno, 7 camere, 6 sale da bagno, 2 uffici, discoteca, piscina, tennis, poli-house, eliporto, casa indipendente custode.
proprietario vende FF. 6.000.000
Si parla inglese e francese
Tel. 0033/493.386.064

PK Per la pubblicità su LA STAMPA
publikompass
Direzione: Corso Massimo d'Azeglio 60
Sportelli: Via Roma 80 - Via
Telefono 011 666.52.11 - Fax 666.53.00 - 10126 TORINO

LUNEDÌ tuttosoldi
GIOVEDÌ tuttolibri
I supplementi de LA STAMPA
Una settimana ricca di tutto.

Fondazione Piemontese per la Ricerca sul Cancro
10123 Torino - Via Rocca 49
Tel. 011/812.7688-812.7889 - Fax 817.7729 - C/C Postale 410100
TRE MODI PER FARE UN'OFFERTA ALLA FONDAZIONE PIEMONTESE PER LA RICERCA SUL CANCRO
1. Con un versamento sul c/c postale n. 410100.
2. Con un versamento sul c/c bancario n. 8780163/14 presso la Cassa di Risparmio di Torino - Ag. 33 - Corso Vittorio Emanuele II, 6 - Torino.
3. Presso gli uffici della Fondazione Piemontese per la Ricerca sul Cancro - Via della Rocca, 49 - 10123 Torino - Tel. 011/8127688 o presso la locale Delegazione.

Sfida tra ballerini al «Crazy boy» di Centallo. Dronero offre festa rock

Un trofeo di liscio e tanta musica live

BORGO SAN [redacted] All'«Hollywood» stasera «Notte latina» con i Fatal salsa, i pluricampioni di ballo latino americano Dino e Lucia Manuppelli. Seguiranno lezioni di ballo. Ingresso libero. Al «Cabiria» stasera, per le domeniche live in collaborazione [redacted] la Mercedes Benz Gino spa, dalle 23,30, il polistrumentista saluzzese Piero Vallero con i «Labirinto» proporrà un'esplosione di funk, rhythm' & soul.

[redacted] Oggi, alle 14, alla discoteca «Crazy Boy» di Centallo, si disputa il «Tredicesimo trofeo di Pasqua» di ballo liscio piemontese per atleti amatori e il primo per maestri professionisti; organizzano Jole Bosco e Michele Olivero con il patrocinio dell'Associazione nazionale maestri di ballo.

[redacted] Al «Loola Paloosa» di tetto Croce stasera (ore 22) suona la «Pastina band».

[redacted] Il «Tribal rock pub» invita a una festa in musica oggi, dalle 16, con la partepcipazione [redacted] cinque band: Uziel, Amauroto, Imhotep, Glamdring e Mind Eyes. Il sound spazia dal funk-rock strumentale al melodic death.

[redacted] Alla cremeria «La fontana» stasera, dalle 21,30, intrattenimento musicale con Gino Bottero.

[redacted] All'«Highlander pub» stasera (ore 21,30) il gruppo folk country «Acustica» sarà protagonista di una performance che, grazie alla registrazione di Roberto Maccagno dello studio «Rem» di Bra, verrà inserita nel nuovo «cd» del gruppo, che sarà inciso in questo [redacted]

[redacted] A «Le Louvre» discoteca oggi, dalle [redacted] alle 19, pomeriggio dedicato ai ragazzi con musica, suoni e commerciale proposti da William dj. Ingresso libero.

Gli Acustica registreranno [redacted] brano dal vivo a Manta
A destra, una coppia di allievi del ballo liscio

Pièce domani con Amanda Sandrelli e Blas Roca Rey

Gioventù bruciata Anni '90 al «Politeama» di Saluzzo

SALUZZO. E' un dramma [redacted] ro ed esistenziale, ferocemente testimone della società [redacted] temporanea, quello che va in scena domani sera (ore 21) al Politeama [redacted] per il penultimo appuntamento con la stagione di prosa.

Il testo, scritto da Angelo Longoni e interpretato da Amanda Sandrelli [redacted] Blas Roca Rey, è di quelli che non scivola[redacted] sulla pelle dello spettatore senza lasciare traccia. E' al contrario un forte spunto di riflessione, tutto racchiuso nel titolo: «Bruciati». Sono infatti «bruciati» i due giovani protagonisti, una ragazza che fa la prostituta d'alto bordo, guadagnando anche due milioni per notte e il suo casuale compagno, un disgraziato che [redacted] di sopravvivere [redacted] qualche marchetta di basso livello.

L'autore (anche regista della pièce) li fa incontrare in una stanza d'albergo per soddisfare le voglie di un [redacted] e ricco voyeur che però all'improvviso muore. La coppia improvvisata s'impossessa di una valigetta piena di soldi, ma davanti [redacted] quello che potrebbe diventare la risoluzione di ogni problema [redacted] palesa tutta l'incapacità di costruirsi un futuro di due personalità perdenti. Mentre cercano di comprendere la situazione, Monica e Alex ripercor[redacted] passato segnato da emozioni fugaci, subito consumate e annullate in un vuoto senza appello. Ottime le critiche. Il biglietto per i non abbonati costa 32 mila lire, in vendita da S.G. Palcoscenico, in corso Piemonte 17 o al botteghino. [v. p.]

Amanda Sandrelli e [redacted] Rey protagonisti di un dramma esistenziale

Savigliano stasera (ore 20,30) presenta un capolavoro di Bach

Passione secondo San Matteo per coro e Orchestra barocca

SAVIGLIANO. Appuntamento [redacted] alto valore artistico stasera, nella chiesa di San Pietro. Alle 20,30, il [redacted] e l'Orchestra barocca italiana presenteranno un capolavoro della storia della musica: «La Passione secondo San Matteo» di Bach. La narrazione evangelica del supplizio di Cristo fin dai primi secoli della Chiesa venne cantata nelle funzioni liturgiche della Settimana Santa.

La «Matthaus Passion» per doppio coro e orchestra [redacted] due organi fu eseguita per la prima volta nel 1729. Johann Sebastian Bach nella Passione seguì la vecchia tradizione, facendo recitare la storia da un evangelista, mentre le parti di Cristo, di Pilato e degli altri personaggi di maggior rilievo [redacted] sostenute dai singoli cantanti; discepoli, soldati e sacerdoti sono rappresentati dal coro.

La musica del compositore tedesco stasera sarà eseguita da [redacted] cast d'eccezione: l'Orchestra barocca italiana diretta da Riccardo Martinini violoncellista e direttore, promotore della ricerca filologica in Italia, fondatore dell'Orchestra barocca italiana, che suona e dirige in tutta Europa. Ha inciso per Fnac Music, Radio France, Stradivarius, Nuova Fonit Cetra. Saranno impegnati inoltre cantanti internazionali: Maria Luisa Martin (soprano, Spagna), David Greiner (contralto, Germania), Philip Salmon (tenore, Inghilterra), Furio Zanassi (baritono, Italia) e Adam Green (basso, Inghilterra). La [redacted] è organizzata dagli Amici della musica di Savigliano, sponsor l'assessorato alla Cultura, Regione, Fiat Ferroviaria, Ente manifestazioni, Fondazio[redacted] Banca Crs, presidenza del Consiglio, dipartimento dello spettacolo. [n. c.]

VILLANOVA SOLARO

Quaresima con note sacre

Un «Concerto di Quaresima», con [redacted] programma di musica sacra, si terrà stasera, alle 21, nella chiesa [redacted] San Martino a Villanova Solaro. Protagonista sarà la corale «Mater Ecclesiae» di Almese, diretta dal maestro Silvano Bertolo. Si esibiranno anche il soprano Anna Maria Rotti, il mezzosoprano Elide Alloero, il tenore Antonio De Lucia, il baritono Pier Giuseppe Burdese ed il basso Giuseppe Gloria. I solisti saranno accompagnati dal [redacted] Claudio Morbo e dal violoncellista Antonio Canino. I protagonisti della serata vantano esperienze artistiche di rilievo. L'iniziativa è organizzata dal Comune di Villanova Solaro. L'ingresso è libero. [g. ne.]

[redacted] E NOTTE

[redacted]

Suonano due bande

Nel bocciodromo coperto di Dogliani stasera, alle 21, concerto delle bande musicali «Il risveglio» di Dogliani e «Arrigo Boito» di Fossano. Nella parrocchiale di Roapiana a Monastero Vasco (ore 21) concerto della «Schola gregoriana» della dio[redacted] Cuneo, diretta da Ezio Mandrile, organizzato dalla parrocchia di San Pietro e Paolo [redacted] dai Consigli pastorali unificati. Al teatro Baretti di Mondovì, stasera (ore 20,45), per il Festival Amadeus, l'orchestra sinfonica della Compagnia d'opera italiana, diretta [redacted] Antonello Gotta, proporrà musiche di Rachmaninov e Beethoven.

Caraglio

Arte multimediale

Al circolo Marcovaldo, nell'ex convento dei Cappuccini stasera (ore 21), gestualità e versi [redacted] Elena Cometti ed Ettore Ferrero in «Corpo poetico».

[redacted]

«I racconti [redacted] Sarajevo»

Stasera, alle ore 21, nel teatro Silvio Pellico, si replica «I racconti di Sarajevo» tratti dall'opera del premio Nobel Ivo Andri. Regia di Giuseppe Carda[redacted]. Biglietto 15 mila, ridotto 12 mila.

Barolo

Festival del volo

In frazione Vergne oggi, dalle 14, III[a] edizione del «Festival del volo», [redacted] aquiloni, deltaplani, aerei radiocomandati. Si potrà sorvolare le colline in elicottero o in mongolfiera.

[redacted]

Incontro [redacted] l'autore

Le note [redacted] chitarrista Giuseppe Robba introdurranno, stasera, alle 21, nella Sala della Torre, l'incontro del ciclo «L'autore in collina», organizzato dalla Pro loco «Contessa di Castiglio[redacted]. Robba accompagnerà la lettura [redacted] passi del libro «Io parto per la Merica», presentato dall'autore, Donato Bosca. Si degusterà il moscato del produttore Stefano Perrone.

Cravanzana

«Canté j'euv» ultimo atto

Oggi, alle 16, nella chiesa [redacted] Battuti, l'Associazione studi su Cravanzana conclude il «Canté j'euv» con musiche popolari, scenette dei ragazzi [redacted] Media, torte casalinghe [redacted] vini.

CINEMA ITALIA - SALUZZO
11 VINCITORE DI PREMI OSCAR TRA CUI MIGLIOR FILM - MIGLIOR REGIA

[redacted] AL [redacted]

CUNEO

FIAMMA. Tel. 693.554. **Anastasia**. Feriale 18; 20; 22. Sabato e domenica [redacted]; 18; 20; [redacted].

[redacted]. Tel. 692.936. **Maschera di ferro**. Feriale e festivo 17; 19,30; 22.

ITALIA. Tel. 692.951. [redacted]. Feriale 18; 21,30. Festivo 14,30; 18; 21,30.

MONVISO. Tel. 631.771. OGGI RIPOSO.

DON BOSCO. RIPOSO.

[redacted]

[redacted]. Tel. 363.021. **Full Monty**. Feriale 20; 22. Festivo 16; 18; 20; 22. L. 6000.

[redacted]. Tel. 440.340. [redacted]**stad**. Feriale 20; 22. Festivo 21.

[redacted]

[redacted]. Tel. [redacted]. **L'uomo della pioggia**. [redacted]: 16,15; 18,45; 21,15.

[redacted]

MODERNO. Tel. 252.211. **The boxer**.

[redacted]

IMPERO. Tel. 412.317. [redacted]. Feriale e sabato 19,30; [redacted]. Festivo 17; 19,30; 22.

VITTORIA. Tel. 412.771. **Titanic**. Feriale 18; 21,30. Festivo 14,30; 18; 21,30.

BUSCA

LUX. Tel. 944.231. **L'avvocato del diavolo**. Ore 21.

CANALE

NUOVO. In e out.

CARAGLIO

FERRINI. Tel. 619.131. **La seconda guerra civile americana**. Feriale 20; 22. Festivo 15; 17; 20; 22.

CENTALLO

NUOVO LUX. Tel. 211.726. **The g**[redacted]. [redacted] 19,45; 22,15.

[redacted]

[redacted]. Tel. 488.324. [redacted]. Feriale 20; 22. Festivo 17; 20; [redacted].

[redacted]

[redacted]. Tel. 918.393. **Full Monty**.

[redacted]

[redacted]. Tel. 62.407. **Titanic**.

[redacted]

EXCELSIOR. The game. Ore 21.

[redacted]

LUX. Tel. 927.534. **Topolino sotto sfratto**.

[redacted]

[redacted] **SALA 1**. Tel. 47.898. [redacted].

BERTOLA SALA 2. La maschera di ferro.

[redacted]

[redacted] Tel. 391.31. **Il collezionista**. Ore 21,15.

[redacted]

COMUNALE. The game. Ore 20; 22.

[redacted]

ROBY. The game. Feriale 21. Sabato e festivi 19,30; 22.

[redacted]

CIVICO. Tel. 43.756. **La maschera di** [redacted]. Ore [redacted]; 17,20; 19,45; 22.

ITALIA. Tel. 42.606. **Titanic**. Feriale 21. Sabato e festivo 16; 21.

[redacted]

ROSURENT. Amistad. Ore [redacted].

[redacted]

[redacted] Tel. 712.957. **Titanic**.

[redacted] 712.477. **La** [redacted] **ferro**.

NELLE SALE DI [redacted]

ADUA 200 c. G. Cesare 67, tel. 856.521. **La vita è bella**. Or.: 15,30; 17,50; 20,10; 22,30.
ADUA 400 c. G. Cesare 67. tel. [redacted]. **Qualcosa è cambiato**. Or.: 15; 17,30; 20; 22,30.
AMBRA v. Chiesa Salute 77, [redacted] 210.985. **Tre uomini e una gamba**. Or.: 14,40; 16,40; 18,40; 20,40; 22,30.
[redacted] **MULTIS.** corso V. Emanuele II 52, tel. 547.007. Sala 1: **Sfera**, di B. Levinson. Or.: 14,30; 17,10; 19,50; 22,30. Sala 2: **Qualcosa è cambiato**, di J. L. Brooks. [redacted]: 14,30; 17,10; 19,50; 22,30. Sala 3: **La Maschera di Ferro**, regia di Randall Walace. [redacted]: 14,30; 17,10; 19,50; 22,30.
ARLECCHINO c. Sommeiller 22, tel. [redacted]. **Amistad**. Or.: 16,30; [redacted]; 22,30.
CAPITOL v. San [redacted] 24, tel. 540.605. **The Full Monty**. Or.: 16; 18,10; 20,20; 22,30.
CENTRALE v. C. Alberto 27, tel. 540.110. **Aprile**. Or.: 15,45; 17,30; 19,15; 21; 22,40.
C. CHAPLIN 1 via Garibaldi 32/e, tel. 436.07.23. **Il ladro**. Or.: 15,45; 18,10; 20,25; 22,40.
C. [redacted] Garibaldi 32/e, tel. 436.07.23. **Parole...** [redacted] **Parole...** Orario: 15,35; 17,50; 20,10; 22,30.
CIAK corso Giulio Cesare 105, tel. [redacted]. Orario: 14,50; 17,25; 20; 22,30.
CRISTALLO via Goito 5, tel. 650.71.00. **Il collezionista**. V. M. [redacted]. Or.: 15,15; 17,40; 20,05; 22,30.
DORIA via Gramsci 9, tel. 542.422. **Flubber**. Orario: 16; 18,10; 20,20; 22,30.
ELISEO GRANDE p. Sabotino, tel. 447.52.41. **Jackie Brown**. Orario: 16; 19; 22.
ELISEO BLU piazza Sabotino, tel. 447.52.41. **The Game**. Orario: 15; 17,30; 20; 22,30.
ELISEO ROSSO piazza Sabotino, [redacted] 447.52.41. **Will Hunting** - [redacted] **Ribelle**. Orario: 15,15; 17,40; 20,05; 22,30.
EMPIRE p. V. Veneto 5, tel. 817.16.42. **The Full Monty**. [redacted]: 14,30; 16,30; 18,30; 20,30; 22,30.
ERBA [redacted] c. Moncalieri 241, tel. 661.54.47. **Harry a pezzi**. Orario: 16,30; 18,30; 20,30; 22,30.
ETOILE via Buozzi ang. via Roma, tel. 530.353. **The Full Monty**. Orario: 15; 16,55; 18,50; 20,45; 22,40.
FARO via Po 30, tel. 817.3323. **Titanic**. Or.: 14,30; 18,05; 21,40.
[redacted] c. Trapani 57, t. 3852057. **La maschera di ferro**. Or.: 14,15; 17,10; [redacted] 22,30.
IDEAL c. Beccaria 4, tel. 521.4316. **Un topolino sotto sfratto**. Or.: 16,30; 18,30; 20,30; 22,30.
KING via Po 21, telefono 812.59.96. **Il ladro**, di Pavel. Orario: 16,30; 18,30; 20,30; 22,30.
KONG v. S. Teresa 5, t. 534.614. **Alien la clonazione**. Or.: 16; 18,10; 20,20; 22,30.
LUX Galleria San Federico, tel. 541.283. [redacted]. Orario: 14,20; 17,55; 21,30.
[redacted] **UNO** v. Montebello 8, t. 817.10.46. **Aprile**. Or.: 16,30; 18; 19,30; 21; 22,30.
[redacted] 1 v. Pomba 7, tel. 812.41.73. **Ja**[redacted] **Brown**. Orario: 16,30; 18; 19,30; 21; 22,30.
NAZIONALE 2 v. Pomba 7, tel. 812.41.73. **Will Hunting genio** [redacted]. Or.: 15,40; 17,50; 20,10; 22,30.
OLIMPIA 1 v. Arsenale 31, tel. 532.448. **Un topolino sotto sfratto**. Or.: 14,30; 16,30; 18,30; 20,30; 22,30.
OLIMPIA 2 v. Arsenale 31, tel. 532.448. **Kundun**. Orario: 15; 17,30; 20; 22,30.
REPOSI v. XX Settembre 15, tel. 531.400. Sala 1: [redacted]. Or.: 14,50; 17,25; 20; 22,30. Sala 2: **Figli di** [redacted]. Or.: 14,45; 16,45; 18,45; 20,45; 22,45. Sala 3: **La maschera di ferro**. Or.: 15; 17,30; 20; 22,30.
ROMANO Gall. Subalpina, t. 562.01.45. **The game**. Or.: 15; 17,30; 20; 22,30. Ingr. 12.000.
STUDIO RITZ v. Acqui 2, tel. 819.01.50. **L.A. Confidential**. Or.: 17,10; 19,50; 22,30.
[redacted] 1 [redacted] M. D'Azeglio 17, [redacted] 650.02.05. **Will Hunting - Genio Ribelle**. Or.: 15,30; 17,50; 20,10; 22,30.
[redacted] Roma 336, tel. 562.1788. **Anastasia**. Or.: 14,25; 16,25; 18,25; 20,25; 22,25.

TEATRI

TEATRO REGIO. Dall'8/4 all'8/6 alla Cavallerizza via Verdi 9, **D'opera - In mostra i segreti del teatro.** Esposizione per il 25° anniversario della ricostruzione del Teatro Regio. Ingresso libero. Aperta dal mercoledì al lunedì ore 10/19 ven. e sab. ore 10/23. Martedì chiuso.

AUDITORIUM RAI. P. Rossaro. Ore 10,30 Strumentisti dell'Orch. sinf. naz. Rai. Domenica Musica 1998 - 3° concerto. In programma musiche di Barber Ghedini Cajkovskij. Poltrona L. 20.000, ingr. L. 12.000.

Cuneo Aziende
Intermediazione Attività Commerciali
P.zza Europa, 6 - 12100 CUNEO - Tel. 0171/65056 - 65234 fax 0171/65056

[redacted]

CUNEO adiacenze albergo tre stelle, 45 camere tutte con telefono e televisore. Garage e parcheggi privati. A norma legge [redacted]. Cedesi comprensivo muri.
[redacted] **PIEMONTE** [redacted] albergo tre stelle, 43 [redacted], avviato ristorante, piscina, giardino privato e garage.
MONDOVI' cedesi [redacted] tre stelle, 21 camere, garage. Tutte [redacted] camere dispongono di tv e frigo bar. Vera occasione.
SAVONA cedesi compreso muri, albergo tre stelle. Posizione strategica, 60 camere, con ampi saloni ed avviatissimo rinomato ristorante. Ampi parcheggi. Vero affare. Trattativa riservata in sede.
SAVONA meublé tre stelle, 17 camere, avviatissimo adiacente mare tutto [redacted]. Ottimi utili dimostrabili. Cedesi per cessata attività.
CUNEO centro cedesi bar gelateria con tabacchi-edicola forte lavoro, 7 [redacted], utili elevati. Trattativa riservata in [redacted].
[redacted] centro licenze di superalcolici e di ristorante [redacted] disponibilità di locali su importante corso. Ottima opportunità.
[redacted] cedesi pub-ristorante avviatissimo. Facile conduzio[redacted]. Buoni utili dimostrabili. Vera occasione.
[redacted] cedesi bar orario corto, chiuso la domenica. Occasione.
ALBA cedesi discoteca molto ben avviata. Ottimo arredamento. A norma 626. Tratta[redacted] riservata in sede.
[redacted] cedesi tabaccheria-edicola. Buon giro d'affari, facile conduzione.
[redacted] Ventimiglia zona intenso traffico levata [redacted] milioni incasso annuo 2 miliardi [redacted]. 3 addetti.
TABACCHI Giornali Imperia centrale Tab. XIV levata 10 milioni [redacted] utili. Cedesi.
[redacted] **- GIORNALI** Cuneo adiacenze vaste tabelle merceologiche 2 addetti 150 milioni e comode dilazioni.
[redacted] Alba centro. Cedesi. Tab [redacted]. Attività da incrementare. Prezzo molto interessante.
TABACCHI-LOTTO Pinerolo levata 10 milioni [redacted] 6 miliardi anno forti utili 4 addetti anticipo 500 milioni.
EDICOLA [redacted] Bra posizione centrale Tab. XIV ottimo [redacted] buoni utili cedesi.
[redacted] Cuneo centro 2 vetrine, incasso elevato. Vera occasione. Cedesi.
[redacted] località turistica del Cuneese cedesi. Ottimo avviamento. Forti [redacted]. 2 addetti. Vero affare.
[redacted] con adiacente rivendita pane. Savigliano centrale. Macchinari ed attrezzature complete. Ottima produzione giornaliera. Eccezionale opportunità per esperti del settore.
PASTA FRESCA produzione artigianale in Savigliano. Attrezzature [redacted] macchinari completi. Cedesi per motivi familiari. Prezzo interessante.
[redacted] centralissimo negozio calzature-pelletteria ottimo giro d'affari. [redacted] dimostrabili. Cedesi.
ALASSIO nel centralissimo budello ca[redacted] tre avviatissimi negozi di abbigliamento, elegantemente arredati, esclusivisti di importanti e conosciutissimi marchi nazionali ed esteri. Trattativa riservata.

[redacted]

SAN [redacted] Porto Sole vendesi ultimi bilocali vista [redacted] con ga[redacted] prestigioso residence [redacted] piscina e campi [redacted] tennis.

AFFITTI

CUNEO monolocale arredato. Riscaldamento autonomo.
CUNEO C.so Nizza attico di mq [redacted] composto da 5 vani + servizi + grande terrazzo - solaio e cantina.
CUNEO affittasi negozio in C.so Nizza [redacted] 150 - 2 vetrine - a norma legge 626.
[redacted] centro bilocale arredato.
[redacted] **ROCCO BERNEZZO** salone, tinello, cucinino, 3 camere letto, [redacted] e cantina. Riscaldamento autonomo [redacted] metano.
SAN REMO affittasi in C.so Cavallotti (zo[redacted] Porto Sole) alloggio [redacted] mq 121 + terrazzo 130 mq.

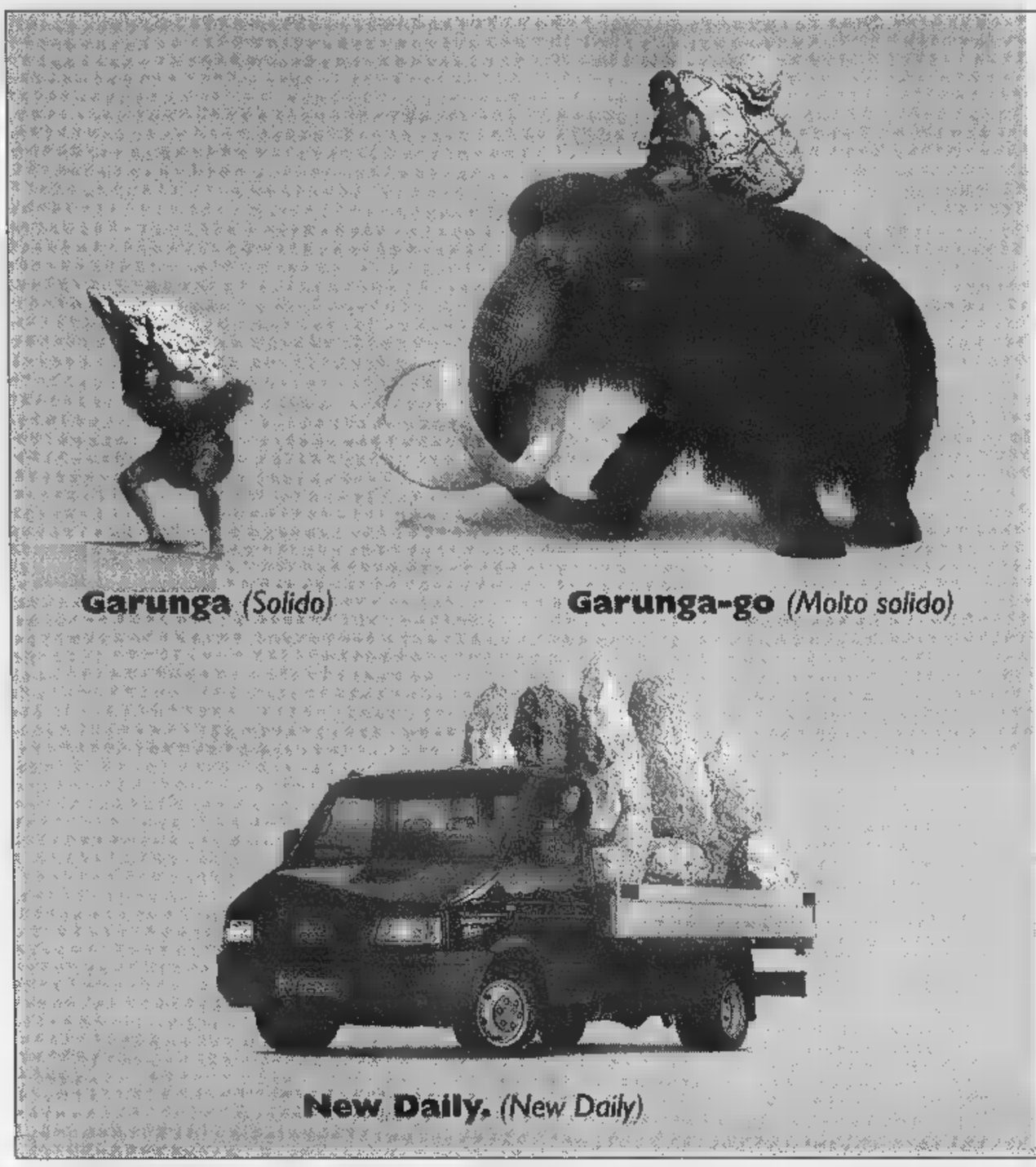

New Daily Basic 35.10 Cabinato 103 CV. L'offerta più solida, il più solido degli investimenti.

Da sempre, New Daily Iveco significa solido roccia.
Sarà per la grande robustezza del telaio con longheroni d'acciaio, per la maneggevolezza, per il suo volume di carico, per la sua efficienza.
Oggi anche con una dotazione di serie davvero robusta:

- Motorizzazione 2800 Turbo
- Idroguida
- 4 freni a disco
- Cassone fisso

L. 34.500.000
chiavi in mano
(IVA esclusa)
Offerta valida fino al 30/4/1998.
Non cumulabile con altre iniziative in corso.

www.iveco.com — Iveco viaggia con Urania Michelin

New Daily IVECO
Solido come roccia.

I Concessionari della provincia di Cuneo

SCAVINO S.p.A.
- MONDOVÌ (CN) - Tel. 0174/44892/3
- [illegible] (CN) - Tel. 0173/33758

COVENCAR S.p.A.
- CHERASCO (CN) - Tel. 0172/413887
- [illegible] - Tel. 0171/411212

Calcio, sul campo di corso Trento la squadra di Cavallo è impegnata in una sfida salvezza

Fossanese disperata con il Pietrasanta

Dopo quattro sconfitte oggi gli azzurri devono vincere

FOSSANO. Dopo quattro sconfitte consecutive, è assolutamente vietato concedersi ulteriori distrazioni. Lo sanno benissimo gli azzurri del presidente Gino Bordone e di «mister» Bruno Cavallo che oggi, dalle 15, nella quart'ultima giornata del Campionato Nazionale Dilettanti di calcio, affrontano al campo di corso Trento i toscani del Pietrasanta.

La formazione lucchese (terz'ultima, a quota punti) arriva da un preziosissimo successo casalingo (2-1), in rimonta, sul Derthona. Oggi si gioca le ultime «chance» di risalire la classifica.

La Fossanese (ferma da quattro settimane a 34 punti; il Sa- ne ha 32; 31 il Derthona, prima delle quattro squadre in zona-retrocessione) arriva, invece, dalla bruttissima sconfitta esterna (1-0) a opera dell'Entella Chiavari, in quella che il tecnico Bruno Cavallo ha subito definito la peggior partita della sua gestione.

«Le molte assenze di questo periodo hanno avuto il loro peso ma ribadisco che i problemi sono soprattutto di natura psicologica - spiega l'allenatore degli azzurri -. Questa volta, c'è la giusta tensione per affrontare una partita che, dopo quattro scivoloni consecutivi, non possiamo più permetterci di fallire».

Per la sfida col Pietrasanta, che nel match d'andata s'impose 1-0, «mister» Cavallo può contare sul prezioso rientro a tempo pieno di Massimo Ambrosino (già in panchina, non aveva giocato, con Castelnuovo ed Entella), che s'era fratturato la clavicola sinistra alla vigilia del derby Valenza.

Dopo il turno di squalifica, rientra Labrozzo. Capitan Burgato, che non è in condizioni ottimali (è reduce da broncopolmonite), ma aveva già disputato uno «spezzone» partita con l'Entella, sarà in panchina. Stagione finita per Paolo rgna, che è stato operato al ginocchio; Bianco sconta l'ultima delle quattro giornate di squalifica (tre per l'espulsione di avullo più una per recidività in ammonizioni) e quindi sarà disponibile per il derby di Casale del 19 aprile.

Fra i pali ci sarà Mulato (splendido a Finale Ligure, dove era stato decisivo in almeno tre circostanze); i marcatori saranno Ambrosino e Gianoglio; Cristino farà il libero. Nella centrale, giostreranno Pieri, Dalmazzo, Mendola, Bochicchio e il prescelto fra De Santis e De Marco; in attacco, la coppia Labrozzo-D'Errico. In panchina, con il secondo portiere Vaudagna, De Marco (o De Santis), Burgato, Ferri i giocatori della Juniores Ansaldi, Bruno e Manissero.

Stasera, dopo le 22,30, nel corso della rubrica «A tutto-campo weekend», Primantenna-Supersix trasmetterà un'ampia sintesi di Fossanese-Pietrasanta.

Renato Arduino

Il bomber Ferri sarà in panchina vicino all'allenatore Cavallo

La truppa Eberini va a sfidare Camaiore

Il Cuneo del «sergente di ferro» cerca una vittoria e annuncia l'ingresso in società di Costamagna

CUNEO. Dopo la vittoria contro Massese che ha rilanciato le ambizioni dei biancorossi in chiave play-off ecco un'altra squadra toscana sul cammino di Caridi e soci.

A partire dalle 16 oggi la truppa del «sergente ferro» Sergio Eberini è impegnata a Camaiore contro quella che è stata probabilmente la sorpresa del girone A del Campionato nazionale dilettanti. Quella di oggi è probabilmente la gara, delle restanti quattro, più difficile per i biancorossi il cui obbiettivo è di arrivare più in alto possibile. Contro i toscani che all'andata strapparono un rocambolesco 2-2 dopo essere stati in svantaggio per 2-0 Sergio Eberini rispetto a domenica recupera Giovine che ha scontato la squalifica. Per il resto il mister cuneese dovrebbe affidarsi a Campana i pali, Va- oppure Magliano a far coppia con Bertino sulle fasce difensive con i soliti Caridi e Marrazza coppia centrale. A centrocampo Becchio tornerà sulla fascia destra con Giovine e Marchisio centrali. Moschetti agirà da centrocampista centrale, mentre in avanti via libera a Mazzeo Zocco Rovera pronto in panchina in di necessità. Afferma Eberini: «Sicuramente la gara di oggi è molto difficile, ma sono convinto che sapremo fare una bella partita anche perché a questo punto vorrei arrivare il più in alto possibile».

Intanto delle interessanti novità arrivano dal fronte societario. Da giovedì la Cuneo Sportiva ha nuovo direttore generale: Sergio Costamagna, della Straconi, dirigente del Centallo e del Consorzio Calcistico la Granda. **[g. p. c.]**

Becchio e Giovine sono i cardini del centrocampo del Cuneo gli uomini da cui sovente partono le azioni più pericolose

E Mondovì ospita la capolista Cumiana

Un Saluzzo ottimista per la forte Novese

CUNEO. Archiviato il turno infrasettimanale che ha provocato un nuovo ribaltone ai vertici della classifica, il campionato di Eccellenza disputa oggi l'11ª di ritorno. Il comportamento delle cuneesi nel turno di giovedì è stato positivo: l'Albese ha vinto largamente contro il Nizza Millefonti in trasferta, un Bra pimpante e motivato ha costretto l'ex capolista Acqui allo 0-0 casalingo, Saluzzo e Villafranca hanno chiuso salomonicamente sull'1-1 il loro particolare spareggio salvezza.

Oggi proprio il Villafranca, che non può dirsi del tutto tranquillo, arriva al San Cassiano per affrontare l'Albese in un incontro delicato. Gli azzurri, attualmente quarti, non hanno forse più la possibilità di agganciare il vertice, ma non vogliono abbandonare la lotta nel caso le squadre che occupano i primi posti dovessero, per un motivo o per l'altro, rallentare. Il Villafranca dal canto suo ha bisogno di fare punti-salvezza. Non sarà quindi una tranquilla partita di fine stagione.

Delicato anche il confronto che attende il Bra che ospita il pericolante Moncalieri. Gli uomini di Arturo Merlo, però, dopo il largo successo sull'Asti e la buona prova di Acqui, sono lanciatissimi. Giocherà in casa anche il Saluzzo, che dovrà affrontare la forte Novese, seconda in graduatoria. Pure i ragazzi di Ezio Bertuzzo hanno bisogno di punti salvezza per chiudere senza affanni la stagione.

Ultimamente hanno giocato buone partite, per cui c'è ottimismo in casa granata anche per l'incontro odierno.

In Promozione, nella decima di ritorno, spiccano i derby Busca-Trevalli, Centallo-Sommarivese, Cheraschese-Pro Dronero, Pedona-Cavallermaggiore. Questi gli altri confronti: Cambiano-Narzolese, Don Bosco-Saviglianese, Sommariva Perno-Airaschese Mondovì-Cumiana, con la capolista che dovrà guardarsi dalle insidie della lanciata formazione monregalese. **[a. s.]**

Valeo
DELLA RICERCA PER IL POTENZIAMENTO DELLA PROPRIA
INGEGNERI MECCANICI
esperienza acquisita seguenti
ACQUISTI
La selezione è indirizzata verso candidati dotati di forte spirito di iniziativa e attitudine ai rapporti interpersonali, con un'esperienza lavorativa acquisita presso realtà modernamente organizzate.
Il contesto multinazionale del gruppo richiede una buona conoscenza, almeno di base, della lingua francese ed inglese.
L'inquadramento professionale ed il trattamento economico, commisurati professionalità alle effettive capacità acquisite, si posizionano comunque su alti livelli di mercato.
I interessati dovranno inviare dettagliato curriculum vitae indirizzato a:
Frizioni e Trasmissioni
Direzione Risorse Umane
Corso Francia, 4 - 12084 Mondovì (Cn)
oppure via Fax al 0174/557656
Si richiede l'autorizzazione al trattamento dati personali ex legge 675/96.
Valeo

COMUNICATO AI SOCI
Il CIRCOLO PIANETA ROSSO
con sede a CASTELLO D'ANNONE Regione S. Andrea, 1
comunica ai sigg. Soci che il locale sarà aperto nei giorni di giovedì, venerdì sabato e domenica dalle ore 22,30.
Si rammenta che l'ingresso è riservato esclusivamente ai sigg. Soci.

CHRIST LISCIO Tel. 43.557
ORCHESTRA SPETTACOLO
***
LA SALETTA DISCOTECA, MUSICA 60/70/80 RITMI CARAIBICI
***
ORE 20 INIZIO SCUOLA BALLO LISCIO STANDARD CON IL MAESTRO SAMPO'

TATA SEI GRANDE!
TATA PICK UP 2000cc diesel o turbodiesel intercooler è davvero grande. Grande spazio, grande portata, grande versatilità, anche nella nuova a doppia cabina, ma, soprattutto... Grande convenienza. Infatti TATA PICK parte da sole lire 17.480.000+ IVA*.
Se poi aggiungete tre anni di garanzia e la grande assistenza assicurata dalla dei concessionari TATA, non potrete che esclamare anche voi: TATA grande!
TATA Lavoro e tempo libero
- Tel. 0171/884410 - Fax 0171/884444
dal concessionario di zona
SABATO 4 E DOMENICA 5 APRILE
VI ASPETTIAMO ALLA FIERA DI PRIMAVERA DI MONDOVÌ
CON LA NUOVA VERSIONE 4x4
VENDITA -
GARELLI AUTOMOBILI
BORGO S. - Via Cuneo 127 - Tel. 0171/26.16.09
MONDOVÌ - Via Torino 2 - Tel. 0174/46.106 aperto tutto il sabato
SALUZZO - Via Savigliano 2 - Tel. 0175/24.91.09
SAVIGLIANO - OFF. AUT. F.LLI GHIA - Via Trento - Tel. 0172/71.24.27

Vi aspettiamo anche sabato 4 e domenica 5.
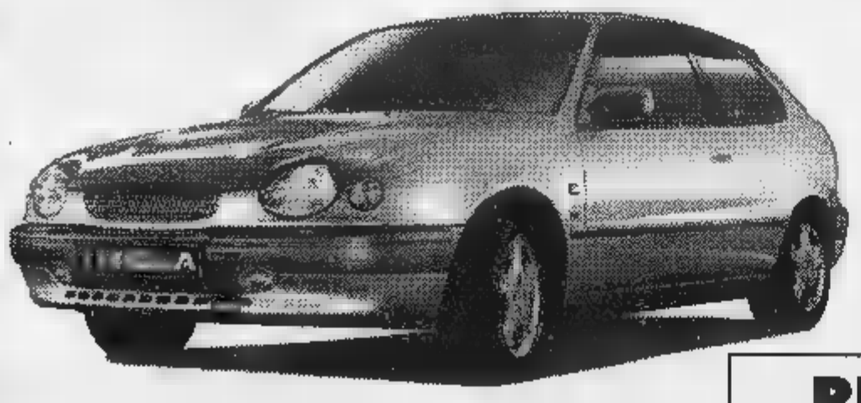
Corolla Clima. La serie è limitata, il climatizzatore è di serie.

Corolla Clima	Prezzo listino* con climatizzatore	Nostre offerte* Senza rottamazione	Con rottamazione
3p 1.3	25.089.000	23.072.000	21.822.000
3p Luna 1.3	26.147.000	24.130.000	22.880.000
3p Luna 1.6	27.237.000	25.220.000	24.220.000
5p 1.3	25.889.000	23.878.000	22.728.000
5p Luna 1.3	27.089.000	25.039.000	23.788.000
5p Luna 1.6	28.144.000	26.127.000	25.127.000
SW 1.3	27.005.000	24.988.000	23.988.000
SW 1.6	28.809.000	26.582.000	25.582.000

TOYOTAFIN Toyotafin può offrirvi eccezionali condizioni di finanziamento su tutta la gamma.

RIBAUTO
SAVIGLIANO
Via della Marina, 4 - Tel. 0172/711.581
FILIALE DIRETTA
Corso Asti, 4 - Tel. 0173/363.500

FUJI AUTO
BORGO
Via Cuneo, 21/C - Tel. 0171/269.813
- MONDOVÌ
Via Comice, 5 - Tel. 0174/478.77

TOYOTA

Dopo aver eliminato Ferrara i marchigiani minacciano Cuneo

Solo la Lube Macerata divide l'Alpitour Traco dalla finale

CUNEO. «Abbiamo eliminato Ferrara e faremo lo stesso con Cuneo». Albino Massaccesi, direttore sportivo della Lube Macerata ieri pomeriggio era entusiasta per la vittoria 3-0 nello spareggio la Conad e il suo pensiero suona una minaccia per l'Alpitour Traco.

Mercoledì (ore 20 con biglietti ancora disponibili per ogni ordine di posti) sarà una grande partita. Dopo qualche giornata difficile Macerata è tornata a «mordere» e trascinata dalle «botte» di Zorzi e Kovac ha eliminato Ferrara e non nasconde di voler nobilitare la stagione, tentando di far fuori Cuneo.

In casa Alpitour non hanno accolto con buona notizia la vittoria della Lube, perché il campo marchigiano si è sempre rilevato insidioso per gli uomini di Silvano Prandi. Comunque la trasferta non è il problema più imminente per i cuneesi perché «gara 1», quella in programma mercoledì, si giocherà a Cuneo. Macerata propone in diagonale Meoni-Zorzi, Vizzarri-Kovac schiacciatori ricevitori e la coppia Held-Buchi al centro, insomma tutti gli ingredienti per infastidire l'Alpitour Traco e addirittura per tentare «soffiarle» il posto in finale.

Macerata è molto bellicosa, a Cuneo invece tira aria tranquilla. Questa settimana la società ha dato importanti garanzie per i suoi progetti futuri. Dopo il triennale a Rafael Pascual, il presidente Ezio Barroero ha prolungato fino al 2001 anche il rapporto con l'allenatore Silvano Prandi. Due tasselli che confermano quanto l'Alpitour Traco abbia voglia di restare al vertice anche nel futuro. Il «professor» Prandi esprime il meglio di sè quando deve forgiare i giovani talenti, lo ha dimostrato facendo diventare grande Rafael Pascual e rivestendo un ruolo determinante nella crescita tecnica di Cristian Casoli, dopo aver fatto importanti investimenti per il suo futuro l'Alpitour Traco guarda soprattutto al presente che si chiama play off e in particolare Macerata. L'appuntamento è mercoledì sera è difficile, ma d'altra parte non poteva che così perché nella lotta per lo scudetto sono rimaste in corsa quattro squadre e una è Cuneo. [l. f.]

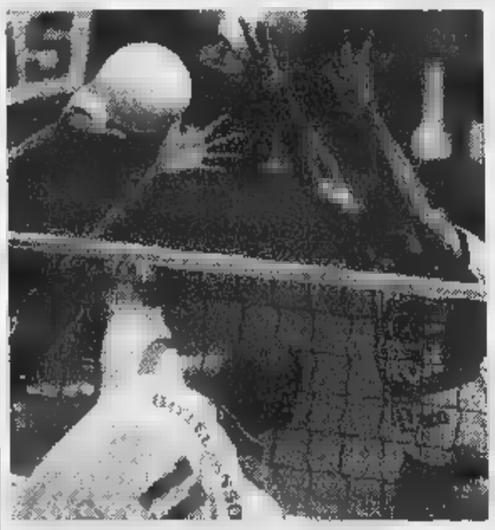

La crescita tecnica di **Cristian Casoli** conferma le grandi doti di **Silvano Prandi** nel lavoro con i talenti giovani

Torneo a Foligno

Oggi l'Under 16 dai terremotati

CUNEO. Oggi i giovani dell'Alpitour Traco scendono in campo con i terremotati. La squadra Under 16 allenata da Gianpiero Tassone («vice» Maccario) è accompagnata da Claudio Chiaglia parteciperà al torneo internazionale di Foligno con i pari età di Macerata, Falconara, Foligno, Arezzo e probabilmente Modena.

«Partecipare a questo appuntamento - dice il responsabile del settore giovanile di Cuneo Gino Primasso - è per noi molto importante. Accompagnare i nostri giocatori a Foligno vuol dire aiutare i loro coetanei a ritornare alla normalità. Siamo orgogliosi di esserci, ma per questo dobbiamo ringraziare la sensibilità dei genitori e dei tecnici».

Under 16 di Cuneo erano molto attesi a Foligno perché il settore giovanile dell'Alpitour Traco - che in questa stagione ha già vinto la Boy League - è considerato tra i migliori d'Italia. [l. f.]

Cantano anche i campioni

Le voci di Galli e Papi in un cd per i «bambini in emergenza»

A Cuneo il cd «Volo» inciso per beneficenza da tanti campioni volley si può trovare all'«Eagle Point» di P della Libertà

CUNEO. La canzone comincia con la di Samuele Papi che si fa scoprire davvero intonato, poi «attaccano» gli altri campioni compreso «capitano» Claudio Galli, anche se il «rapho» si esprime più da «rapper». E' il brano più importante del cd «Volo» - a Cuneo in vendita all'Eagle point - dove le stelle del volley italiano hanno cantato per l'Associazione «Bambini in emergenza». [l. f.]

SPORT

Basket

L'Icap Cuneo esordisce al Palazzetto Boves

Nel campionato serie basket, l'Icap Cuneo, seconda in classifica, gioca oggi alle 17,30 nel palazzetto di Boves contro l'Atlevir Rivalta nella nona giornata ritorno. E' la prima gara che i cuneesi Alberto Manicalco giocano nel palazzetto Boves dopo l'abbandono del Padisport di Cuneo. [a. s.]

Pallone elastico

Ceva, Monticello e Dolcedo ospitano i quarti di Coppa

Oggi alle 15 in programma le prime tre partite dei quarti di finale della Coppa Italia pallone elastico. A Monticello si affrontano Molinari (Monticellese) e Dotta (Maglianese); a Ceva, Papone (Pro Pieve) e Isoardi (Ricca d'Alba); a Dolcedo, Sciorella (Imperiese) e Vacchetto (Caragliese). [a. s.]

Serie B

Mondovì presenta la nuova squadra

Presentazione ufficiale domani a Mondovì della Monregalese, la formazione che prenderà parte al campionato di serie B di pallone elastico. Il battitore sarà Massimo Navoni e la spalla Livio Tonello. Terzini Paolo Pizzorno e Cristiano Bailo. [a. s.]

MOTORI

Garessio sfilano auto d'epoca

Organizzata Comune e loco oggi Garessio ospita una sfilata d'auto d'epoca. Il raduno è previsto per le 10,30 sul piazzale ex vetreria Polti. Alle 16 benedizione min al Santuario di Valsorda. [a. c.]

Le tende da sole vi sembrano tutte uguali? Riparliamone tra cinque anni.

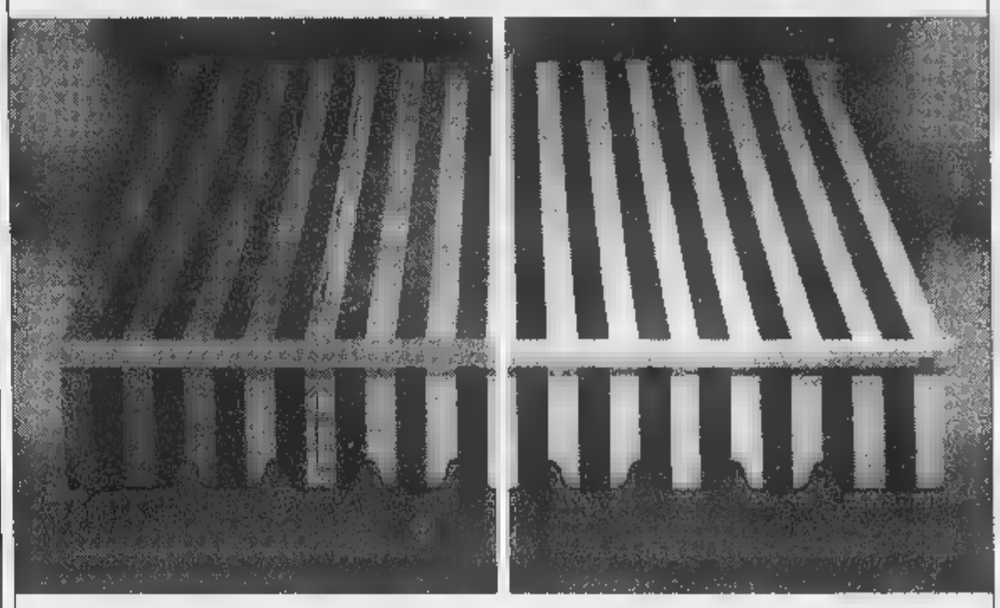

Gibus. L'unica tenda da sole con i dieci fattori di sicurezza Tecno Security®.

Gibus TENDE DA SOLE

TECNOsecurity®: al prezzo di una normale tenda da sole.

Se pensate che una tenda da sole valga quanto un'altra tenda da sole, forse non avete tenuto conto di alcune semplici variabili: la resistenza al vento, ad esempio, la perfezione delle cuciture, gli elementi meccanici, l'inattaccabilità dagli agenti corrosivi, la manovrabilità, i particolari in acciaio inox. Tutti elementi che caratterizzano la tenda sole Gibus, l'unica garantita 5 anni in tutte le componenti.

mocellini

TENDE DA SOLE E TENDAGGI

Via Provinciale Cuneo 65 - Boves (CN) Tel. 0171 39 38 71

Per la pubblicità su LA STAMPA

20123 MILANO Via Carducci 29 Tel. 02/244.24.611

10126 C.so M. d'Azeglio 60 Tel. 011/666.52.11

PK publikompass

NUOVA MAZDA 626 IN ANTEPRIMA SABATO 4 E DOMENICA 5 APRILE.

AUTOINVITATEVI.

Un'auto così invitante come la nuova 626 potrebbe incuriosirvi. Un' eleganza che ben nasconde l'ampio spazio per i passeggeri e i bagagli. altissimo livello di sicurezza. L'esperienza Mazda che garantisce massima affidabilità. In più, 3 anni di garanzia a un prezzo a partire da 27.500.000, grazie agli ecoincentivi.

NUOVA MAZDA 626 LA SCELTA CHE CIFOREI

DAMILANO AUTOMOBILI SRL

CUNEO: L.go De Amicis 2 - Tel. 0171/67555 - Telefax 0171/695484

ALBA: Via Rossini 1/B - Tel. 0173/284210

mazda

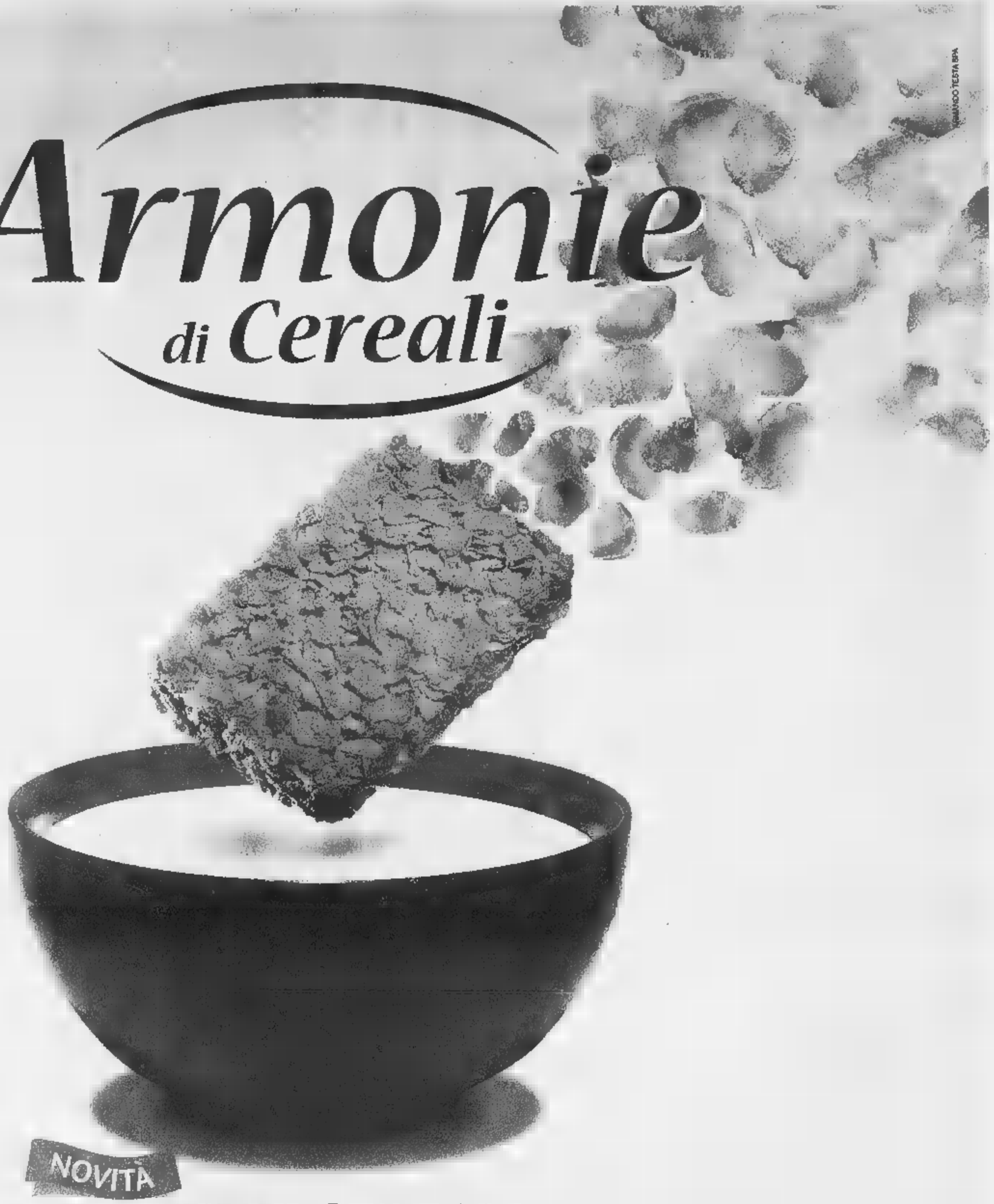

I PRIMI CEREALI MULINO BIANCO.

Mulino Bianco ti presenta il nuovo modo di fare colazione con i cereali: Armonie di Cereali. Croccanti ■ gustose formelle di fiocchi di cereali, inventate per offrirti ogni mattina il giusto apporto nutrizionale di **carboidrati, fibre, sali minerali, senza grassi aggiunti.** Così, giorno dopo giorno, ogni giorno sarà più ricco di benessere.

La tua fonte quotidiana di benessere.

MULINO BIANCO
Barilla

Prossimamente con La Stampa riceverai il nostro nuovo catalogo!!!

Compra al meglio!

LO DICONO I [redacted] LO DICE LA GENTE!!

IL NOSTRO **CENTRO SERVIZI** TI GARANTISCE **2 ANNI** DI ASSISTENZA **GRATIS**

480.000

Divano *Urano* a letto con rete a doghe in vari tessuti

1.690.000

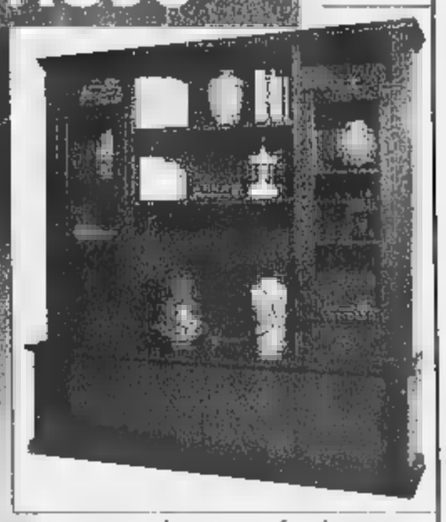

Parete in doppia profondità antichizzata serie *Rombi*

198.000

Divano *Plutone* due posti

590.000 cadauna

98.000

Tavolo *Arte povera* quadrato allungabile - Sedia *Asolana* seduta paglia

3.950.000

come foto - mtl.3,60

Cucina *Gegia*, in laminato idrorepellente verde mela, elettrodomestici inclusi, forno multifunzione inox ventilato

950.000

Salotto *Sirio*, interamente sfoderabile

ASTA del MOBILE

CAVALLERMAGGIORE (CN)
Corso Piemonte 16
Tel. 0172/38.27.60 r.a. - 0172/38.15.49 - 38.28.07
Fax. 0172/38.27.54

FINALE LIGURE (SV)
Via dell'Artigianato 54
Tel. 019/68.04.22 - 68.10.43

Aperto domenica pomeriggio, chiuso lunedì tutto il giorno

http://ape.apenet.it/ASTAMOBILE E-mail ADM@ape.apenet.it

EVENTO unico

VENDITA speciale

solo 60 giorni 60

EVENTO straordinario

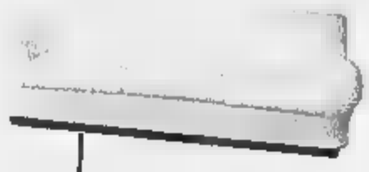

DE BERNARDIS ARREDAMENTI

Vi propone un'evento unico e irripetibile.

In occasione del

RINNOVO DELLO SHOW-ROOM DI RAPALLO

Vi offre

CONDIZIONI PARTICOLARI D'ACQUISTO E PREZZI SPECIALI

su tutti i mobili, gli ambienti e i complementi d'arredo in pronta consegna.

CUCINA BOFFI,
[illegible]
blocco cottura professionale L. 240
piano in acciaio
completa di elettrodomestici Boffi
LISTINO L. 39.600.000.
PREZZO SCONTATO L. 23.900.000

[illegible] CONTENITORE T70,
[illegible]
L. 336 ante scorrevoli in vetro satinato,
schienali avorio opaco,
piani betulla
[illegible] L. 7.590.000.
[illegible] SCONTATO L. 4.850.000

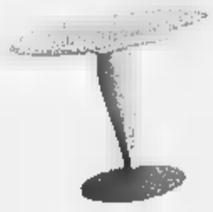

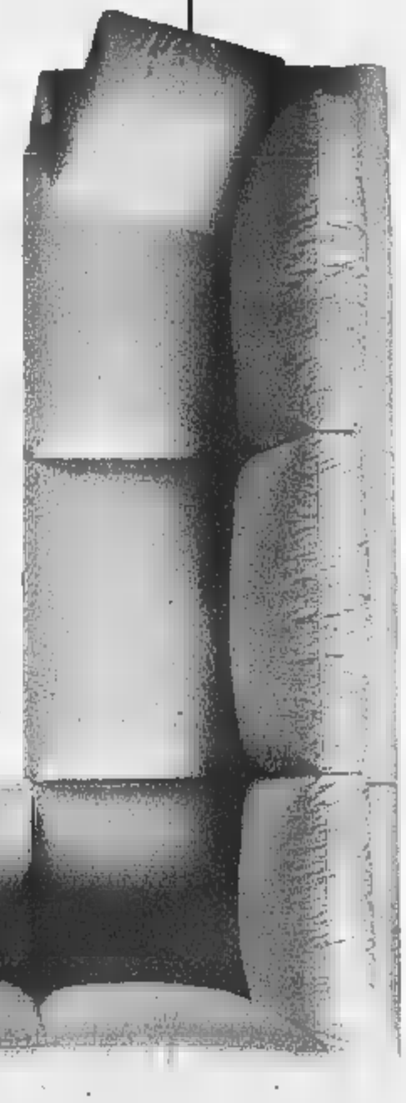

DIVANO ANGOLO,
[illegible] 'GRAY':
L. 260 x 260, fusto in legno imbottito, cuscini seduta imbottiti con poliuretano espanso indeformabile interamente sfoderabile
LISTINO L. 7.850.000.
[illegible] SCONTATO L. [illegible]

DE BERNARDIS ARREDAMENTI

il gusto e la qualità
delle migliori marche,
da oltre 30 anni.

I PRODOTTI in vendita a prezzi speciali sono esposti in **VIA OGGIONI** (ang. Via Arpinati)

db
DE BERNARDIS
[illegible]
ARREDAMENTI

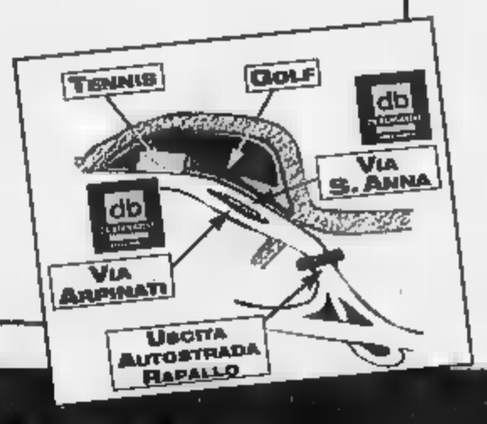

A RAPALLO IN VIA ARPINATI 31 • TEL. 0185/52367 [illegible] • POSTEGGIO RISERVATO

Racc. nº 0000 ■ 00/00/98

Con gli impianti centralizzati si ridurrebbe la selva di antenne che deturpa le città

«Via le paraboliche [redacted]»

Invito della Rai per il 2000

Dalla selva [redacted] antenne, sui tetti, degli Anni '70, all'esposizione altamente antiestetica di «padelle», sulle facciate, degli Anni 2000. E' il rischio reale, per l'ambiente urbano, che deriva dall'introduzione della tv digitale via satellite se non si ricorrerà al più presto all'installazione di antenne paraboliche centralizzate: una legge - [redacted] 249/97, detta legge Maccanico - le rende già obbligatorie, [redacted] partire dal 1° gennaio scorso, per gli edifici di nuova costruzione e per quelli soggetti a ristrutturazione generale.

E ieri la Rai, con una teleconferenza che ha unito una ventina di grandi città, ha voluto invitare sindaci, amministratori di condominio e installatori a considerare con più attenzione gli impianti [redacted] tellitari centralizzati, tanto più che l'offerta dei canali digitali dallo spazio, oggi [redacted] quarantina, domani [redacted] centinaio, sarà molto presto - 2006-2007 - affiancata alla digitalizzazione anche dei normali canali terrestri. Quindi il lavoro e l'investimento di oggi può valere anche per domani. Nella teleconferenza, condotta dal direttore dei canali telematici e nuove offerte Rai, Carlo Sartori, sono intervenuti il presidente Zaccaria ed il direttore generale Celli.

L'installazione oggi di un'antenna parabolica condominiale, oltre a rispondere [redacted] precisa disposizione per salvaguardare il patrimonio ambientale [redacted] paesaggistico delle nostre città, conviene economicamente perché la legge sugli incentivi per le ristrutturazioni immobiliari considera le opere per la cablatura degli edifici e per le antenne collettive tra gli interventi il cui importo è detraibile fino al 41 per cento dalla [redacted]chiarazione dei redditi.

Inoltre - [redacted] è stato spiegato - oggi, grazie alle nuove tecnologie, è divenuto possibile realizzare con semplicità la conversione e l'adattamento degli impianti [redacted] centralizzati già esistenti alla tv digitale via satellite. In altre parole: senza opere murarie può essere integrato [redacted] l'aggiunta di moduli l'impianto esistente, senza effettuare interventi nelle abitazioni. Mentre i nuovi impianti [redacted] «universali», cioè adattabili e canalizzabili a qualsiasi evoluzione tecnologi[redacted].

La nascita [redacted] canali satellitari per il pubblico italiano e lo sviluppo delle pay-tv fanno aumentare la domanda: [redacted] 5 mesi (settembre '97-febbraio '98) il numero di utenti della tv digitale è passato da 150 [redacted] 350 mila anche perché in prospettiva si offriranno servizi concreti che non sono solo più spettacolo: banca, acquisti, Internet via satellite ecc. Ovviamente la qualità dell'immagine digitale è superiore (la differenza è quella tra un disco di vinile [redacted] un cd) [redacted] consente [redacted] miglior utilizzo delle frequenze [redacted] interferenze: dove prima «passava» un solo canale oggi ne passano otto con un «linguaggio elettronico» più universale. Oggi sono ricevibili via satellite le tre reti Rai e le tre Mediaset, i canali Rai-sat (Cultura, enciclopedia, ragazzi Nettuno), Telepace, Sat 2000 e circa 80 canali in diverse lingue, italiano compreso (Euronews e Eurosport). Via satellite è anche disponibile una buona offerta [redacted] programmi radio.

Per avere un'idea dei costi: per la distribuzione in un condominio dei canali via satellite (digitali [redacted] analogici) utilizzando, ove possibile, la canalizzazione dell'impianto centralizzato, occorre una spesa di un milione per ogni gruppo di 6-7 canali, più 5-800 mila lire per l'antenna [redacted] una cifra variabile per gli interventi minuti sul cavo e le prese. Infine ogni utente deve acquistare il ricevitore digitale (da 800 mila lire a un milione). Altre soluzioni possono costare qualche milione [redacted] più da dividere fra i condomini. Il consiglio della Rai è comunque di rivolgersi sempre ad installatori iscritti all'apposito albo: la corsa al digitale e al satellite potrebbe far proliferare gli improvvisatori. [g. b.]

CURA DI [redacted]

Sperimentazione «beffa»

«Quella che sta partendo in tanti centri oncologici italiani non [redacted] la sperimentazione della cura Di Bella. E' un'altra cosa, che [redacted] so come definire. [redacted] di certo non ha nulla a che vedere [redacted] la terapia [redacted] medico modenese». Va giù pesante il procuratore aggiunto Raffaele Guariniello. Quello che sta emergendo [redacted] sua inchiesta sulla sperimentazione lo ha lasciato sbigottito. E sbotta: «Non c'è un solo, ripeto un solo protocollo, dei 23 messi a punto, conforme a quella terapia. In alcuni [redacted] cinque [redacted] sei componenti del cosiddetto cocktail, in altri non figurano affatto». Ma allora è [redacted] beffa per tanti pazienti che hanno fatto la fila per sottoporsi al trattamento? Guariniello non lo dice, precisa solo che c'è un'inchiesta penale. «Che sta andando avanti a ritmo deciso». Giovedì ha sentito come teste il figlio del professore, Giuseppe Di Bella, e quello che ha saputo ha aggiunto [redacted] serie di tasselli precisi alla sua indagine. Ieri pomeriggio [redacted] prevista una «verifica importante» in Procura. Un controllo top-se[redacted] su cui il magistrato si chiude a riccio.

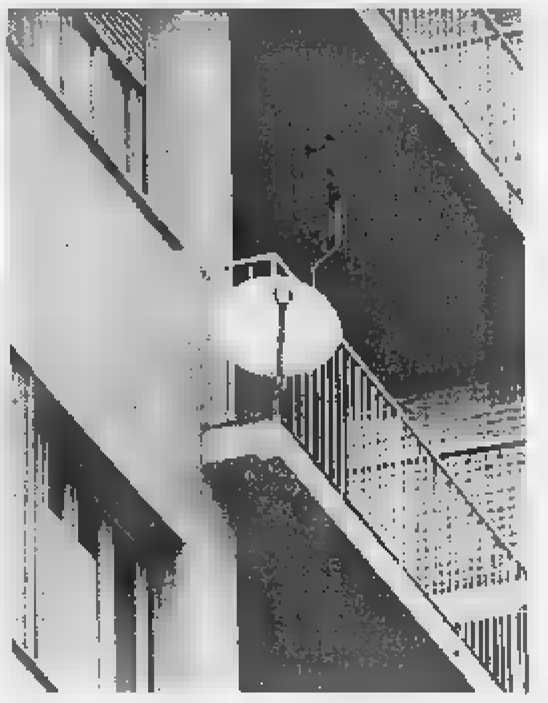

L'antiestetica selva di [redacted] paraboliche che già oggi deturpa molti stabili è destinata a infittirsi

[redacted]

[redacted] IN BREVE
[redacted] VALLE [redacted]

Bomba in discoteca [redacted] l'ingresso

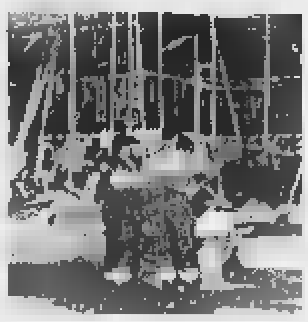

CAVALLERMAGGIORE. Una bomba ha sventrato l'ingresso principale, [redacted] guardaroba, un pilastro portante e le vetrate di [redacted] tra le più conosciute [redacted] frequentate discoteche del Piemonte, la «Evita Forever» (nella foto l'ingresso danneggiato), ospitata nel complesso che accoglie [redacted]he le piscine «Cupole» e la televisione privata «Telecupole». L'attentato è stato messo [redacted] segno l'altra [redacted] poco dopo le 21. All'ingresso del locale è stato sistemato un ordigno rudimentale, costruito [redacted] bombola del gas e altro liquido infiammabile. L'esplosione è avvenuta quando [redacted] locale era [redacted] chiuso. Nessuno ha visto gli attentatori. L'intervento dei vigili del fuoco ha impedito che le fiamme raggiungessero le sale principali del locale: i danni superano comunque i 400 milioni. Nessuno per il momento ha rivendicato l'attentato.

«Lenga [redacted]» è [redacted]

ALESSANDRIA. Oggi alle 15, a Palazzo Cuttica (via Parma 1), [redacted] presentata la «Consulta per la Lenga Piemontèisa» alla quale hanno dato vita [redacted] associazioni. Prevista l'«aprovasion dla "Diciarassion dij rapresentant del Popol Piemontèis" (Carta 'd Lissandria)». Il sinda[redacted] leghista Francesca Calvo porterà i saluti in piemontese: «E' quello della mia origine, preferisco non cimentarmi con l'alessandrino».

[redacted] bene i ragazzi [redacted] «adottati»

VERCELLI. I 32 ragazzi rimpatriati in Ruanda stanno bene, vivono con le loro famiglie e vanno quasi tutti a scuola. Lo dice il rapporto dell'Oim, l'Organizzazione internazionale per le migrazioni, inviato al Comune. La città aveva «adottato» i giovani africani, arrivati durante la guerra civile tra tutsi e hutu ed ospitati in comunità. Il governo ruandese aveva ottenuto, nelle estati del '96 [redacted] del '97, il loro rientro.

[redacted] ed Israele «gemelle» di Asti

ASTI. Don Luigi Ciotti (nella foto) parteciperà domani alle iniziative dedicate al gemellaggio tra Asti e il paese siciliano San Giuseppe Jato e il villaggio israeliano Nevè Shalom-Wahat el Salaam (che significa «oasi di pace» in ebraico e in arabo). Alle 10,30 in municipio [redacted] incontreranno le delegazioni delle amministrazioni che hanno deciso di promuovere, seguendo la lezione di don Lorenzo Milani, incontri formativi e scambi culturali tra scuole [redacted] associazioni. Alle 15,30 presso la Biblioteca Consorziale Astense si terrà un convegno dal titolo «Il messaggio di Don Milani raccolto dalla scuola». Alle 18 al palazzo della Provincia, l'intervento di don Ciotti sul tema «Educare alla pace [redacted] alla gestione dei conflitti». Alle 17,30 sarà siglato il patto di solidarietà fra le amministrazioni.

In piazza l'uovo più grande del mondo

AOSTA. Un uovo di Pasqua alto più di [redacted] metri per 2 [redacted] larghezza e pesante 120 chili. Oggi, dalle 9 alle 17, in piazza Roncas di Aosta, quattro pasticceri guidati da Filippo Abrate, dell'Istituto d'arte pasticcera di Torino, tenteranno di realizzare «l'uovo più grande del mondo». La manifestazione ha lo scopo di raccogliere fondi da devolvere alla sezione regionale dell'Unione italiana per la lotta alla distrofia muscolare.

Titanic, [redacted] Caprio ispirato da [redacted]

ALASSIO. Ci fu un legame d'amore fra la miliardaria Lady Astor (moglie del proprietario del Times) [redacted] l'ingegnere italo-statunitense Emilio Portaluppi, che si trovava a bordo del Titanic la tragica notte del 14 aprile 1912? La storia d'amore che il regista James Cameron ha fatto rivivere con Leonardo [redacted] Caprio [redacted] Kate Winslet ha qualche riferimento con quella di Portaluppi che trascorse alla fine degli Anni Sessanta i suoi inverni da pensionato ad Alassio?

Evase l'Iva, processato [redacted] principe [redacted] Seborga

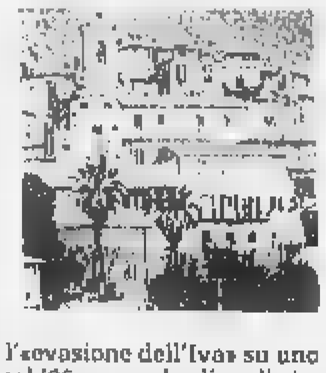

SEBORGA. Giorgio I di Seborga, sovrano del piccolo Principato (nella foto) alle spalle di Bordighera, processato per non aver pagato l'Iva sulle monete e i francobolli in vendita nel Palazzo del Governo e nell'ufficio turistico, si difende sfoderando documenti che confermano l'indipendenza [redacted] suo territorio dallo Stato italiano. Giorgio Carbone dovrà comparire martedì davanti ai giudici del Tribunale di Sanremo per l'«evasione dell'Iva» su uno stok di monete e francobolli acquistati nel '96, per un'ordine di circa 120 milioni di lire. Giorgio I non aveva versato l'imposta governativa del 19% appellandosi all'autonomia fiscale del Principato e alla sua non appartenenza allo Stato italiano. «Dimostreremo inconfutabilmente, che Seborga non è Italia - afferma il principe -. Diciamo "sì" alla nazionalità italiana, ma "[redacted]" al governo».

IL CASO

[redacted]

In tutti i negozi. Boom di clienti, esercenti soddisfatti

A Grugliasco [redacted] spesa si [redacted]

Il pupazzo di Minnie a 45 mila lire e cioè [redacted] 23,07 Euro, pantaloncini a 22,05 Euro rispetto [redacted] un prezzo di 43 mila lire, un abito da uomo [redacted] mila lire che equivalgono a 291,79 Euro, [redacted] giaccone tipo «Barbour» a 99.900 lire pari a 51,25 Euro o una valigia a 210 mila lire «tradotte» in 107,5 Euro.

Succede a Grugliasco, trasfor[redacted] da ieri in una specie di Maastrich targata TO, grazie [redacted] un'ini[redacted] promossa dall'assessore al Commercio Teodoro Capannelli con il sindaco Turigliatto. D'ora in poi - a partire dalla gran festa in programma oggi con l'apertura straordinaria di tutti i negozi locali, compresi l'Euromercato [redacted] le 180 insegne riunite nel centro commerciale «Le Gru» - i prodotti in vendita abbineranno al normale cartellino in lire quello in Euro, [redacted] rodaggio augurale in vista dell'ingresso in Europa.

Prime reazioni? Anche se questa inedita valuta senza frontiere (in arrivo da Fiesole dove è stata inaugurata [redacted] prima tiratura simbolica) per ora [redacted] solo un simbolo di riferimento, nella zona pedonale di via Lupo è quasi un plebiscito. A partire dal pizzaiolo Massimo Chiereghin che, con solennità da Bundesbank, sta piantando sulla sua teglia di farinata a 12 mila lire un cartoncino appena tradotto in 6,01 Euro. E pazienza se, tra salamini da 1,30 e pizze ai porcini da un Euro e mezzo, la moglie Susanna si lascia scappare un sospirone: «Non capisco più niente, e poi perché valutare 1995 lire per Euro? Nelle ultime [redacted] sembra sia salito a 1996».

Misteri dell'alta finanza, anche se l'insegnante Luciana Lanzello non si scompone: «Insegno in una media di Grugliasco battezzata "Europa Unita" già 10 o 15 anni fa. E' [redacted] traguardo che ci è costato [redacted] leggi e tantissimi soldi. Adesso che ci siamo, almeno godiamocelo». E magari scherziamoci su, stando al gioco inaugurato nel negozio fotografico di Roberto Mazzotta, con l'avviso «Non si accettano assegni» tra rullini da 5 Euro e 13 cents [redacted] macchine fotografiche che ne costano 97,43. Messo in vetrina un [redacted] di ceci, ha promesso [redacted] Euro in omaggio a chi [redacted] indovinerà il numero esatto. Risultato: un elenco fittissimo di concorrenti, per cui «domani ricomincio».

Si ricomincerà anche alle Gru. Dove il presidente dei [redacted] negozi gongola per la reazione positiva della gente quanto i dirigenti dell'Euromercato, travolti da clienti che chiedono di approfondire l'argomento [redacted] da ditte interessatissime all'esperimento. E dove oggi - escludendo ogni riferimento [redacted] quest'Italia un po' acciaccata - la shop-ville offrirà una nuova ambulanza alla Croce Rossa locale.

Dice l'ufficiale giudiziario Lino Muzzeo, mentre amici e familiarie lo ascoltano reverenti: «Sono laureato in giurisprudenza, un po' me [redacted] intendo. Come novità è ottima. Ci insegnerà a tenere il passo, evitando un'espulsione che sarebbe [redacted] tragedia. Grazie alla moneta unica, tra l'altro, potremo finalmente programmare [redacted] vacanza all'estero senza brutte sorprese o salassi inaspettati».

Tra i più ottimisti, gli anziani. Come certe coppie coi capelli grigi che ieri commentavano i nuovi prezzi [redacted] una sorriso intimidito: «Sono casalinga, mio marito [redacted] in pensione dopo una vita di lavoro. E l'idea di entrare in Europa piace a tutti [redacted] due». Molto più di bambini come Silvia, imbronciata perché «faccio già la quarta elementare ma a scuola dell'Europa non mi parla mai nessuno». E più di tanti adolescenti pronti [redacted] ironizzare: «Ne riparleremo nel 2002, perché tutta questa fretta?».

[redacted]

LA BORSA DELLA SPESA

In lire	Prodotto	In Euro
149.000	Bici mountain-bike	76,41
89.000	Borse Tacchini	45,64
85.000	Asse da stiro	43,59
69.900	Casco da moto	35,85
25.000	Scala in acciaio	26,32
20.000	Gonna	10,26
15.900	Coniglio con ovetti	8,16
11.900	Guanciale	6,11
9900	Pattumiera	5,08
4500	Olio per auto	2,31
4500	Rosai, arbusti fiori	2,31
4200	Collant donna	2,15
4000	Piatti monouso	2,06
2900	Tovaglioli di carta	1,49

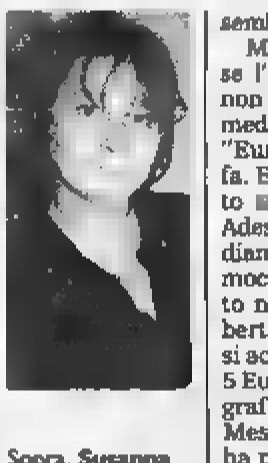

Sopra, Susanna Chiereghin, che con il marito vende pizza

[redacted]

SAPER SPENDERE

Non si paga il trasloco per i lavori in cantina

DA Voghera, Paolo, 75 anni, che cataloga la nostra rubrica dal 1980, pone un quesito condominiale non molto frequente e che per questo può [redacted] utile anche ad altri lettori. Scrive: «Causa perdita acqua, dovuta [redacted] tubazioni interrate usurate, c'è la necessità di rifare l'impianto, ma per questi lavori straordinari occorre passare nelle cantine che sono proprietà esclusiva. Dovrei lib[redacted] la cantina da [redacted] il [redacted] contenuto (e non è poco) e alla mia età dovrei pagare qual[redacted] per farlo. E' possibile addebitare la spesa del provvisorio trasloco e ritrasloco [redacted] condominio?».

«In caso di lavori straordinari nelle proprietà singole per un interesse [redacted] - spiega l'avvocato Lorenzo Profeta - i condomini hanno l'obbligo di includere tra le spese comuni anche la rivalsa spettante al singolo condomino per la necessaria liberazione dei locali esclusivi e per la ricollocazione delle cose individuali negli stessi locali. Ma [redacted] solo: anche per il mancato godimento dei locali di proprietà di quel singolo in conseguenza [redacted] in funzione dei lavori di interesse comune, nonché per eventuali danni ai locali o alle cose in seguito alle operazioni di trasporti e dei lavori».

Continua il legale: «Il singolo ha anche il diritto di veder durare i lavori il minor tempo possibile [redacted] di ritrovare le sue cose, mobili e immobili, come e dov'erano. [redacted] lettore farà bene a chiedere all'amministratore l'impegno scritto e firmato in relazione a tutti gli obblighi e le garanzie già citate. Comunque, anche [redacted] eventualmente più costosa, dev'essere preferita - se esiste - una soluzione tecnica che risparmi i locali individuali, [redacted] meno che il singolo accetti la soluzione più economica anche se gli richiede maggior sacrificio».

Il proprietario di un appartamento al piano attico di un palazzo di [redacted] alloggi ci scrive: «Ho un balcone su quattro lati del palazzo che serve da cornicione e coperture di porzioni dei vani sottostanti e dopo [redacted] anni è necessario rifare l'impermeabilizzazione. Io unico fruitore del balcone devo pagare un terzo della spesa: ma di quale spesa? La demolizione dell'attuale pavimentazione, la nuova impermeabilizzazione, l'intonaco sottostante rovinato da infiltrazioni ecc. [redacted] solo della pavimentazione, cioè la parte che realmente uso?».

★ «Il balcone-terrazza del lettore - spiega l'avvocato Lo[redacted] Profeta - ha anche la funzione di copertura per alcuni vani esclusivi sottostanti, quindi va equiparato ai lastrici di [redacted] Per le spese [redacted] manutenzione e ricostruzione, la ripartizione deve avvenire in base all'articolo 1126 del codice civile: un terzo va [redacted] carico del lettore e gli altri due terzi restano a carico dei soli proprietari dei piani sottostanti ai quali serve da copertura (Cassazione, [redacted] n. 3542 [redacted] 1994). Il criterio di ripartizione riguarda tutti gli interventi necessari, connessi e consequenziali, dal ponteggio al rifacimento del solaio. Lo si desume chiaramente dalla Cassazione n. 11449 [redacted] 1992. Inoltre, secondo il Tribunale [redacted] Genova (7 novembre 1990): "E' illegittimo, per contrasto con l'art. 1126 del codice civile, il criterio di riparto di spesa che, in relazione ad [redacted] di riparazione [redacted] ricostruzione della copertura [redacted] un edificio, oneri i soli condomini utenti in via esclusiva, delle spese di pavimentazione, limitando l'applicazione [redacted] diverso criterio di cui all'articolo citato, alle spese [redacted] impermeabilizzazione».

★ Ida Rosso invia per la signora Anna la ricetta dello sciroppo di sambuco, «che tutti gli anni fa mia figlia per la delizia [redacted] dei bambini [redacted] della nonna»: «Mettere in recipiente non metallico 7-8 fiori di sambuco, un litro [redacted] acqua, un chilo di zucchero, 1-2 limoni a fettine, [redacted] di acido citrico (si compra in farmacia). Lasciare in infusione al sole per 3-5 giorni, mescolando ogni giorno; attenti [redacted] non lasciare fermentare. Filtrare, imbottigliare. Chiudere [redacted] un tappo e tenere al fresco. [redacted] beve diluito con acqua».

[redacted]

Domani i funerali

[redacted]

Domani, alle 10,30, nella chiesa parrocchiale di Saint-Christophe in Val d'Aosta si svolgeranno i funerali del conte Francesco Passerin d'Entrèves, morto a Torino a 87 anni. Ufficiale [redacted] artiglieria da campagna nella Seconda Guerra Mondiale, rientrò nel 1943 in Valle dove fu arrestato e incarcerato.

Fu il primo sindaco del dopoguerra a St-Christophe, poi consigliere comunale ad Aosta. Da presidente dell'Automobile club Valle d'Aosta, rilanciò la [redacted] in salita Aosta-Gran San Bernardo. Era anche appassionato di storia. Fu membro dell'Académie de St-Anselme, vicepresidente dell'Associazione dimore storiche Piemonte e Valle d'Aosta e presiden[redacted] della sezione piemontese [redacted] valdostana della Consulta Araldica.

Francesco Passerin d'Entrèves, che lascia la moglie Flaminia e i figli Alessandro, Lodovico [redacted] Pietro, sarà sepolto nella tomba di famiglia a Aosta.

Lavagna, fallito [redacted] porto turistico

LAVAGNA. Il porto turistico considerato il più grande del Mediterraneo, da ieri è senza corrente elettrica. L'Enel ha sospeso [redacted] fornitura per morosità. Il tribunale di Milano due giorni fa aveva decretato il fallimento della cala dei Genovesi, la società che ha costruito il porto lavagnese e lo gestiva: do[redacted] arriva a Lavagna [redacted] curatore fallimentare mentre il Comune si è fatto promotore di una «cordata» per salvare l'approdo che ha debiti per un centinaio di miliardi.

Tre [redacted] in fuga inseguiti [redacted] arrestati

NOVARA. Inseguimento l'altra notte alle porte di Novara tra una volante della polizia e tre albanesi. L'auto [redacted] fuggitivi si è schiantata contro un muro e gli occupanti, all'arrivo degli agenti, hanno puntato loro contro una pistola, quindi sono scappati a piedi ma sono stati raggiunti e arrestati poco dopo. Hanno raccontato di [redacted] rubato una Tipo a Torino e di essersi spinti fino a Novara per «vendicare» la sorella di uno di loro, prostituta a Novara, uccidendo il protettore.

[redacted]: «Voglio cantare al borgo antico»

BIELLA. Katia Ricciarelli (nella foto) s'è innamorata del borgo antico di Biella, dove a luglio vuole organizzare una rappresentazione all'aperto e dedicata ai giovani. La grande cantante lirica è stata in città mercoledì, per celebrare i 25 anni di un circolo musicale, e dopo aver visitato il Piazzo con l'assessore comunale alla Cultura, Vittorio Barazzotto ha lanciato la proposta: esibirsi in piazza Cisterna, fra antichi palazzi e portici medievali. «Penso io [redacted] organizzare tutto - ha detto il soprano -: chiedo solo tre [redacted] quattro giorni di ospitalità, [redacted] non voglio compensi». Il Comune è euforico: «Un'ottima idea». La cantante ha suggerito anche l'opera: «Elisir d'amore», di Donizetti. Dice Barazzotto: «Con la Ricciarelli [redacted] nato un rapporto di collaborazione che dobbiamo assolutamente coltivare».

A TORTONA

DAL 1° APRILE

ALL' 11 APRILE

FINALMENTE È PASQUA

NUOVE SORPRESE IPERISPARMIO.

Ecco alcuni esempi:

[redacted]

Burro "PRESIDENT" gr. 250
al kg. L. 10.000
L. ~~3.600~~
sc. 30% **L. 2.500**

Uova medie x6 "OVOMATTINA"
L. ~~1.650~~
sc. 30% **L. 1.150**

Insalata russa "GIESSE" kg. 1
L. ~~9.800~~
sc. 30% **L. 6.850**

Antipasto sfizioso di pesce surgelato "SPEAL" gr. 425
■ kg. L. 18.800
L. ~~11.500~~
sc. 30% **L. 7.990**

Gamberetti precotti surgelati "SPEAL" gr. 350
al kg. L. 25.000
L. ~~12.500~~
sc. 30% **L. 8.750**

Capesante gratinate e surgelate "SPEAL" gr. 240
al kg. L. 42.291
L. ~~14.500~~
sc. 30% **L. 10.150**

Salmone norvegese preaffettato affumicato "FRESCHE TRADIZIONI" ■ 200
al kg. L. 58.000
L. ~~15.500~~
sc. 25% **L. 11.600**

Calamari ripieni "LUCHETTI" gr. 400
al kg. L. 15.625
L. ~~8.950~~
sc. 30% **L. 6.250**

Filetti di alici in olio d'oliva "DELICIUS" vasetto gr. 90
al kg. L. 42.778
L. ~~5.500~~
sc. 30% **L. 3.850**

Maionese "KRAFT" vaso ml. 500
al lt. L. 4.800
L. ~~3.200~~
sc. 25% **L. 2.400**

Giardiniera "SACLÀ" vasetto gr. 225
al kg. L. 6.444
L. ~~1.950~~
sc. 25% **L. 1.450**

Filetti ■ peperoni in agrodolce "PONTI" vasetto gr. 210
al kg. L. 13.333
L. ~~3.580~~
sc. 20% **L. 2.800**

Pancarrè 20 fette "MULINO BIANCO BARILLA" conf. gr. 330
al kg. L. 2.576
L. ~~1.120~~
sc. 20% **L. 850**

Prosciutto cotto insuperabile "BARABINO"
■ kg L. ~~36.800~~
sc. 15% **L. 31.250**

Salame Super Grana Grossa "PERNIGOTTI"
al kg L. ~~25.900~~
sc. 15% **L. 21.900**

PRIMI [redacted]

Pasta sfoglia fresca "BUITONI" gr. 230
al kg. L. 12.174
L. ~~3.750~~
sc. 25% **L. 2.800**

Lasagne al forno surgelate "BUITONI" gr. 750
al kg. L. 7.400
L. ~~7.950~~
sc. 30% **L. 5.550**

Besciamella "STERILGARDA" ml. 500
al lt. L. 4.100
L. ~~2.950~~
sc. 30% **L. 2.050**

Pasta ripiena fagottini "BUITONI" gr. 250
al kg. L. 13.280
L. ~~4.750~~
sc. 30% **L. 3.320**

Lasagne fresche uovo "NONNA AMELIA" gr. 250
al kg. L. 8.960
L. ~~2.990~~
sc. 30% **L. 2.240**

[redacted]

Sottilette fila ■ fondi "KRAFT" gr. 400
al kg. L. 9.250
L. ~~5.350~~
sc. 30% **L. 3.700**

Grana Padano di montagna "CANTARELLI"
L. ~~21.250~~
sc. 20% **L. 16.900**

[redacted] A E VINI

Acqua minerale naturale "BOARIO" bott. lt. 1,5
al lt. L. 340
L. ~~690~~
sc. 25% **L. 510**

Acqua minerale "FERRARELLE" bott. lt. 1,5
al lt. L. 460
L. ~~870~~
sc. 20% **L. 690**

Vino Barbera "BRERO" bott. cl. 75
al lt. L. 3.067
L. ~~2.900~~
sc. 20% **L. 2.300**

Spumante "RUBENS VOLPI" bott. cl. 75
al lt. L. 8.667
L. ~~8.700~~
sc. 25% **L. 6.500**

VASTO ASSO[redacted]NTO DI COLOMBE, DOLCI PASQUALI E UOVA DI CIOCCOLATO DELLE MIGLIORI MARCHE CON IL MASSIMO RISPARMIO

ORARIO CONTINUATO 9.00 - 21.00

LUNEDI 14.00 - 21.00

PRIMI [redacted]

Pasta all'uovo "DE CECCO" conf. gr. 250
al kg. L. 5.600
L. ~~1.900~~
sc. 25% **L. 1.400**

Cannelloni all'uovo "BARILLA" conf. gr. 250
al kg. L. 7.200
L. ~~2.250~~
sc. 20% **L. 1.800**

Olio d'oliva "CARAPELLI" bott. lt. 1
L. ~~7.850~~
sc. 25% **L. 5.850**

Olio extra vergine d'oliva "DE CECCO" bott. lt. 1
L. ~~10.900~~
sc. 20% **L. 8.700**

SECONDI PIATTI

Filetti di salmone al naturale "RIO MARE" conf. gr. 100
al kg. L. 38.000
L. ~~4.800~~
sc. 20% **L. 3.800**

Storione a tranci
al kg L. ~~39.900~~
sc. 25% **L. 29.900**

Vongole veraci
al kg L. ~~11.900~~
sc. 30% **L. 8.300**

Paella di pesce "Prod. IPER"
al kg L. ~~21.900~~
sc. 20% **L. 17.500**

Noce e scamone di vitello
al kg L. ~~24.950~~
sc. 25% **L. 18.700**

SECONDI PIATTI

Magatello di bovino adulto a tranci
al kg L. ~~16.950~~
sc. 20% **L. 11.550**

[redacted] CAPRETTI A PREZZI [redacted]

SECONDI PIATTI

Fesa di tacchino a tranci
L. ~~12.450~~
sc. 20% **L. 9.700**

Faraona testa e zampe
L. ~~7.850~~
sc. 20% **L. 6.200**

CONTORNI

Patate novelle "VALLE DEGLI ORTI" gr. 750
■ kg. L. 5.466
L. ~~5.900~~
sc. 30% **L. 4.100**

Cuori di carciofi "OROGEL" gr. 450
al kg. L. 9.222
L. ~~5.950~~
sc. 30% **L. 4.150**

FORMAGGI

Brie "PRESIDENT" kg. 1
L. ~~13.900~~
sc. 30% **L. 9.700**

Parmigiano Reggiano "ZANETTI kg. 1
L. ~~28.900~~
sc. 25% **L. 21.500**

FORMAGGI

Parmigiano Reggiano "ZANETTI kg. 1
L. ~~28.900~~
sc. 25% **L. 21.5[redacted]**

[redacted]

Caffè macinato per moka o espresso "EKAF" conf. gr. 250x2
al kg. L. 13.300
L. ~~9.500~~
sc. 30% **L. 6.650**

[redacted]

Torta trancio S. Honorè "SAMMONTANA" gr. 500
■ kg. L. 14.700
L. ~~10.500~~
sc. 30% **L. 7.350**

CITTÀ COMMERCIALE OASI - STRADA PROVINCIALE PER VIGUZZOLO, 2 - TORTONA (AL)

Numero Verde **167-265219**

Effettuate comunicazione al Comune [redacted] petente Ex Legge N. [redacted] e valide dal 1/[redacted] all'11/04/98. Salvo esaurimento scorte ed eventuali errori/omissioni di stampa.

AP L. TREVISAN

Per la pubblicità su
LA STAMPA
PK
publikompass
17100 SAVONA
Piazza G. Marconi 3/5-3/6
Tel. (019) 814.887-811.182
16121 GENOVA
Via C. R. Ceccardi 1/14
Tel. (010) 540.184-592.560

LA STAMPA
GENOVA
E LEVANTE
Domenica 5 Aprile 1998 lv 37
Genova, via Varese 2, tel. 565.716-532.272

Per la pubblicità su
LA [illegible]
PK
publikompass
20123 MILANO
Via G. Carducci 29
Tel. (02) 244.24.611
10126 TORINO
Corso Massimo d'Azeglio 60
Tel. (011) 686.52.11

Intanto da metà maggio in funzione quattro voli giornalieri per Palermo

Aeroporto: privato o pubblico?

E' scontro sulle due ipotesi di gestione

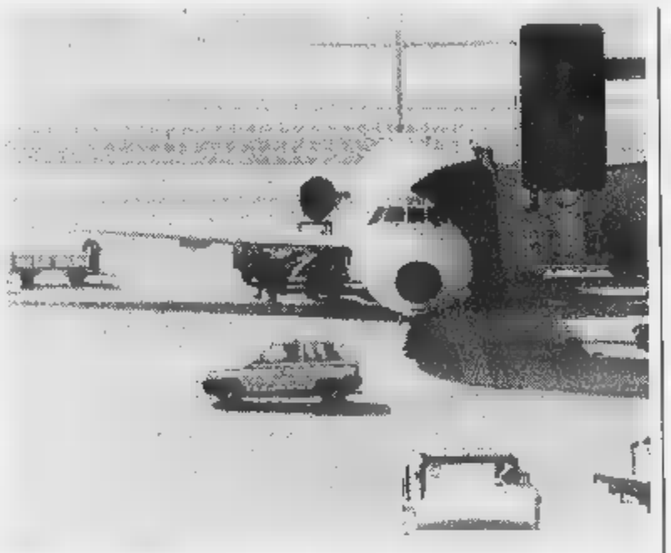

Un volo di linea sulla pista del Colombo: polemiche sulla gestione dell'aeroporto

GENOVA. Il «Cristoforo Colombo» [illegible] Sestri Ponente si arricchisce d'una nuova linea diretta per Palermo, [illegible] il suo [illegible] appare ancora avvolto nella nebbia: logiche antiquate [illegible] bloccano un'evoluzione legata ai tempi [illegible] ai mercati in evoluzione. Nel contesto si profila [illegible] difformità di valutazione tra l'Autorità Portuale e [illegible] Comune.

Ieri [illegible] stato dato ufficialmente l'annuncio dell'apertura per la metà [illegible] maggio della linea Genova-Palermo. La rotta sarà coperta dai nuovissimi jet della compagnia aerea siciliana, Med Airlines, ovvero dei Saab 2000 capaci [illegible] 53 posti, tutti in Business Class. Da Genova verso il capoluogo siciliano si decollerà due volte al giorno: alle 8,30 (arrivo alle 9,50) e alle 20,30 (arrivo alle 21,50). Da Palermo per Genova invece si parte alle 6,45 e alle 18,30 con arrivo un'ora e venti dopo il decollo.

In questo contesto di parziale ripresa delle linee, dopo molte dismissioni e tagli (sopratutto da parte dell'Alitalia), resta aperta la diatriba sull'avvenire dello scalo genovese. Secondo il progetto di massima, legato alla dismisisone del «treno a caldo» nel complesso siderurgico di Riva, si dovrebbero recupera spazi per ampliare la pista. Ma restano sospesi non pochi interrogativi: aeroporto privatizzato, oppure sempre sotto il controllo pubblico?

Si [illegible] da molti giorni che ormai le tesi contrastanti potrebbero dar luogo a conflitto: il sindaco Giuseppe Pericu, dopo qualche tentennamento, ha optato, sentiti molti esperti, per una presenza emblematica del Comune e di altri enti pubblici all'interno del consiglio d'amministrazione, dichiarandosi, al tempo stesso, favorevole alla privatizzazione: nel senso di cedere a un acquirente privato la maggioranza delle quote.

In linea di massima, questa scelta strategica è condivisa anche dal presidente dlela Camera di Commercio, Gianni Scerni. Ma da salita [illegible] Leonardo, fortilizio del pds (o meglio, ormai, del psd), [illegible] venuti controdirni. Il «Cristoforo Colombo» deve restare sotto il controllo della mano pubblica. Di qui la decisione di Giuliano Gallanti, presidente dell'Autorità Portuale, di cui lo scalo [illegible] fa parte, [illegible] mantenere il controllo della maggioranza azionaria della società di gestione. Tesi sostenuta

Il presidente dell'Autorità portuale genovese Giuliano Gallanti

anche dal vicesindaco Claudio Montaldo, mentre Marta Vincenzi vorrebbe un ruolo per la Provincia, ma [illegible] sembra contraria alla privatizzazione. Due scuole [illegible] pensiero (o di potere) qui si scontrano: [illegible] meglio, viste le leggi italiane, mantenere il ruolo pubblicistico dell pista di Sestri Ponente, sotto il controllo del ministero dei Trasporti, oppure è più utile anticipare i tempi, puntando alle scelte che porteranno a livello europeo [illegible] mondiale all'assoluta deregulation che lascia arbitro il mercato [illegible] [illegible] rapporto di forza [illegible] le compagnie aeree operative?

Se «salteranno» le compagnie di bandiera che hanno sempre svolto una politica protezionistica, ogni aeroporto potrebbe avere un ruolo differente: Genova, che è aperto per tutto l'anno, potrebbe svolgere [illegible] funzione di interscambio per certe rotte, inserendo la città nei pacchetti dei «tour operators» internazionali. Potrebbe aumentare la funzione di pista per i charter e potrebbe inserirsi in [illegible] qualche gioco più grande, considerato che sino a questo momento non [illegible] stato valorizzato il collegamento naturale con il porto e con la linea ferroviaria, per [illegible] parlare degli svincoli autostradali. Ma uno scalo pubblico troverà mai capitali e fantasia per agire?

Paolo Lingua

«Porto petroli, ora basta»

Rifondazione comunista denuncia 17 morti in 20 anni di incidenti

GENOVA. Ci [illegible] tante buone ragioni per chiedere con forza che il Porto petroli venga trasferito dal quartiere di Multedo. Ieri mattina il circolo di Rifondazione comunista di Pegli ha ricordato gli incidenti che negli ultimi vent'anni sono costati la vita [illegible] 17 persone e le relazioni prodotte da enti diversi che dimostrano la pericolosità di un impianto nel pieno centro della città.

Nel 1981 l'esplosione a bordo di una petroliera provocò la morte di sei persone, due anni dopo un incendio dentro [illegible] porto petroli causò numerosi danni, nel 1987 lo scoppio nella Carmagnani causò la morte di cinque operai e, infine, sette anni fa la tragedia della Haven con la morte di cinque marinai e un gravissimo inquinamento ambientale. Ma i rappresentanti di rc ricordano anche una serie di documenti ufficiali che denunciavano i rischi di [illegible] impianto di questo tipo vicino alla città. Il Politecna Harris nel 1993 aveva dimostrato che una esplosione al Porto petroli avrebbe coinvolto anche la Coop di via Merano, la linea ferroviaria, lo stabilimento Superba [illegible] la strada statale. Nel suo progetto di minimizzazione dei [illegible]chi il Ministero della Marina Mercantile definiva quello di Genova lo scalo più pericoloso mentre [illegible] studio della Filsa ne indicava gli effetti negativi sulla salute della gente di Multedo sia per allergie che malattie oncologiche.

«Tutti questi elementi - spiega Antonio Bruno, consigliere comunale dell'Altro Polo - dovrebbe convincere gli enti locali a premere sul governo affinchè venga al più presto avviato l'iter per trasferire altrove l'impianto». I timori degli abitanti [illegible] Pegli nascono dalle recenti dichiarazioni del sindaco: alcuni giorni fa Giuseppe Pericu aveva detto che non c'erano i soldi per trasferire al largo le operazioni di carico e scarico delle petroliere. Il Piano regolatore, però, prevede l'allontanamento del porto ma nel quartiere temono che questa indicazione programmatoria non sarà così vincolante [illegible] libarare rapidamente le aree e impedirà solo un ampliamento dello scalo petrolifero. [m. c. c.]

OGGI A MARASSI SFIDA DECISIVA

Genoa-Pescara per sperare

Burgnich (foto) vuole tre punti per rimanere in corsa, la Sampdoria si presenta a S. Siro contro l'Inter in formazione d'emergenza senza 4 titolari. A PAGINA 44

NOMI cognomi

LILIANA [illegible] La sovrintendente ai beni architettonici e ambientali, con il piglio energico che la contraddistingue, al dilà dei modi piemontesissimamente «cortesi», mette in riga enti e istituzioni. La Settimana dei Beni Culturali è fortemente marcata dalla sua politica e dall'impegno di recupero e di restauro: un vero fervore «concreto», mentre [illegible] ogni occasione invece a Genova si «blatera» di turismo e cultura, quasi sempre a vanvera.

[illegible] [illegible] L'anziano docente della facoltà di Economia, alla vigilia dell'addio alla cattedra per limiti di età, spiega, in maniera esemplare, agli enti locali genovesi che porto e aeroporto non sono degli «assessorati», ma strutture internazionali. Purtroppo trova po- [illegible] «audience» nella grigia palude politica. Il piccolo particolare ha sempre la meglio sul respiro internazionale.

Riccardo Garrone torna in sella

RICCARDO [illegible] **RONE.** Il più imprevedibile [illegible] «anarchico» imprenditore ligure, con un'azienda che attraversa un periodo roseo, si appresta a una «calda primavera». Tra poche settimane, tornerà a presiedere la dimessa Assoindustria di Genova: sarà un interlocutore pubblico coraggioso, oppure dovrà piegare la testa alla storico opportuni- [illegible] degli imprenditori locali che mugugnano al circolo Tunnel a bassa voce, ma poi strisciano negli ambulacri dei potentati politici? Si accettano scommesse.

[illegible] [illegible] Il regista «fatto in casa» ha chiuso con successo le repliche de «Le false confidenze» di Marivaux, un tes di tutto rispetto: Sciaccaluga ha girato la boa dei 45 anni e, per fortuna, non viene più definito «giovane» (vezzo abituale in un contesto gerontocratico). Adesso può affrontare, più forte di esperienze [illegible] respiro, la maturità artistica, visto che è tornato, felicemente, sul palcoscenico come caratterista. Molto probabilmente lo fa per portarsi fortuna [illegible] solo: vecchia legge del superstizioso mondo dello spettacolo.

Disavventura davanti [illegible] Quinto per le partecipanti a una regata

La barca si rovescia: soccorse due giovani veliste genovesi

GENOVA. Drammatica avventura, ieri alle 15, per due veliste genovesi che partecipavano ad una regata. Per le pessime condisioni del mare, forza 3 con vento da sud est, il loro «470» si è rovesciato durante la gara, mezzo miglio al largo della spiaggia di Quinto. L'allarme [illegible] scattato grazie ad alcuni curiosi che dalla costa assistevano alla regata e che hanno notato la barca piegata su un fianco e le due ragazze in difficoltà. Nemmeno il gommone con tre ragazzi a bordo, che facevano parte dell'organizzazione della regata, riuscivano a recuperare le due veliste [illegible] a tenere sotto controllo la barca. Intanto una motovedetta della Capitaneria di Porto ha raggiunto la barca a vela [illegible] due sommozzatori dei vigili del fuoco mentre anche carabinieri e polizia inviavano mezzi di soccorso. Le due ragazze [illegible] state salvate e non hanno riportato ferite. Ma il presidente del circolo che ha organizzato la regata lunedì verrà convocato in capitaneria di porto perchè ha permesso lo svolgimento della regata in condizioni meteorologiche precarie. Prima di ogni competizione, infatti, viene richiesta l'autorizzazione al direttore marittimo che aveva concesso il via libera purchè le condizioni meteorulogiche fossero favorevoli. Ma il mare molto mosso e [illegible] forte vento di scirocco avrebbero dovuto convincere gli organizzatori a rinviare la competizione. Un'ora dopo, infatti, la capitaneria è intervenuta anche per un surfista in difficoltà. [m. c. c.]

[illegible]

Due bambini in fuga

Sono scappati da scuola per gustare il brivido dell'avventura, senza il controllo di insegnanti e genitori. Ma la fuga è durata solo quattro ore quando, affamati e infreddoliti, i due alunni della scuola elementare XII Ottobre, da un bar di piazza Savonarola hanno telefonato [illegible] genitori da un bar chiedendo che venissero a prenderli. Poco dopo una «gazzella» dei carabinieri li ha recuperato e riconsegnati ai genitori. Ma, per quattro ore, dalle 13 alle 17, i vigili urbani della sezione di San Fruttuoso, avvertiti dalla direttrice della scuola, aveva perlustrato palmo a palmo il quartiere alla ricera dei due bambini, entrambi di nove anni. La coppia era scappata alle 13: approfittando di una breve pausa fra le lezioni avevano raggiunto una uscita secondaria. Poco dopo l'insegnante ha notato la loro assenza e ha avvertito la direttrice. I vigili prima li hanno cercati dentro l'istituto poi nella zona fino a quando, al termine delle lezioni, hanno avvertito la famiglie: i due alunni terribili sono stati trovati un'ora dopo. [m. c. c.]

Lacrime e canti

Duecento nigeriani ai funerali [illegible]

GENOVA. Si [illegible] presentate al funerale dell'amica Tessy in duecento. In [illegible] portavano un fiore e sul petto la foto dell'amica, la «luccinla» nigeriana uccisa [illegible] colpi di pistola una settimana fa nel ponente ligure. La comunità nigeria del centro storico, dove la donna di 28 anni viveva, hanno voluto salutare così Evelyn Edsobe, che era meglio conosciuta [illegible] il soprannome di Tessy. I funerali si [illegible] svolti ieri mattina nella chiesa di Staglieno di fronte ad una folla silenziosa e commossa. La ragazza era stata uccisa a circa un centinaio di metri di distanza dal punto in cui, il 9 marzo scorso, era stato trovato il cadavere di un'altra prostituta: Stela Trya, 25 anni, era di origine albanese. Venne ammazzata con un colpo di pistola alla testa. I due delitti sembrano collegati ad una guerra fra diversi racket della prostituzione. [m. c. c.]

«Querelle» tra l'assessore comunale Pierantoni e il direttore del museo Guggenheim, Celant

A Palazzo Ducale cultura e buoni propositi

Maggior Consiglio affollato di rappresentanti delle associazioni

GENOVA. L'annunciato meeting delle associazioni culturali a Palazzo Ducale s'è svolto ieri mattina di fronte [illegible] un Salone del Maggior Consiglio indubbiamente affollato da qualche centinaio di persone, ma, sul piano degli esiti concreti, è naufragato in un minestrone di discorsi dispersivi, contraddittori e confusi. Le 41 associazioni che avevano aderito, di per se stesse rappresentavano le dimensioni (e gli spessori) più disparati: da associazioni parauniversitarie a club di eccentrici o alle espressioni delle più marginali, antiquate [illegible] anacronistiche forme di cultura. Il pesante nuvolone del provincialismo non ha fatto che incombere per le molte - estenuanti - ore per le quali s'è protratto il dibattito. D'altro canto, sin dall'inizio non s'è capito esattamente lo [illegible] della riunione: condizionare la pubblica amministrazione? puntare a una riedizione dal «festival degli sconosciuti»? sperare di trovare sponsor facoltosi, visto che non si trovano neppure per privatizzare il Carlo Felice? Oppure qualcuno sperava di mettersi in mostra, aspirando a incarichi pubblici forte d'un ruolo di organizzatore e di movimentatore di folle? E' un mistero, ma neppur particolarmente attraente. Il primo dato [illegible] le defezioni abbondanti, di chi ha annusato l'aria: Carlo Bo, Giulio Anselmi, Carlo Feccaro, i [illegible] di Milano e di Torino.

Sul palco, un po' affannato - ma chi glielo ha fatto fare? - Arnaldo Bagnasco, dirigente [illegible] programmi Rai [illegible] neo-consiglie- [illegible] comunale, ha cercato di animare il dibattito. [illegible] dopo l'esordio fluviale del prof. Dino Puncuh, la situazione è andata a picco: i «locali» hanno cercato di esporre, [illegible] fatica, le loro vicende personali, guardandosi intorno con occhio smarrito. L'unico - breve - momento di vivacità si è avuto nello scontro tra il critico Germano Celant, direttore del Guggenheim Museum di New York (che ha invocato il modello di Bilbao che pare abbia effettuato massicci investimenti sulla cultura e che ha scoperto il principio di «puntare su un'idea forte») [illegible] l'eclettico assessore alla cultura Ruggero Pierantoni che ha replicato al critico definendo «arrogante» l'intervento di C[illegible] [illegible] affermando che [illegible] mezzi sono pochi e che non è facile sceglierne.

L'assessore alla Cultura, Pierantoni

Però Pierantoni ha spiazzato, [illegible] un certo momento, la radunata paludosa [illegible] tradizionalista affermando che la vecchia politica culturale è «superata» e che [illegible] si fa più cultura «spostando la gente a vedere le mostre»: Pierantoni ha dimostrato tutta la sua insofferenza alle continue richieste di finanziamento che quotidianamente gli vengono rivolte. C'è poi stata una sequenza, sul genere Alice nel Paese delle Meraviglie: Bagnasco-Bianconiglio, Pierantoni-Cappellaio Matto, Celant-Lepre Bisestile. Il sindaco Giuseppe Pericu, boccheggiante, prima di fuggi- [illegible] ha annunciato un programma [illegible] di promozione culturale della città. Non resta che aver pazienza e attendere. [p. l.]

[illegible]

Ricevitorie genovesi prese d'assalto nella [illegible] alla vincita

Il ricchissimo montepremi della lotteria più «giovane» ha provocato una vera e propria corsa, ieri, alle ricevutorie del lotto per tentare la osrte e aggiudicarsi la vincita miliardaria. Il Super enalotto ha registrato a livello nazioneale una crescita del 40%.

[m. c. c.]

[illegible]

Una nuova nave per la flotta della Snam

Sono iniziate a La Spezia le prove tecniche della turbocisterna metaniera Lerici costruita dalla Sestri cantiere navale per la Snam. La «Lericis è la seconda metaniera di nuova generazione che ci costruisce in Italia e la quinta in assoluto.

[m. c. c.]

[illegible]

Il [illegible] forte impedisce l'atterraggio [illegible] tre voli

Il vento forte che soffiava [illegible] sud est e la scarsa visibilità ieri hanno impedito a tre aerei di atterrare al Cristoforo Colombo. Le cattive condizioni del tempo hanno creato problemi soprattutto durante la mattinata: un volo è stato dirottato a Milano, [illegible] secondo a Pisa, il terzo a Torino.

[m. c. c.]

[illegible]

Morto il cardiologo genovese Caponnetto

E' morto d'infarto ieri pomeriggio il professor Salvatore Caponnetto, presidente della Società italiana [illegible] Cardiologia. Nato a Catania 71 anni fa, Salvatore Caponnetto aveva studiato in Sicilia per trasferirsi [illegible] Genova nel 1954. Libero docente dal 1962, cattedratico dal 1980, Caponnetto era responsabile del Dimi.

[m. c. c.]

Molti dei trafficanti di stupefacenti finiti in cella erano seguiti dai servizi sociali di Usl e Comune

Eroina a chili, nove arresti a Genova

Blitz della Mobile: un fiume di droga da Napoli al Nord

Da sinistra Gennaro Sava, detto «Muollo Muollo», Vincenzo Scialò («Il rosso»), i due presunti boss, e il genovese Marco Anamiti

GENOVA. Rifornivano di droga la Riviera ligure e quella toscana: veri boss dello smercio all'ingrosso, ogni settimana vendevano un chilo fra eroina e cocaina [redacted] svariati chili [redacted] hashish. Sono stati smascherati dalla sezione narcotici della Squadra mobile di Genova guidata da Filippo Disponza, che ha arrestato sette persone. La banda, definita «dei servizi sociali» perchè alcuni dei componenti seguivano progetti di recupero, acquistava le partite [redacted] droga a Napoli [redacted] poi le rinvendeva al Nord. Durante le indagini [redacted] stati sequestrati un chilo [redacted] 600 grammi di eroina [redacted] alcuni chili di hashish.

E' finito in carcere [redacted] l'accusa di associazione [redacted] delinquere finalizzata al traffico di stupefacenti il napoletano Vincenzo Scialò, 45 anni, che abita in via Cechov, [redacted] Begato: era soprannominato «il Rosso» e viene considerato il capo dell'organizzazione. Con lui è finito in manette Gennaro Sava, [redacted] anni, detto il «Muollo Muollo», anche lui napoletano e residente a Genova: gli investigatori ritengono che fosse [redacted] braccio destro [redacted] boss.

Sava, che avrebbe mantenuto stretti contatti con la camorra, aveva anche buoni rapporti con la mafia turca. A Genova godeva del regime di semilibertà e di giorno lavorava come giardiniere in una casa di riposo [redacted] Vesima dove pare mantenesse una parte dei contatti per lo smercio della droga. Arrestato anche un altro uomo di fiducia del boss, anche lui napoletano: Alfredo Cardillo, di [redacted] anni, abita in via Prè ed ora seguito dai [redacted] sociali dopo un primo arresto ma, secondo gli uomini della questura, non avrebbe interrotto la sua attività durante questo tentativo di reinserimento.

Nell'operazione della Squadra mobile [redacted] rimasti coinvolti anche altre due persone, entrambe seguite dai servizi [redacted] ciali: Sergio Leone, 37 anni, nato a Palermo [redacted] residente in corso Galliera, nel quartiere di Marassi, e il genovese Marco Anamiti di trentatré, che abita in vico Paglia.

Il «magazziniere», cioè la persona che aveva il delicato compito [redacted] custodire le partite [redacted] droga che arrivavano da Napoli in attesa di essere smistate, era un uomo al di sopra di ogni sospetto, senza precedenti: nella [redacted] cantina di Begato, Lorenzo L., di [redacted] anni custodiva eroina, cocaina e droghe leggere.

Ma gli agenti della sezione narcotici diretta da Fabio Bernardi hanno arrestato altre tre persone che porbabilmente avevano il ruolo di «corrieri» e talvolta acquistavano la droga: Carlo Lazzeri, un toscano di 43 anni, Saro Emannuele, un siciliano di 42 anni [redacted] Lucio Borrelli, [redacted] anni, di Napoli. Resta latitante il settimo uomo, Francesco Delfini di 33 anni, genovese, domiciliato a Ceranesi.

L'intera operazione, che era partita alcuni mesi fa e che ha richiesto ripetuti appostamenti, pedinamenti e verifiche, è stata definita «ombre cinesi» perchè era partita da [redacted] curioso episodio. Una notte, sulla A12, nei pressi del casello di Genova Est una pattuglia della polizia stradale aveva notato l'ombra di un uomo dietro ad un cartellone, che era stata immortalata dai fari di un'auto in transito. Lo sconosciuto era riuscito a far perdere le proprie tracce, ma venne successivamente identificato come Saro Emannuele.

A poca distanza da quel punto venne trovato un involucro dove c'erano alcuni etti [redacted] eroina. Proprio indagando su Emannuele, gli investigatori erano risaliti ai tre napoletani residenti [redacted] Genova e agli altri collaboratori, [redacted] seguito i loro viaggi fino in Campania ricostruendo anche la rete [redacted] complici fra cui [redacted] magazziniere della Vapolcevera. Fino al blitz scattato nei giorni scorsi.

[m. c. c.]

Gli altri arrestati: in alto, da sinistra, Carlo Lazzeri e Sergio Leone. Al centro Alfredo Cardillo e Lucio Borrelli. Qui sopra Francesco Delfini e Saro Emannuele

[redacted] UTILI

FARMACIE

[redacted] GENOVA

Notturno permanente 20-8,30: *Gherzi*, corso Buenos Aires 18; *Europa*, corso Europa 676; *Pescetto*, via Balbi 186.

Genova centro orario 8,30-20: *Zereda*, via XXV Aprile 2; *De Negri*, via Maragliano 12; *Cavour*, p.zza Cavour 42; *Contardi* [redacted] 107; *Castelletto*, [redacted] Firenze 6; *Benvenuto*, via Albaro 59.

S. Fruttuoso-Marassi 8,30-20: *Dal Chiappazzo*, via Bobbio [redacted]. **Orario 8,30-13/15-19,30:** *Ceriavaro*, via Robino 182, *Dell'Aquila* via Giacometti 30.

[redacted], **Borgoratti, Sturla, Quarto, Quinto,** [redacted] **orario 8,30-20:** *Centrale*, [redacted] V Maggio 97; *Compert*, via Oberdan 89. **Orario 8,30-12,30/15,30-19,30:** *Rocco*, via Borgoratti 123.

[redacted] **Bisagno orario 8,30-21,30:** [redacted] *Gottardo*, via Piacenza 221.

Sampierdarena 8,30-21,30: *Croce d'Oro*, via [redacted] 7; *Buranello*, via Buranello [redacted].

Cornigliano-Sestri 8,30-21,30: *Balbis*, via Cornigliano 262; *Sestri*, via Sestri 66.

[redacted] **Polcevera 8,30-21,30:** *Garbarini*, via Canepari [redacted]. **Orario 8,30-12,30/15,30-20:** *Molina*, via Poli 56; [redacted] *Francesco*, via Custo 32.

Pegli-Pra-Voltri 8,30-21,30: *Marini*, via Opisso 166. **Or.: 8,30-12,30 / 15,30-21,30:** *Gameleri*, via Cordanen 21.

[redacted]

Sori, via Cairoli [redacted], tel. 700 632.

RECCO

Savio, p.zza N. De Recco, tel. 74.055.

CAMOGLI

Machi, via della Repubblica 4, [redacted]. 771.081.

SANTA MARGHERITA

Pennino, via Pescino 2, tel. 287.077.

[redacted]

Sant'Anna, via Mameli 316, tel. 67.024.

ZOAGLI

Valova, p. XXVII Dicembre 6, tel. 259.041.

CHIAVARI

S. Stefano, [redacted] Roma 102 (Lavagna), tel. 393.628; *Centrale*, via Prandina 22, tel. 309.786.

[redacted] **EVANTE**

Garino, via XXV Aprile 94, tel. 41.131.

MONEGLIA

Marcone, via Longhi 66, tel. 49.232.

[redacted]

Emergenza unificata: 118. **Genova:** tel. 651.12.36. **Camogli:** tel 770.205. **Ruta:** tel. 771.119. **Recco:** tel. 74.234. **Santa Margherita Ligure:** tel. 287.019. **Rapallo:** tel. 50.433, 60.700. **Chiavari:** tel. 322.422, 309.655. **Cogorno:** t. 384.620. **Lavagna:** tel. 309.947. **Sestri Levante:** [redacted]. 41.020, 480.750. **Riva Trigoso:** tel. 41.764. **Moneglia:** tel. 49.241. **Cogoleto:** tel. 9188.366. **Sori:** tel. 700.917.

OSPEDALI

San Martino: tel. 5551; **Galliera:** [redacted] 56.321; **Sampierdarena:** telefono 41.021; [redacted] telefono 448.941; **Sestri Ponente:** telefono 65.651; **Gaslini** (pediatria): telefono 56.361; **Borgo Fornari:** [redacted]. 932.985; **Recco:** telefono 74.102; **Santa Margherita:** telefono 283.611; **Rapallo:** telefono 50.231; **Lavagna:** telefono 32.91; **Cogoleto:** telefono 918.3456.

GUARDIA MEDICA

Notturna prefestiva e festiva:

Genova, Bogliasco, Pieve Ligure, Arenzano, Cogoleto: tel. 354.022. Pediatra (a pagamento) 542.776. **Recco, Camogli:** telefono 60.333. **Nei Comuni di Chiavari, Rapallo, S. Margherita, Lavagna, Borzonasca, S. Stefano, Cicagna e Varese Lig. la guardia medica si chiama formando il 118 oppure il 167 -** [redacted].

MERCATI

Lunedì: P.za Palermo, p.za Di Negro, p.zza Tre Ponti, Molassana, Bolzaneto, Pegli, Recco, Riva Trigoso. **Martedì:** p.le Parenzo, p.le Giusti, Oregina, Nervi, v. Anzani, Cornigliano, Voltri. **Mercoledì:** p. Terralba, v. del Campo, v. Tortosa, Sestri Ponente, Prà, Certosa, p.le Da Vinci. **Giovedì:** [redacted] Palermo, p. Di Negro, Bolzaneto, Pegli, v. Anzani, v. Emilia, Lavagna, Rapallo, Sori. [redacted]**nerdì:** v. Isonzo, p. Tre Ponti, p. Terralba, Prato, Pontedecimo, p.le Parenzo, p.le Giusti, Oregina, Cornigliano, Chiavari, S. Margherita Ligure. **Sabato:** via [redacted] Campo, v. Tortosa, p. Terralba, Sestri Ponente, Certosa, [redacted]zza Leonardo Da Vinci, Sestri Levante.

[redacted]

AMT Genova: telefono 599.7414; **Tigullio Trasp.: Chiavari:** telefono 313.851; **Sestri Levante:** tel. 41.384 - 480.655 - 47.751; **Rapallo:** [redacted]. 54.509 - 51.306 - 54.508.

FERROVIE

F.S. informa 1478.88088 ore 7-21.

Genova: tel. 284.081; **Camogli:** tel. 771.137; **Recco:** tel. 76.134; **Santa Margherita:** tel. 286.630; **Rapallo:** [redacted]. 231.000; **Zoagli:** tel. 259.358; **Chiavari:** tel. 324.369; **Sestri Levante:** tel. 41.050; **Riva Trigoso:** tel. 41.217; **Cogoleto:** tel. 9181.765; **Moneglia:** tel. 49.705.

[redacted]

Genova Radiotaxi: telefono 59661; Recco: telefono 74032; Camogli: telefono 771.143; Portofino: telefono 269.285; S. Margherita Ligure: telefono 286.508 - [redacted]; Rapallo: telefono 55.858, 54.474, 50.046, 55.868, 55.969, 50.317, 50.647; Zoagli: telefono 259.385; Chiavari: telefono 308.284, 305.522; Lavagna: telefono 392.096, 393.16.22; [redacted] Levante: telefono 41.277, 41.278; Sori: telefono 700.396.

CAPITANERIE DI P[redacted]

Genova: telefono 267.451:

Santa Margherita: telefono [redacted].

CORPO FORESTALE

Genova: tel. 566.831 - 590.429 - 586.553. **Casarza Ligure:** [redacted]. 467.141. **Borzonasca:** tel. 340.016. **Cicagna:** [redacted]. [redacted], **Rezzoaglio:** [redacted]. 97.043. **Santo** [redacted] **d'Aveto:** telefono 98.072.

IL TEMPO IN LIGURIA

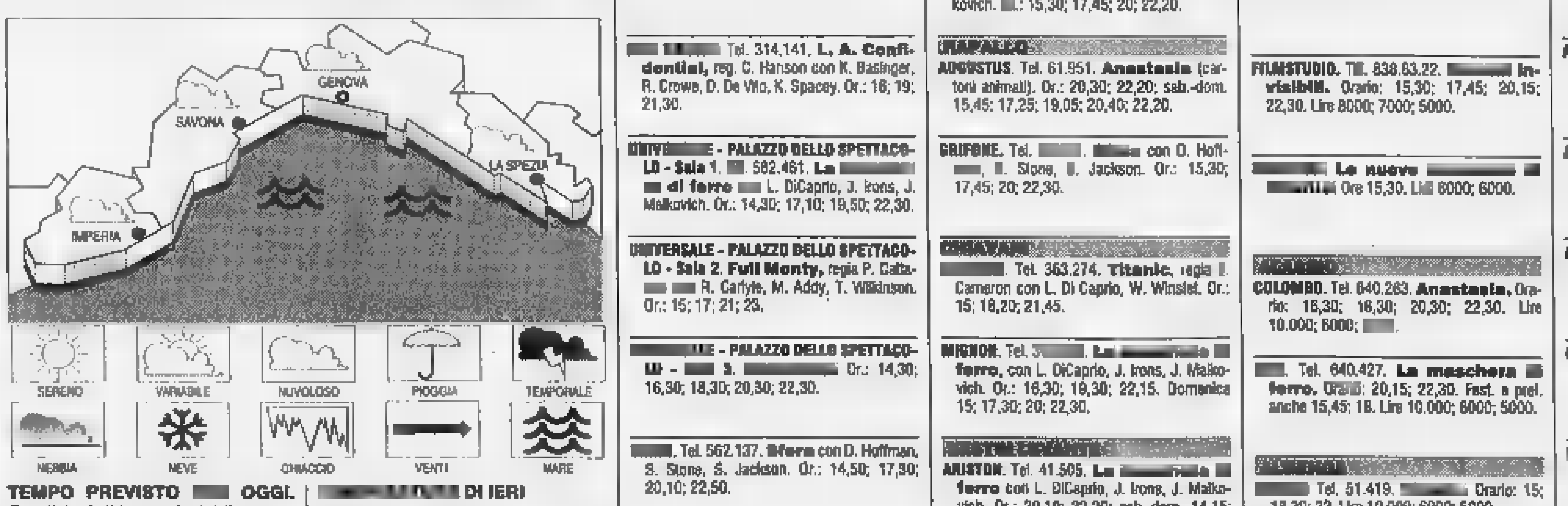

TEMPO PREVISTO [redacted] **OGGI.** Condizioni di tempo instabile e perturbato, con possibilità di precipitazioni. **Tempo previsto per domani.** Nuvolosità irregolare.

RILEVAZIONI [redacted] **IERI.** Temperatura del mare 15 °C; umidità relativa 90%; pioggia 0 mm; vento tra Sud Est e Sud Ovest, velocità 5-10 km/h; cielo parzialmente nuvoloso, mare mosso; pressione barometrica [redacted] mb (tendenza: stazionaria).

[redacted] **DI IERI**

Genova	max **18**	min **13**
Savona	max **18**	min **12**
Imperia	max **17**	min **10**

[redacted] **FA A** [redacted]

Max: **17**; min: **10**; temp. mare **15 °C**

[redacted] sorge [redacted] 7,02 e tramonta [redacted] 19,59. La **Luna** [redacted] alle 3,46 e si leva [redacted] 13,55 (fase crescente).

[redacted] gentilmente forniti dall'Osservatorio [redacted]logico del Comune di Imperia e dal Centro Meteo Mursia di Portofino.

STASERA AL CINEMA E A TEATRO

A [redacted]

AMERICA - Sala A. Telefono 595.9146. **Aprile** [redacted]. Moretti con V. Orlando, N. Moretti. Or.: 15,30; 17,15; 19; 21; 22,45.

AMERICA - Sala B. Tel. 595.9146. **Qualcosa è cambiato** regia J.L. Brooks con J. Nicholson H. Hunt. Or.: 15; 17,30; 20; 22,35.

ARISTON 1. Tel. 208.549. [redacted] **topolino sotto** [redacted] con N. Lane, L. Evans. Or.: 15,10; 17,05; 19; 20,50; 22,45.

[redacted] Tel. 208.549. [redacted] **collezionista** regia G. Felder con [redacted]. Freeman, A. Judd. Or.: 15,45; 18; 20,35; 22,45.

[redacted]. Tel. 565.810. [redacted], [redacted] L. DiCaprio, M. Winslet. Or.: 15,30; 21. Sabato-domenica 14,15; 18; 21,45.

CINEPLEX [redacted] **- S**[redacted] **1.** Tel. 254.18.20. **Un topolino sotto** [redacted] **to** con N. Lane, L. Evans. Or.: 15,45; [redacted]; 20.15; 22.30.

CINEPLEX PORTO [redacted] **-** [redacted]. 25.41.820. **Anastasia.** Or.: 15; 16,55; 18,50; 20,45; 22,40.

CINEPLEX [redacted] **ANTICO -** [redacted] **3.** [redacted]. 25.41.820. **Jackie Brown,** di Q. Tarantino. Or.: 15,45; 18,45; 21,45.

CINEPLEX [redacted] **ANTICO - Sala 4.** Tel. 25.41.820. [redacted] **Hunting genio ribelle,** regia G. Van Sant con R. William, M. Damon. Or.: 15,45; 18; 20,15; 22,30.

CINEPLEX [redacted] **-** [redacted]. 25.41.820. **Kundun,** reg. [redacted]. Scorsese con T. T. Tsarong, T. Kurkhyen. Or.: 14,50; 17,30; 20,10; 22,50.

CINEPLEX PORTO ANTICO - [redacted] **6.** [redacted]. 25.41.820. **Full Monty** regia P. Cattaneo con R. Carlyle, M. Addy, T. Wilkinson. Or.: 15; 16,55; 18,50; 20,45; 22,40.

[redacted] **- Sala 7.** Tel. 25.41.820. **Sfera,** regia B. Levinson con D. Hoffman, S. Stone, S. Jackson. Or.: 14,50; 17,30; 20,10; 22,50.

[redacted] **- Sala Maestrale** [redacted] Tel. 275.8930. **La** [redacted], reg. R. Wallace, con L. DiCaprio, J. Irons, J. Malkovich. Or.: 14,50; 17,30; 20,10; 22,50.

CINEPLEX PORTO [redacted] **-** [redacted]. Tel. 275.8930. **Titanic** regia J. Cameron con L. DiCaprio, W. Winslet. Or.: 14,20; 18; 21,15.

[redacted] **1.** Tel. 586.419. **Aprile** [redacted] Nanni Moretti. Or.: 15,30; 17,15; 19; 20,45; 22,30.

CORALLO 2. Tel. [redacted]. [redacted]**le, parole, pa**[redacted] regia A. Resnais con P. Arditi, [redacted]. Azéma. Or.: 15,30; 17,50; 20,10; 22,30.

[redacted] Tel. 377.95.35. **Parole, parole, parole** regia A. Resnais con P. Arditi, S. Azéa. Or.: 20,30; 22,45.

LUX. Tel. 561.691. **Jackie Brown,** regia di Q. Tarantino, con P. Grier, R. Forster, [redacted]. Fonda. Or.: 15,30; 18,30; 21,30.

ODEON. Tel. 352.82.98. **Flubber, un professore fra le nuvole,** regia L. Mayfield, con R. Williams. Or.: 15; 17: 18,50; 20,40; 22,40.

OLIMPIA. Tel. 581.415. **Will Hunting genio ribelle,** regia G. V. Sant, con R. Williams, M. Damon. Or.: 15,30; 17,50; 20,10; 22,30.

ORFEO. Tel. [redacted]9. **The** [redacted]**e.** [redacted] **suna regola,** di D. Fincher, con M. Douglas, S. Penn. Or.: 15; 17; 20; 22,30.

[redacted] Tel. 314.141. **L. A. Confidential,** reg. C. Hanson con K. Basinger, R. Crowe, D. De Vito, K. Spacey. Or.: 16; 19; 21,30.

UNIVE[redacted] **- PALAZZO DELLO SPETTACOLO - Sala 1.** [redacted]. 582.461. **La** [redacted] **di ferro** [redacted] L. DiCaprio, J. Irons, J. Malkovich. Or.: 14,30; 17,10; 19,50; 22,30.

UNIVERSALE - PALAZZO DELLO SPETTACOLO - Sala 2. Full Monty, regia P. Cattaneo [redacted] R. Carlyle, M. Addy, T. Wilkinson. Or.: 15; 17; 21; 23.

[redacted] **- PALAZZO DELLO SPETTACOLO -** [redacted] **3.** [redacted] Or.: 14,30; 16,30; 18,30; 20,30; 22,30.

[redacted]. Tel. 562.137. **Sfera** con D. Hoffman, S. Stone, S. Jackson. Or.: 14,50; 17,30; 20,10; 22,50.

LUCI ROSSE. ABC tel. 413.838; **ALCIONE** tel. 614.965; [redacted] **1 e 2** tel. 580.380; [redacted] 281.565; [redacted] tel. 299.957; **ELDORADO** tel. 645.7943; **SME-RALDO** tel. 201.919.

CINECLUB

[redacted] Tel. 413.836. [redacted] ore 14,30; 16,15. **Marius e** [redacted]**nette,** regia R. Guédiguian con A. Ascaride, G. Meylan. Or.: 18,30; 20,30; 22,30.

CARIGNANO D'ESSAI. Tel. 570.23.46. [redacted] **gazze** ore 19 (v. orig.). **Il testimone** [redacted] **sposo** regia P. Avati con D. Abatantuono, I. Sastre. Ore 21,15.

[redacted] **LANO.** Tel. 219.768. [redacted] **nio** [redacted] **mio migliore amico,** con J. Roberts. Ore 21,15.

LUMIERE. Tel. 505.936. **Harry a pezzi,** regia W. Allen con M. Hemingway, W. Allen.

[redacted]. Tel. [redacted]. **Il testimone dello** [redacted] regia P. Avati [redacted]. Abatantuono, I. Sastre. Ore 21,15; [redacted] 17, 21,15.

[redacted]

EDEN. [redacted]. 698.12.00. **Titanic** regia J. Cameron con L. DiCaprio, W. Winslet. Or.: 15,30; 21; sab.-dom. 14,15; 17,45; 21,15.

[redacted]

CINEMA PARROCCHIALE. Tel. 967.7130. **Titanic** regia J. Cameron [redacted] L. DiCaprio, W. Winslet. Or.: 20,30.

[redacted]

S. SIRO. Tel. 320.2564. **Il collezionista** regia G. Felder con M. Freeman, A. Judd. Or.: 20,30; 22,30; sab.-dom. 15,30; 17,45; 20,15; 22,30.

[redacted]

AMBROSIANO. Tel. 613.61.38. **Il collezionista** regia G. Felder con M. Freeman, A. Judd. Or.: 20,15; 22,30; sab.-dom. 15,30; 17,45; 20,15; 22,30.

[redacted]

[redacted]. Tel. 286.033. **La** [redacted] con L. DiCaprio, J. Irons, J. Malkovich. [redacted].: 15,30; 17,45; 20; 22,20.

[redacted]

AUGUSTUS. Tel. 61.951. **Anastasia** (cartoni animati). Or.: 20,30; 22,20; sab.-dom. 15,45; 17,25; 19,05; 20,40; 22,20.

GRIFONE. Tel. [redacted]. [redacted] con D. Hoffman, [redacted]. Stone, [redacted]. Jackson. Or.: 15,30; 17,45; 20; 22,30.

[redacted]

[redacted]. Tel. 363.274. **Titanic,** regia [redacted] Cameron con L. Di Caprio, W. Winslet. Or.: 15; 18,20; 21,45.

MIGNON. Tel. [redacted]. **La** [redacted] **ferro,** con L. DiCaprio, J. Irons, J. Malkovich. Or.: 16,30; 19,30; 22,15. Domenica 15; 17,30; 20; 22,30.

[redacted]

ARISTON. Tel. 41.505. **La** [redacted] **ferro** con L. DiCaprio, J. Irons, J. Malkovich. Or.: 20,10; 22,20; sab.-dom. 14,15; 17,55; 20,05; 22,[redacted].

TEATRI

CARLO FELICE. Tel. 589.329 - 591.697. Riposo. Martedì 14 **Prova generale** di G. Verdi. Int. P. Gavanelli, S. Valayre, G. Surian, C. Hernandez. Ore 20,30; posto unico L. [redacted]

TEATRO STABILE - Teatro della [redacted] Tel. 534.22.00. Ore 16. **Una burla riuscita,** di T. Kezich da Italo Svevo con [redacted]. Bartoli, D. Cantarelli. L. 43.000; 30.000.

[redacted] Tel. 534.22.00. [redacted]

POLIT. [redacted] T. 839.589. **Un paio** [redacted] di Garinei e Giovannini con M. Micheli e S. [redacted] Regia P. Garinei. Ore 16. Poltronissima 50.000; poltrona 40.000.

[redacted] **DELLA** [redacted] **- Sala** [redacted] **Trieste.** Tel. 247.0793. Riposo. Prenotazioni per **La biscazziera,** commedia d'azzardo di S. Centlivre. Ore [redacted] L. 20.000; 12.000.

TEATRO [redacted] **-** [redacted] **D. Campana.** Tel. 247.0793. **Cenerentola,** di e con Daniele Debernardi. Ore 16. Intero 15.000; nonni 10.000; bambini 8000.

TEATRO TOSSE - Sala Agorà. Tel. 247.0793. RIPOSO.

[redacted] **(Sampierdarena).** Tel. 247.4168. [redacted] **e i cavoli a merenda** con G. Scaramuzzo e G. Picciau. Musiche [redacted] P. Silvestri. Ore 16 posto unico 10.000.

[redacted] **- Sala Diana.** T. 510.731. [redacted] **sempre.** Recital per il Che. Canzoni [redacted] Roberto Leoncino. Regia L. Costa. Ore 17. Prezzi 22.000; 18.000.

A [redacted]

SAVONA

ASTOR. Tel. 854.627. **Titanic.** [redacted]: 16; 21. Lire [redacted]; 8000; 7000.

DIANA 1. Tel. 825.714. **Sfera.** [redacted]: 16,15; 19,15; 22,15. Lire 12.000; 8000; 7000.

DIANA 2. Tel. 825.714. [redacted] **Monty.** Orario: 15,30; 17,15; 19; 20,40; 22,30. Lire 12.000; 8000; 7000.

DIANA 3. Tel. 825.714. **Un topolino sotto** [redacted] Orario: 15,45; 18; 20,15; 22,30. Lire 12.000; 8000; 7000.

[redacted] Tel. 825.714. **La maschera di ferro.** Orario: 16,15; 19,15; 22,15.

JOLLY. Tel. 850.570. **Film e** [redacted] Orario: 15 - 22,30. Lire 10.000; 7000; 5000.

FILMSTUDIO. Tel. 838.63.22. [redacted] **invisibili.** Orario: 15,30; 17,45; 20,15; 22,30. Lire 8000; 7000; 5000.

[redacted] **Le nuove** [redacted] Ore 15,30. L[redacted] 8000; 6000.

[redacted]

COLOMBO. Tel. 640.263. **Anastasia.** Orario: 15,30; 18,30; 20,30; 22,30. Lire 10.000; 8000; [redacted].

[redacted]. Tel. 640.427. **La maschera di ferro.** [redacted]: 20,15; 22,30. Fest. e pref. anche 15,45; 18. Lire 10.000; 6000; 5000.

[redacted]

[redacted] Tel. 51.419. [redacted] Orario: 15; 18,30; 22. Lire 10.000; 6000; 5000.

ASTOR. Tel. 50.997. **Jackie Brown.** Orario: 20,30; 22,30. Fest. e pref. anche 15; 17,30. Lire 10.000; 6000; 5000.

[redacted] RIPOSO.

IMPERIA

CENTRALE. Tel. 63.871. Cineforum: **La Maschera di** [redacted]. [redacted]; ap. 15; ult. 22,30. L. 10.000; 7000.

[redacted] Tel. [redacted]. **Titanic.** Orario: 15; [redacted],30; 22,30. L. 10.000; rid. 7000.

IMPERIA. Tel. 292.745. **Anastasia.** Orario: [redacted] 15,30; ultimo 22,30. L. 10.000; rid. 7000.

[redacted]

[redacted]. Tel. 495.930. [redacted] Orario: 15,30; 17,45; 20,20; 22,40. L. 8000; 6000.

[redacted]

ARISTON. Tel. 506.060. **La maschera di ferro.** Orario: inizio 15,30; ultimo 22,30. L. 12.000; 7000.

ARISTON RITZ. Tel. 506.060. [redacted] Orario: inizio 15,30; ultimo 22,30. [redacted] 12.000; [redacted].

ARISTON ROOF - Sala 1. Tel. 506.060. [redacted]**rile.** Orario: inizio 15,30; ultimo 22,30. Lire 12.000; 7000.

ARISTON ROOF - Sala 2. Tel. 506.060. **Flubber, un professore tra le nuvole.** Orario: inizio 15,30; ultimo 22,30. Lire 12.000; 7000.

ARISTON ROOF - Sala 3. Tel. 506.060. **Titanic.** Orario: 15; 18,15; 21,45. Lire 12.000; 7000.

CENTRALE. Tel. 507.070. [redacted] Orario: inizio 15,30; ultimo 22,30. Lire 12.000; 7000.

[redacted]. Tel. 507.070. **Will Hunting, genio ribelle.** [redacted]: inizio 15,30; ultimo 22,30. Lire 12.000; [redacted]

SANREMESE. Tel. 507.070. **Full Monty.** Orario: inizio 15,30; ultimo 22,30. Lire 12.000; 7000.

ORFEO. Telefono 682.333. **Kundun.** Orario: 15,30; ultimo 22,30. Lire 12.000; 7000.

Il Comune alla ricerca di una soluzione, preoccupati commercianti e albergatori

Lavagna, in porto luci spente

Crack in banchina, l'Enel stacca la spina

Preoccupazioni per il porto di Lavagna dopo il fallimento della società di gestione

LAVAGNA. Visto dalle colline di Lavagna o anche soltanto dalla sovrapiastra, il porto sembra gigante. E lo con la sua capacità di ospitare oltre 1400 imbarcazioni. Oggi il gigante, colpito ad un tallone, è in ginocchio: anzi dopo la dichiarazione di fallimento delle Cala, è moribondo. L'Enel ha interrotto l'erogazione della corrente elettrica per morosità, lasciando solo quella indispensabile al funzionamento dei dispositivi di sicurezza.

Domani arriva il curatore fallimentare, l'avvocato milanese Vittorio Ottolenghi, nominato dal giudice del tribunale di Milano Magda Cristiano che ha firmato la sentenza di fallimento della Cala dei Genovesi indebitata per una cifra che si aggira sui 100 miliardi.

Il sindaco di Lavagna, Gabriella Mondello, alcuni giorni fa, visto stavano andando le cose in previsione della sentenza di fallimento, ha convocato il Consiglio comunale per dopodomani. «Cercheremo una via d'uscita per questo grande problema - dice il sindaco - che da questo momento ci vede protagonisti alla ricerca di una soluzione». Il Comune dovrebbe fare da coordinatore una cordata per salvare il porto che in questi giorni ha un aspetto desolante. La corrente è rimasta solo per le luci di segnalazione sulla diga foranea, negli uffici della palazzina comando per gli impianti informatici quelli per l'apertura e la chiusura della sbarra che delimita l'accesso al porto. I moli sono tutti al buio e le colonnine per l'allaccio alle imbarcazioni sono senza corrente.

Il commerciante Nico Caffese

In questo valzer di miliardi che da sempre ha caratterizzato il porto «più grande del Mediterraneo», dal momento della vendita dei posti barca, alla costruzione di infrastrutture sino al fallimento, rimetterci per adesso sono coloro che hanno acquistato o affittato un posto barca. Imbarcazioni che costano miliardi sono attraccate banchine che non possono fornire l'energia elettrica occorrente per i frigo, l'illuminazione hanno un loro generatore, non tutte ne sono dotate, oppure rimangono al buio e con i frigo inefficienti. Sembra un paradosso: il «gigante» ha subito quell'odioso provvedimento che, quando si tratta di abitazioni o piccole imprese, viene definito «taglio della luce» ed sinonimo di uno stato indigente.

«Speriamo che la vicenda si risolva al più presto e con esiti positivi - dice Nico Caffese, presidente del gruppo di commercianti del centro storico. La città ha bisogno di un porto che funzioni. Siamo a pochi giorni dalla stagione estiva. Non ci voleva». Che non ci voleva lo sostengono anche i dipendenti della Cala che, parte lo stipendio di ancora riscosso, sono preoccupati per il loro avvenire. Molto, quasi tutto, dipenderà dal curatore fallimentare. «Siamo certamente dispiaciuti - dice Attilio Schiaffino, presidente degli albergatori - ma la cosa era da tempo nell'aria. Eravamo preparati. Il fallimento del porto l'ennesimo imprevisto che va a penalizzare in particolare gli albergatori di via dei Devoto».

Schiaffino spiega che il porto doveva l'elemento di traino della cittadina: «Ma c'è sempre stata una spaccatura, tra la cittadina e il porto, che non si è mai sanata. Non è mai esistito il collegamento che invece necessario». Ma tante le cause, indipendentemente dal rapporto città-porto, che non hanno funzionato come dovevano. Si può aggiungere che in queste ultime ore diversi utenti si presentati alla palazzina comando per saldare conti arretrati, cifre non ragguardevoli che gli utenti, quali condomini della struttura, devono pagare. Nessuno adesso può incassare soldi. Ma se i pagamenti fossero arrivati sempre puntuali, chissà.

Certo i miliardi di debiti che la Cala ha al suo passivo non hanno nulla che fare con le spese «condominiali» del porto. Ma come si dice, «è marinaio che rovina il porto» di marinai, nel senso allegorico detto popolare, nel porto lavagnese ne sono sbarcati tanti. Per il salvataggio del porto affievoliscono anche le polemiche le diatribe tra maggioranza e minoranza. Mario Gaggero, capogruppo di «Crocevia per Lavagna», propone un ordine del giorno da discutere e approvare in Consiglio comunale. Gaggero propone di nominare una commissione consiliare di indagine per il recupero dell'importante struttura.

Giuliano Vignolo

L'ex segretario provinciale del Ccd in lizza per diventare sindaco

Il Polo candida Gianluca Buccilli

Recco: primo nome in vista delle elezioni comunali

RECCO. Il Polo ieri ha ufficializzato la candidatura di Gianluca Buccilli, fino a pochi giorni fa segretario provinciale dei cristiano democratici, sindaco Recco nelle elezioni amministrative della prossima primavera. Gianluca Buccilli 36 anni, operatore nel settore pubblicitario, attualmente è amministratore della società «Comunicazione e Impresa» che occupa commercializzazione della pubblicità. Proviene dalla democrazia cristiana ed è stato eletto in Consiglio comunale a Recco la prima volta nel 1985 (400 preferenze).

Alle elezioni del 1990 è stato rieletto e ha ottenuto il maggior numero di voti (400) dopo il sindaco: è stato assessore alla pubblica istruzione, cultura, personale ed attività produttive. Ha aderito da subito, quale fondatore, al centro cristiano democratico di cui è stato segretario provinciale dal '95 sino a poco tempo fa. Incarico che ha lasciato per dedicarsi alla candidatura a sindaco per il Polo.

Gianluca Buccilli 36 anni, operatore nel pubblicitario, è candidato del Polo a Recco

Della cordata in appoggio alla candidatura di Buccilli fa parte, oltre al Polo (Forza Italia, Alleanza nazionale e Cristiano democratici) anche la Lega Nord che però ha subordinato la sua adesione all'esito delle vicende politiche nazionali. Per adesso la Lega condivide i punti fondamentali del programma. Buccilli ha accettato la candidatura a sindaco «esprimendo l'intenzione di indirizzare tutte le energie alla ricerca migliori soluzioni ai tanti problemi che affliggono Recco e che questa amministrazione, prigioniera di politiche vetero-comuniste, ha dimostrato di non essere in grado di affrontare». Nella bozza di programma viene rimarcata la necessità di rigettare la logica dell'indebitamento. Per quanto riguarda i lavori pubblici, creazione di parcheggi, ristrutturazione della zona a mare. [g. vi.]

Chiavari: solidarietà dai partiti all'opposizione

La pallottola al sindaco «Condanniamo il gesto»

CHIAVARI. Alla notizia dell'invio al sindaco Vittorio Agostino di una pallottola, contenuta in una lettera intimidatoria firmata Gap e con disegnata una stella a cinque punte, alcuni partiti della minoranza hanno espresso solidarietà al primo cittadino.

In una lettera inviata dal gruppo consiliare Democratici di sinistra, si legge: «Siamo convinti che il confronto democratico deve sempre respingere chi, dalla vigliacca ombra dell'anonimato, usa metodi intimidatori che non appartengono a chi crede in serio confronto civile - scrive Getto Viarengo anche a nome di Marco Bertonati. Il duro e severo confronto di questi giorni deve avere il confine invalicabile della dialettica democratica e per questo che condanniamo severamente l'atto di cui Ella è stato oggetto».

Questa la lettera ufficiale dei due consiglieri comunali dei democratici di sinistra. Getto Viarengo aggiunge poi una riflessione: «Chi usa nel proprio armamentario politico frasi tipo 'le pallottole costano 300 lire' crea la possibilità che qualche cretino di turno ci creda». Federico Mallucci, capogruppo consiliare di alleanza nazionale: «Condanniamo il gesto in quanto la contrapposizione politica non deve superare i limiti della dialettica. Già alcuni fa avevo sostenuto che divergenze contrapposizioni ideologiche hanno raggiunto livelli mai visti a Chiavari. Ricordo vecchio adagio 'chi semina vento raccoglie tempesta'». [g. vi.]

DALLA PROVINCIA

RAPALLO

L'appalto per i rifiuti all'esame del Consiglio

Il prossimo Consiglio comunale discuterà l'appalto per la raccolta dei rifiuti urbani, lo spazzamento, la pulizia di spiagge e torrenti, il trasporto e lo smaltimento di tutti i rifiuti. La concessione sarà tre anni un costo annuo di miliardi e 800 milioni.

CICAGNA

Fiori in Fontanabuona inaugurata la mostra

Inaugurata ieri al centro espositivo del Chiapparino una mostra di composizioni floreali sotto vetro dal titolo «Fiori in Fontanabuona». Questa è la terza delle mostre che saranno organizzate al centro, cadenza mensile.

Nuova riserva del «Meno imbarcazioni»

Una commissione di operatori del di Santa Margherita ha presentato una proposta alla comunità del parco di Portofino per la regolamentazione della riserva marina. Gli operatori chiedono una maggiore tutela per la presenza di imbarcazioni da diporto nella riserva.

RAPALLO

Festa dell'Anffas Tigullio oggi distribuzione di uova

L'Anffas Tigullio Ovest festeggia 40 anni: per la ricorrenza ha promosso per oggi la «giornata del cioccolato». A Rapallo, chiosco della musica, Santa Margherita sul lungomare e a Portofino in via Roma, vengono distribuite uova pasquali.

Tornano i sommergibili al cantiere Muggiano

Il cantiere navale Muggiano attrezza per tornare a costruire sommergibili. Oggi è stata inaugurata la nuova Officina «Montaggio navi» che sostituisce il vecchio scalo: ha una lunghezza di 195 metri una larghezza di 35. Sarà dotata presto di macchinari e attrezzature peculiari dei sommergibili.

Ristrutturato laboratorio per lavorare l'ardesia

Un vecchio laboratorio per la lavorazione dell'ardesia, attiguo alle cave di Isolona, verrà ristrutturato con il contributo di 115 milioni da parte della fondazione Carige. La parte più antica del «baracun» risale agli ultimi decenni del secolo scorso. [g. vi.]

Oggi si riuniscono i socialisti della «diaspora» con Intini e Boselli, i leader dello Sdi

«Cosa 2», Benvenuti è il segretario

Stati generali della sinistra: il direttivo ha 151 membri

GENOVA. Fine settimana animato all'interno della sinistra a Genova: si chiude una fase costituente del partito dei democratici di sinistra, mentre si apre il processo di aggregazione dei socialisti «della diaspora» per dar vita ai «socialisti democratici italiani».

Fds. S'è conclusa con la scontata elezione Ubaldo Benvenuti segretario provinciale del nuovo raggruppamento l'assemblea degli stati generali della sinistra, cui, oltre al vecchio partito della Quercia, hanno preso parte: repubblicani di sinistra, cristiano sociali, laburisti, riformatori per l'Europa, comunisti unitari, democratici socialisti e unitari. Quasi più sigle che aderenti.

L'assemblea alla Fiera Internazionale ha portato all'elezione d'una direzione federale pletorica: 151 componenti, cui 120 provenienti dalla Quercia e 31 dalla galassia dei movimenti minori. Poi ci sono i 17 componenti del comitato dei garanti. In un secondo momento saranno eletti i componenti dell'esecutivo e la segreteria ristretta. Al termine, sala i giudizi erano divisi: chi provava un po' di delusione per una conclusione che sanciva, forse anche per l'eccessivo dislivello numerico, l'annessione fatto al vecchio pds-pci d'una esile nomenklatura d'età (Cerofolini, Campart, Merlo, Persico, Puri, Bemporad, Bogi); altri, invece, esprimevano la soddisfazione d'un importante passo avanti verso l'unità della sinistra.

Ubaldo Benvenuti è stato eletto ieri mattina alla segreteria provinciale della «Cosa 2»

Sdi. Questa mattina, alle 10, è previsto il raduno ligure delle forze che aderiranno allo Sdi, cui congresso è fissato per la prima decade maggio. Parleranno i due leader riunificati: Ugo Intini ed Enrico Boselli. sul palco, il saluto ai socialisti che rialzano la testa verrà dato da Fernanda Pedemonte, una delle prime donne liguri laureate in chimica, classe 1911, lungo assessore comunale e regionale. Il nuovo raggruppamento politico accoglie il troncone più numeroso del «si» di Boselli, il «ps» di Intini il «psdi» Schietroma, oltre a frange laburiste socialista che non vogliono entrare nella «Cosa 2». Dice il leader ligure, Fabio Morchio: «Con la Cosa 2 manterremo alleanze e dialogo, ma i tempi di una unificazione ancora troppo confusa non sono maturi. Occorre comunque, prima, riunificazione socialista». [p.l.]

Un appello

Fermate dei bus sono contestate

RAPALLO. I Verdi del Tigullio due anni fa avevano denunciato, con un filmato trasmesso da un'emittente televisiva locale, la situazione di alcune fermate dei mezzi pubblici della Tigullio che definivano indecorose. All'assessore Roberto Tosi erano inviate alcune foto relative alla situazione delle fermate questi, secondo i Verdi, aveva promesso un approfondito esame della situazione al più presto.

Più avanti nel tempo era arrivata la notizia che gli autisti dei mezzi pubblici sarebbero stati dotati di telefoni cellulari per segnalare eventuali intoppi alla regolare circolazione. Evidentemente qualcosa non ha funzionato perché i Verdi sostengono che «le fermate continuano ad come prima, vicino bidoni della spazzatura, addossate alla ringhiera del torrente». I Verdi chiedono al sindaco di intervenire tutela dei cittadini «che pagano tre volte il disservizio. Prima con il biglietto, poi il biglietto, infine con la salute».

Le fermate degli autobus sono spesso occupate da auto e i vigili occupano problema». [g. vi.]

A Chiavari

Vitale Mauric nuovo segretario

CHIAVARI. Il pds ha cambiato definitivamente nome. Da ieri gli aderenti al partito sono «democratici di sinistra». Segretario politico è stato nominato Vitale Mauric mentre Guido Rizzi, che fino a ieri è stato segretario del pds, è entrato nei sei nomi che compongono l'ufficio di segreteria e che sono, oltre a Rizzi, Marco Bertonati (attuale consigliere comunale) Emanuele Chiesa, Benito Fiumefreddo, Anna Gori Antonio Lupo. Presidente del direttivo, figura mai prevista prima d'oggi in scala locale, stato nominato Renzo Calegari.

I democratici di sinistra si rapporteranno con l'Ulivo, formazione in credono «perché Chiavari deve allacciare rapporti con i partiti di governo - ha detto neo segretario Mauric. Devono arrivare soldi pubblici perché tutti sanno che i soldi sono a disposizione. Basta chiederli». Antonio Lupo, del direttivo, ha sottolineato l'evoluzione del pds e ha aggiunto che attualmente Chiavari è governata da integralisti. Renzo Calegari, in risposta ad una osservazione sulla composizione variegata, ha detto: «Il partito è uno stru- e non una [g. vi.]

URLAT
Unione Regionale Ligure Alberghi Turismo

Centro di Formazione Turistico Alberghiero Soc. Cons. Coop. A.R.L. Celle Ligure

Unione provinciale Albergatori di Savona

Alberghi S.O.S.
"Strutture Ricettive in Via d'Estinzione"

Giornata di studio:
Albergatori, Governo Regionale, Parlamentari ed Europarlamentari a confronto su una problematica del turismo ligure

17 aprile
Ore 14,30

Centro di formazione turistico alberghiero
Via Aurelia Levante n° 5 Celle Ligure

Intervengono
On. L. Acquarone vice Pres. Camera dei Deputati
Sen. R. Avogadro Membro Comm. Ambiente
Sen. Bonacin Membro Comm. Trasp. Lav. Pubb. telecomunicazioni
On. M. Cumarano Questore Camera dei Deputati
Arch. N. Corsini Consulente URLAT
Dott. Giorgio Ingarano Presidente C. di Risp. Savona
Prof. A. Ivaldi Presidente III Comm. Svil. Economico Reg. Liguria
On. G. Labate Membro Comm. Att. Prod. Comm. Tur. Artigianato
On. Franco Malerba Membro Comm. Economica Monetaria
Angelo Marchiano Presidente URLAT
Dott. G. Carlo Mori Presidente Giunta Regionale
On. E. Nan Membro Comm. Rapp. Comunità Europea
On. N. Nesi Pres. Comm. Att. Prod. Commercio Turismo ed Artigianato
On. Enlo Parodi Membro Comm. Trasporti e Turismo
On. Guido Podestà Vice Pres. Parlamento Europeo
On. Roberto Speciale Membro Comm. Cooperazione e Sviluppo
Prof.ssa M.P. Profumo Ass. Reg. al Turismo
Alberto Sangregorio Presidente Federalberghi
Dott. F. Vassallo Ass. Reg. Bilancio

Presiederà i lavori
Prof. Amedeo Amato
Dir. Ist. di Economia Università di Genova
Pres. D.U. in economia del Turismo Savona

Informazioni
Centro di formazione Turistico alberghiero Soc. Cons. Coop. A.R.L. tel. 019/931.766

CRS CASSA DI RISPARMIO DI SAVONA S.p.A.

Il in Riviera molti operatori stanno lavorando per ristrutturare locali e arredi

Albenga, cambia il commercio

Ora aprono in centro nuovi negozi e birrerie

ALBENGA. Cambia il commercio ad Albenga. Nel giro di pochi sono nati nuovi negozi, altri stati chiusi altri ancora, sintomo vitalità commerciale, sono stati rinnovati. Altri ancora hanno cambiato gestione. A giorni, in via Genova, aprirà i battenti una nuova birreria nei locali dove, sino a pochi anni fa, c'erano gli uffici della banca San Paolo. Sempre nell'ambito dei locali pubblici ha cambiato gestione, trasformandosi in birreria, l'ex «Maximilian» oggi «John Smith Pub» in perfetto stile irlandese, ha cambiato genere «Black Out» diventando, da discoteca, american bar il nome d. «Betty Buup». E ancora ha aperto i battenti il «Maxim», bar e ritrovo giovane in viale Dalmazia.

Nel settore ristorazione ha cambiato gestione l'ex «Arcimboldo» viale Pontelungo diventato da spaghetteria pizzeria. Nel centro storico, dopo l'apertura di «Fassu da mi» ha aperto anche «Suttu cà» in piazz San Francesco. Completemente trasformata anche l'«Osteria dei Leoni», sempre nel centro storico, diventato ristorante con specialità di pesce.

Nel settore abbigliamento dopo la chiusura di «Sisley» per cessazione di attività è stato aperto un nuovo negozio in via Roma. Hanno aperto, per la prima volta, anche due stock-hause. La prima, chiamata «l'officina» è stata inaugurata sulla strada che porta a Leca, in regione Bagnoli mentre il secondo negozio, chiamato semplicemente «Stock-house» ha aperto i battenti in via Milite Ignoto al posto di un negozio pelletteria.

Un modo per cercare migliorare il look anche di offrire un servizio migliore alla clientela che sta diventando sempre più esigente consapevole. «La crisi commerciale ad Albenga non può dire finita. Il momento è difficile. C'è poca disponibilità di soldi da parte della gente che fa molta attenzione agli acquisti. Il mercato immobiliare si sta muovendo e questo è un buon segno. La stagione non negativa ma saranno tanti cambi perché i turisti prenotano per periodi piuttosto corti le loro vacanze», ha spiegato presidente Ascom Mario Saccone.

Mario Saccone presidente Ascom interviene sui problemi del commercio

Massimo Boero

Concessionari, è boom

Nuovi programmi di sviluppo per le case automobilistiche

ALBENGA. Il tessuto commerciale di Albenga cambia anche per quello che riguarda i concessionari automobilistici. In pochi anni i maggiori commercianti di auto hanno cercato nuovi spazi per poter allargare la loro attività, un sintomo della vitalità del settore. E se la Fiat ha cambiato concessionaria (chiusa la «storica» Autosette è comunque presente in viale Liguria con il salone Autoazzurra che, proprio in questi giorni, ha inaugurato un grosso centro a Villanova con tanto officina autorizzata per le revisioni) l'Alfa Romeo, dopo l'«abbandono» della famiglia Gerino, si ampliata spostandosi in regione Bagnoli con la concessionaria Vega.

Anche la Lancia, dopo anni di «latitanza» è ritornata da qualche tempo alla grande viale dell'Agricoltura.

Non mancano le trasformazioni tra le straniere. E sa la Ford, attraverso Rivierauto, ormai da anni ha la maggiore penetrazione mercato fuori delle regioni lingua tedesca, altre case si stanno allargando. Oltre alla Mercedes, che ad Albenga ha il punto vendita più grosso della Riviera con Autonovanta, ha programmi sviluppo anche la Bmw.

Nelle ultime settimane, però, stanno prendendo nuovamente piede i saloni «tutt'auto». Una spiegazione molti la vedono nella grossa presenza dell'usato che è f in Italia dopo gli incentivi dello Stato per la rottamazione che molte case automobilistiche hanno «allargato» anche a chi non aveva auto vecchie di dieci anni. Un mercato in forte movimento che fa «girare» ogni anno decine di miliardi.

Anche perchè nell'Albenga- gravita una grossa fetta di clientela dell'entroterra che di clientela dell'Imperiese, visto che la concessionarie albenganesi si stanno espandendo proprio verso la clientela del levante.

[s. p.]

A Borghetto

Il depuratore nelle «Fazzari»

BORGHETTO. Passi avanti importanti per il definitivo recupero delle ex cave Fazzari e per la realizzazione del depuratore consortile, con sede a Borghetto, previsto da quindicina di anni. Per le cave l'amministrazione comunale ha affidato il progetto per studiare il definitivo intervento di bonifica. Sono stanziati miliardi per smaltire i fusti già stoccati nelle Fazzari e contenenti il materiale tossico-nocivo e i rifiuti speciali già recuperati con la precedente bonifica costata diversi miliardi. Nelle cave verrà installato mega-depuratore che dovrà servire Borghetto, Loano, Toirano, Boissano e Balestrino. I lavori inizieranno in poco tempo - dice la Regione - grazie ai dieci miliardi da tempo stanziati dal Fio. alla fine i miliardi da spendere saranno almeno. «L'impianto consortile rappresenta un ulte- passo avanti nella nostra azione per il progressivo continuo miglioramento delle acque marine e della balneazione», ricorda l'assessore regionale all'ambiente Lino Alonzo. Per il depuratore neo sindaco di Borghetto, Franco Malpangotto, ha ottenuto la modifica degli impianti in precedenza previsti vicino alla foce del torrente Varatella zona dove già ci sono problemi pesanti per la grande cementificazione fatta negli Anni '60. L'impianto per raccogliere i liquami sarà quello Loano (verrà ampliata l'attuale struttura al confine con Borghetto). «Credo che depuratore e recupero delle cave, con tutte le opportune modifiche ai progetti, si possa fare un salto di qualità turistico-ambientale», dice Malpangotto.

[a. r.]

NOTIZIE FLASH

ALBENGA

Svaligiata tabaccheria, bottino 12 milioni

Visita dei ladri una rivendita tabacchi generi alimentari Rialto. La proprietaria ha denunciato carabinieri aver subito il furto di 200 stecche di sigarette e di salumi formaggi per un valore complessivo di 12 milioni. **[a. r.]**

NOLI

Oggi la Croce Bianca inaugura due ambulanze

La Croce Bianca di Noli inaugura oggi due nuove ambulanze. Si tratta di un Fiat Ducato 2800 di un Fiat Scudo 1900. La cerimonia si terrà fra le 15,30 e le 17 in via Repetto. Sarà presente una delegazione di Foligno. **[a. r.]**

LOANO

Gelatai a «scuola» i del sindacato

Corso d'aggiornamento sul gelato artigianale da domani all'8 aprile (ore 14,30-18) presso la Tecnoristorazione di via Magenta a Loano. Il corso è organizzato dal sindacato provinciale «Gelato d'arte» dalla Confesercenti. **[a. r.]**

ALBENGA

droga in piazza, algerino

La polizia ha arrestato ieri in piazza del Popolo Mahrez Kalli, 20 anni, algerino con precedenti, per spaccio di stupefacenti. Il giovane stava vendendo hashish a tre militari di leva, che sono stati segnalati. Sempre ieri i carabinieri hanno arrestato a Borghetto Gaetano Gandolfi, 40 anni, a seguito della sospensione dell'affidamento ai servizi sociali. **[m. br.]**

Appaltate dal Comune numerose opere

Finale, partono lavori per oltre due miliardi

Olle avrà finalmente la fognatura Via alla metanizzazione di Marina

FINALE L. Metanizzazione del centro storico di Marina, fogna- di Olle, ludoteca marciapiedi Finalpia, illuminazione in via Caprazoppa. L'amministrazione comunale di Finale Ligure ha appaltato opere pubbliche per circa due miliardi. I lavori inizieranno nel giro di poche settimane, già in corso. In alcuni casi gli interventi erano attesi da molti anni.

METANO. E' iniziata da pochi giorni la metanizzazione di Marina. Il primo lotto, per spe- 500 milioni, riguarda i vicoli che collegano via San Pietro con via Colombo. Dopo la posa delle nuove condutture per gas, acqua, fognatura, la pavimentazione sarà rinnovata.

«Alla fine dell'estate sarà appaltato il secondo lotto che interessa direttamente via Colombo. Il grande intervento nel centro storico di Marina, per una spesa complessiva di 5 miliardi, si concluderà (i lavori saranno sempre sospesi estate) nel 2001, si rifarà anche l'illuminazione pubblica», ricorda il sindaco Pier Paolo Cervone.

La frazione di Finale, alle soglie del è ancora la rete fognaria. Finalmente si farà l'allaccio. I lavori per un importo di 500 milioni sono già stati aggiudicati. La rete fognaria sarà collegata un fitodepuratore dal costo 300 milioni.

LUDOTECA. Spiega il vice sindaco Livio Operto: «Prende il via l'importante intervento che trasformerà l'ex asilo Pia in ludoteca e centro d'aggregazione giovanile. Per questo intervento abbiamo ottenuto un contributo ministeriale di 150 milioni. Il costo totale è di 250». Costerà 100 milioni il collegamento pedonale di via Santuario davanti all'ingresso dell'Abbazia dei padri Benedettini. I lavori sono già appaltati. Dopo Pasqua sarà demolito l'ex ponte ferroviario sarà sistemato l'argine destro del torrente Sciusa. Sarà anche eliminata la scarpata ridosso dell'ex stazione Fs che consentirà un miglior al parcheggio alle spalle dell'ex colonia Lancia.

L'assessore Clara Brichetto

«Dopo Pasqua sono previsti i lavori per la nuova illuminazione pubblica via Caprazoppa. Il tratto interessato è quello fra l'ingresso del camposanto Finalborgo il ponte Bayley di via Dante sul torrente Pora», spiega l'assessore ai lavori pubblici Clara Brichetto.

Entro l'estate sarà inaugurata la sala consiliare a palazzo civico che è stata completamente rinnovata. Sono partiti anche i lavori di ristrutturazione degli uffici comunali di via Ghiglieri che attualmente ospitano commercio il turismo.

Ad intervento concluso questo assessorato andrà ad occupare locali che oggi ospitano i vigili urbani. «Una sede più idonea e più a contatto con il pubblico per settore fondamentale per l'economia cittadina. Avremo così un nuovo ufficio informazioni per i turisti», sostiene l'assessore Antonio Pastorino.

Augusto Rembado

Ad Alassio ritorna alla ribalta la storia di uno dei sopravvissuti

Titanic, la «vera» storia di Jack

Fu amore tra lady e giovane naufrago?

ALASSIO. Fu amore corrisposto o solo una passione rimasta segreta quella che univa Lady Astor e l'architetto italiano, trapiantato negli Usa, Emilio Portaluppi, a bordo del Titanic in quella tragica notte del 14 aprile del 1912? Sul transatlantico «inaffondabile», Portaluppi si lasciato convincere ad imbarcarsi (disdicendo una precedente prenotazione sull'«Oceanic») proprio dai coniugi Astor (lui proprietario del Times e lei trentenne affascinante in attesa di famiglia) di cui era da tempo amico.

Ma può paragonare la loro storia d'amore a quella messa in dal regista James Cameron (e a cui Leonardo DiCaprio e Kate Winslet hanno dato il loro volto nell'edizione cinematografica dagli undici Oscar)?

Nella vicenda del «kolossal» cinematografico appaiono i coniugi Astor ma del giovane amico di famiglia il regista americano non fa cenno.

L'architetto di successo avrebbe 117 anni, ma ancora consultabili le intervsite che rilasciò ad Alassio, trascorreva gli inverni, a partire dagli anni Settanta, presso la pensione «Palma». Portaluppi non la bellezza di Di Caprio: viso paciocone, due occhi a spillo, le labbra corte e sottili, assomigliava vagamente ad Enrico Caruso.

Ma certamente ci fu del tenero fra lui e Madeleine Force, sposata al miliardario Lord Astor, che proprio dal naufragio rimase vedova, iniziando una carriera finanziaria che la portò a disporre di una ricchezza da capogiro. Fu lo stesso Portaluppi che, accettando infine di parlare con giornalista, rivelò quel legame e in particolare fatto che a convincere i marinai una scialuppa issarlo a bordo, dopo averlo già respinto con i remi, fu proprio Lady Astor che si trovava fra i sopravvissuti. Era un personaggio, Portaluppi, che un tempo si definivano «gentleman» e che mai avrebbe scambiato le sue memorie per un momento di notorietà. Ancora nel 1971, quasi a 60 anni dalla tragedia, ancora molte le domande su cui glissava per rispettare la memoria dei suoi amici. Dice Silvio Viglietti, il noto ristoratore che ha preferito i fornelli alla carriera di avvocato: «Lo chiamano "professore" per la sua aria di elegante accademico. Era nato ad Arcisate, in provincia di Varese, ma aveva fatto carriera in America. Quando si ritirò in pensione, che riceveva in dollari dagli USA, scelse di vivere, nei mesi invernali, nella mia pensione. Lo consideravamo uno di famiglia. Mio figlio Massimo, allora bambino, lo accompagnava nelle sue passeggiate .

Il naufrago del «Titanic» Emilio Portaluppi raccontò la sua storia agli albergatori del «Palma»

Portaluppi, ventisette fa, rimasto uno dei cinque superstiti viventi del Titanic (di cui conservava una gigantografia), sognava di poter realizzare un convegno dei sopravvissuti, ma l'occasione promozionale fu colta dagli enti turistici interessati. Portaluppi (che nel 1912 aveva 31 anni) si salvò con un tuffo da un'altezza di venti metri e grazie all'aiuto che il destino volle gli fosse prestato dalla donna che amava.

La figlia di Portaluppi, Ines, ha oggi anni e vive a Velate (Varese). L'architetto morì nel 1972, a 91 anni.

Romano Strizioli

Polemiche Alassio

«Anglicana ormai in stato d'abbandono»

ALASSIO. «Sono passati quasi otto mesi da quando l'amministrazione ha perfezionato l'acquisto della chiesa anglicana, ma questa ed il giardino continuano a versare in condizioni di disordine e di degrado». Il coordinamento alassino Forza Italia ha polemizzato con sindaco e giunta, tramite comunicato stampa inviato ieri, sull'ultima acquisizione di immobile da parte del Comune.

Si dice nel documento: «Il cancello all'entrata della struttura è inutilizzabile, il giardino e le piante circostanti sono in stato di completo abbandono ed il della chiesa è in condizioni tali da far temere possibili infiltrazioni di piogge. La giunta leghista ha speso 800 milioni per effettuare questo acquisto. Considerato l'alto numero edifici più o meno fatiscenti già in possesso del Comune di Alassio, il cui utilizzo è già un problema grave e tuttora irrisolto, quest'ultima acquisizione non è parsa né opportuna né necessaria».

Proseguono Francesco Boglicio Mimmo Giraldi del coordinamento di Alassio Forza Italia: «Gli errori compiuti dalle p amministrazioni dovrebbero insegnare qualcosa, e sarebbe davvero spiacevole piangere, fra qualche anno, sulle rovine un secondo "Grand Hotel"».

In un altro comunicato, questa volta inviato dal membro del direttivo provinciale di Alleanza nazionale Roberto Socco, si contesta il cambiamento di nome a passeggiata «Italia» ribattezzata passeggiata «Dino Grolleros». An non contesta la scelta del nuovo ma la «provocazione di cancellare il nome "Italia" dalle vie e dalle piazze cittadine da parte dall'amministrazione comunale leghista». **[m. br.]**

Specchio DELLA STAMPA

Com'è morto l'uomo della Sindone?

Risponde Specchio insieme ai medici legali che l'hanno esaminata."Inchiesta sulla Sindone", un CD-Rom precedenti: in edicola da sabato 4 aprile.

Specchio + La Stampa + CD-Rom a sole 24.500 lire.

La Stampa 1996 in CD-ROM

tutto LA STAMPA Compact

per informazioni NUMERO VERDE 1678 - 02005

Per far luce sull'omicidio di Salvatore Cartisano si analizzeranno i tabulati relativi al suo cellulare

Conosceva il suo killer e l'ha seguito sul monte

In difficoltà economiche, aveva cercato aiuto presso ex galeotti

Il procuratore e il commissario Viola sul luogo dove Cartisano è stato

E' legato alla memoria di telefonino e ai tabulati della Telecom il giallo dell'omicidio Monte Bignone. Il cellulare stato trovato dalla polizia in una delle tasche del giubbotto di Salvatore Cartisano. Nel primo pomeriggio una squadra di agenti, su precise disposizioni del magistrato, ha attivato le procedure investigative che permetteranno di sapere con chi ha parlato la vittima dove si trovava prima di freddata dal killer.

Le indagini sull'omicidio battono le piste della malavita, del traffico di droga alla prostituzione. La convinzione degli inquirenti è che l'ex cuoco di Imperia sia stato assassinato probabilmente per un regolamento di conti. Lui si fidava di chi l'altra l'ha portato fino Monte Bignone, visto che quando stato raggiunto dai due colpi alla addirittura le mani in tasca. E' stato fatto uscire dall'auto con una scusa. Chi ha sparato lo ha fatto da distanza ravvicinata, a colpo sicuro. Poi ha preso quel corpo insanguinato e lo ha trascinato in un campo a lato della strada. Nessun tentativo di occultamento del cadavere o della striscia sangue tra la piazzola e l'erba. Quasi a confermare che Salvatore Cartisano «doveva» essere trovato. Anche questo fa parte dei codici della malavita.

La notizia dell'omicidio è

Primi accertamenti sul luogo del delitto (FOTOSERVIZIO MARCO GATTI)

emersa nella tarda mattinata ma l'allarme alla polizia stato dato già intorno alle 9,30 da un pastore: «Ho visto quel fagotto sull'erba, ho pensato un sacco pieno di rifiuti ma poi ho riconosciuto un corpo, ho visto sangue». E volanti hanno raggiunto la montagna dando le prime conferme.

Omicidio. Due colpi di pistola. Uno alla nuca e l'altro al collo. In terra, nella piazzola margine del tornante che si inerpica verso Monte Bignone, sono stati trovati i due bossoli. Ben visibile, sullo sterrato, anche la traccia macchiata di sangue lasciata dal corpo trascinato fino al campo, ad decina di metri dalla carreggiata. I poliziotti hanno sequestrato reperti e dalla perquisizione personale di Cartisano è emerso quel telefonino cellulare insieme ad un portafoglio con pochi soldi e la carta d'identità.

Poi a Monte Bignone arrivati il medico legale e i magistrati che stati protagonisti un sopralluogo accurato, al termine del quale si avuta l'ennesima Sì trattato un'esecuzione della mala. Ne sempre più convinti i poliziotti del commissario Mario Viola, gli uomini della Mobile e i carabinieri. E tra una perquisizione e un interrogatorio, ieri sera il procuratore Mariano Gagliano ha convocato gli investigatori per un vertice nel del quale sarebbero emersi particolari interessanti sulla vita di Salvatore Cartisano. Dettagli relativi alle sue amicizie negli ambienti della malavita che, chiaramente, rimangono coperti dal più stretto riserbo.

Sarebbero inoltre continuati fino tarda gli interrogatori di amici e conoscenti Cartisano, persone che sapevano come ultimamente avesse accusato serie difficoltà economiche. L'ex cuoco avrebbe cercato di contattare, tra l'altro, galeotti che aveva conosciuto durante un periodo di detenzione per omicidio.

E mentre si scava nel passato della vittima si cerca anche di capire la psicologia dell'assassino che ha scelto Monte Bignone consapevole che di notte è un luogo completamente isolato. Deve inoltre aver trovato qualcosa di convincente per trascinare Cartisano sulla montagna, a più di venti chilometri dal centro di Sanremo. Ma, evidentemente, aveva già intenzione di uccidere. Lo confermerebbe l'assoluta mancanza una colluttazione. Una prova che la vittima aveva assoluta fiducia nel suo carnefice.

E i due colpi mortali sparati a bruciapelo riportano alla memoria le esecuzioni che tra la fine degli Anni '80 e i primi Anni '90 trasformarono proprio la zona di Monte Bignone, nell'entroterra di Sanremo, nel famigerato «cimitero della mala». Almeno cinque omicidi corpi bruciati, smembrati, sotterrati. Ma allora spargere il terrore erano i clan calabresi vicini allla 'ndrangheta che attuavano la «lupara bianca», oggi potrebbero altri gli scenari nel quale inquadrare il nuovo fatto di sangue. Ed è proprio questo il punto di partenza degli investigatori. Da troppi mesi le rapine a mano armata, gli omicidi, gli attentati, hanno trasformato la Riviera in una terra conquista per l'illegalità e la criminalità.

Giulio

Era solo un gregario della mala

Cartisano: sempre ai margini della società

Escalation

In 5 mesi, omicidi rapine e attentati

Omicidi, rapine a mano armata, attentati incendiari mandanti che rimangono oscuri. E' impressionante la ricostruzione dei fatti di cronaca che hanno interessato la Riviera negli ultimi cinque mesi.

13 novembre. A Ventimiglia viene assassinato nella sua agenzia di cambio di via Cavour Luciano Marro, 48 anni. Omicidio scopo rapina.

● **30 novembre.** Colpi di pistola contro negozi Chiusanico e Camporosso.

29 gennaio. Rapina mano armata mobilificio di Camporosso.

febbraio. Banditi con il mitra spianato rapinano il «San Paolo» di Bordighera.

● **18 febbraio.** Attentato incendiario nei cantieri navali di Imperia, devastati tre yacht.

marzo. Attentato incendiario a Sanremo ai danni della ditta «Ponticelli». Danni per centinaia di milioni.

11 marzo. Attentato incendiario Sanremo. Distrutto un distributore di benzina.

14 Arma di Taggia: ladri sopresi in flagranza cercano investire un carabiniere.

● **18** Donato Recchia, 40 anni, ruba una Ferrari a Sanremo inseguito autostrada dove per un colpo sparato da un carabiniere.

20 A Ventimiglia viene ucciso un altro cambiavalute. A cadere sotto i colpi dei banditi è Enzo Gorni, anni.

● **22 marzo.** Due banditi armati di pistola rapinano il «Tuo Discount» di Sanremo.

● **23** Sull'Autofiori vengono rinvenute due pistole utilizzate presumibilmente per rapine omicidi.

● **25 marzo.** Furto con scasso nella sede sanremese della Curia. Bottino milionario.

● **26 marzo.** Due arresti per droga sull'asse Taggia-Cairo Montenotte.

● **28** Aggredito a Sanremo il consigliere provinciale della «Fiamma Tricolore» Antonino Orlando.

A questo si vanno ad aggiungere le 5 morti per overdose dall'inizio dell'anno. **[g. ga.]**

L'altarino trovato dalla polizia nella casa dell'ucciso a Imperia (FOTO RUSCELLO)

IMPERIA. Uno della suburra, un tipo che avrebbe potuto fare la spalla ideale al Rico di «Un uomo da marciapiede». Questo era Salvatore Cartisano, 49 anni, mai un soldo in tasca, la passione per la magia e i tarocchi, tanta galera alle spalle soprattutto tanta e tanta fame da fargli venire i dolori al ventre.

Per campare ha venduto droga, attività che gli è costata altra prigione ma non gli ha riempito il portafogli. Che lui ex galeotto suo amico ha dovuto prestare perfino il letto. Salvatore «Rico» Cartisano era un gregario della mala, gregario in ogni cosa che intraprendeva. Eppure venne condannato per aver ucciso una persona, giù in Calabria, terra d'origine (venuto dalla provincia di Reggio). Una faida partita per un nonnulla e lui vi rimasto coinvolto. Fedele alla consegna dell'omertà si fece quindici In silenzio, scontati tutti. Poi nella sua vita è la droga. E' stato quando ha vissuto a Genova, dove abita una sorella. Ma questa lo ha disconosciuto, non vuole più sapere. Diceva e dice che gli corrompeva il figlio. Il Cartisano, poi, l'hanno arrestato mandato in a Imperia.

«Un brav'uomo, tutto sommato», afferma un agente penitenziario. Era uscito di cella, definitivamente, un paio d'anni fa e cercava di inserirsi.

Per qualche periodo ha lavorato al ristorante Rondinella, a Capo Berta, cuoco. Ai tempi del Rondinella è legato un episodio che gli costò un rinvio a giudizio per sequestro di persona. Si portò a (siamo nel '96, Cartisano abitava a San Bartolomeo) uno che lavorava con lui. Certo Loris, una «dragqueen», un travestito insomma. per questioni di o d'amore, il fatto che Salvatore era generoso e cercava di aiutare, per spirito di solidarietà, chi si trovava in crisi.

Pare che un giorno l'avesse chiuso/a a chiave dentro casa, per una banale distrazione, e quello/a per tutta risposta si era messo/a a strillare facendo accorrere i vicini e i carabinieri. E «Rico» Cartisano si era beccato l'ennesima denuncia. sempre zitto. Perché in Calabria gli hanno insegnato così: non fare parola nessuno.

Di recente si era procurato qualche lavoretto. Raccoglieva il verde per le campagne, aiutava gli ambulanti a sistemare i banchi al mercato. Sembrava tornato in carreggiata.

In aveva persino preso il diploma terza media, anche se, per capire quello che diceva, ci sarebbe voluto un «interprete» dal dialetto calabrese. L'italiano gli è sempre stato ostico. C'era un amico in particolare che lo veniva prendere la macchina, con lui faceva qualche giro. I vicini, dopo che otto mesi circa si trasferito in via Des Geneys da Oneglia, quartiere del porto, dicono che lo vedevano rientrare intorno alle 20. Nessuno si mai lamentato. «Era riservato, buongiorno buonasera basta», racconta Luigi Pinga. Il padrone di casa, Bisio, gli aveva dato fiducia.

Nell'appartamento sono andati ieri mattina gli agenti della Scientifica. Tanto disordine, stracci un poco dappertutto, mobili di pessima fatta. All'entrata, «Rico» Cartisano realizzato una specie di altari- E' in quel posto, si suppone, che faceva qualche rito strano. Magia nera? Sparso per terra candele lumini, su un rialzo spicca la copertina rossa de «Il libro infernale». Intorno anche tanti incensi.

Pare che in Calabria la vittima campasse interpretando il futuro le carte. Aveva provato anche qua a leggere i destini della gente, ma con scarsa fortuna. mago, Cartisano proprio l'aria, semmai quella dell'eterno disgraziato, di quello che gli esce sempre il due di picche quando gioca a briscola. Eppure, modo suo, doveva essere un pezzo di pane.

Per qualche mese aveva diviso con un barbone una catapecchia dalle parti Caramagna. «Era fatto così, disponibile verso chi era nelle sue stesse condizioni», dice un'amica, che desidera anonima e che si è occupata di lui appena uscito galera. «Quando aveva bisogno, e ne spesso, veniva da .

Adesso ci si chiede chi l'abbia e perchè. Chi poteva volere la sua morte? Non avrebbe mai fatto del male nessuno lo hanno ammazzato si ammazza un boss. Era una mezza tacca. E disperato. E solo. Proprio come il Rico di «Un uomo da marciapiede».

Maurizio Vezzaro

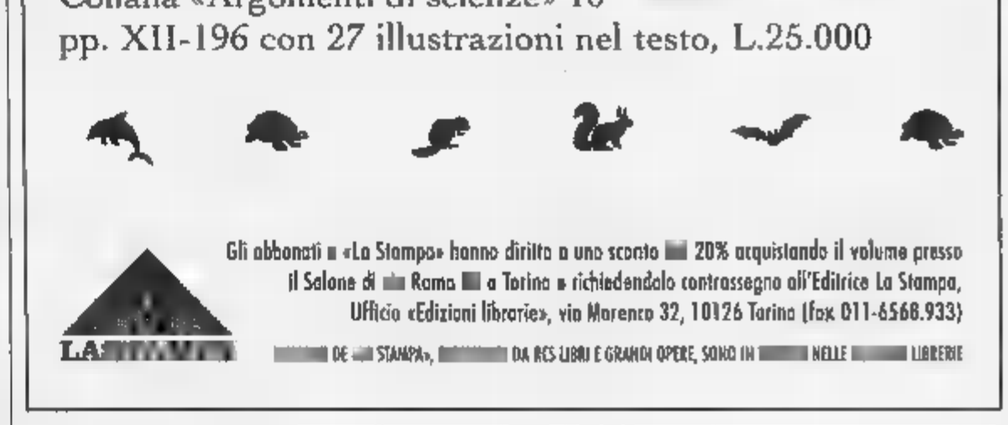

Isabella Lattes Coifmann
Animali amici miei
Collana «Argomenti di scienze» 10
pp. XII-196 con 27 illustrazioni nel testo, L.25.000

Gli abbonati «La Stampa» hanno diritto a uno sconto 20% acquistando il volume presso il Salone di Roma a Torino richiedendolo contrassegno all'Editrice La Stampa, Ufficio «Edizioni librarie», via Marenco 32, 10126 Torino (fax 011-6568.933)

DE STAMPA», DA RCS LIBRI E GRANDI OPERE, SONO IN NELLE LIBRERIE

LUNEDÌ **tuttosoldi**

MERCOLEDÌ **tuttoscienze**

GIOVEDÌ **tuttolibri**

I supplementi de
LA STAMPA
Una settimana ricca di tutto.

Teatro per famiglie al Modena: in scena «Bonaventura e i cavoli a merenda»

L'assassino torna in Cattedrale

Nella chiesa di S. Marco il capolavoro di Eliot

GENOVA. Bach con l'aperitivo al Carlo Felice, il teatro-ragazzi al Modena e alla Tosse e altri appuntamenti nell'agenda oggi per quanto riguarda lo spettacolo a Genova.

Concerto Aperitivo, alle 11, all'Auditorium «Eugenio Montale» con gli Ottoni del Carlo Felice diretti da Luciano Famiglietti.

In programma brani di Gabrieli, Bach, Torelli, Haendel, Dukas, Hazel, Leveratto, Joplin. Ingresso lire 10 mila.

Al Teatro Garage, Sala Diana, in via Paggi, a San Fruttuoso, alle 17, va in scena l'ultima replica di «Hasta siempre», un recital dedicato al Che diretto da Lorenzo Costa con le canzoni originali di Roberto Leoncino (chitarra e percussioni) e Roberto Galluzzi (voce, tastiera e percussioni) e gli attori con Enrico Aretusi, Federico Costa, Lorenzo Costa, Cinzia Rapetto, Silvia Scarpettini. Ingresso lire 22 mila, ridotti 18 mila.

Al Teatro Gustavo Modena, alle 16, «Domenica con le famiglie» con lo spettacolo per ragazzi «Bonaventura e i cavoli a merenda», con Giorgio Scaramuzzino a Gabriella Picciau, per la regia di Giorgio Gallione.

Alla Sala Pietro Germi, in Vico Boccanegra (Via Garibaldi), in in scena i alle 16 la commedia dialettale di Vito Elio Petrucci «Ratelle e sciarbelle», con Dario Giobbe, Maria Vietz, Milena Marzola del Gruppo Teatrale Giuseppe Marzari.

Al Teatro della Tosse, alle 16, prosegue oggi la rassegna «Bambini a teatro nei weekend» abbinata al gioco «Cultura & Spazzatura», in collaborazione con Amiu a Banca Carige. In scena lo spettacolo «Cenerentola», con Irene Debernardi a Anna Damonte, presentato dal Teatrino dell'Erba Matta.

Alle 17, nella Chiesa di San Marco al porto, recita dello studio scenico «Murder in the Cathedral» («Assassinio nella cattedrale», Tomas Eliot, presentato dal Teatro Ateneo.

Tra i protagonisti: Mariella Camandone, Flavia Celeghini, Maurizio Chiaramonte, Sara Ferrari, Rosanna Frulio, Adria- Gandino, Teresa Manzo, Anna Marzoli, Alberto Parrella, Simona Pedullà, Luca Russo, Lidia Siutz, Tonino Tolotto, Roberto Tomaello.

Al Politeama Genovese, alle 16, ultima replica del musical «Un paio d'ali», la commedia di Garinei a Giovannini e le musiche di Kramer, con Maurizio Micheli a Sabrina Ferilli a con Maurizio Mattioli, Aurora Banfi, Elio Veller, Sonia De Micheli a Sergio Zecca.

Le musiche sono di Gorni Kramer, le coreografie di Gino Landi, le di Uberto Bertacca.

In Piazzale Kennedy, alle 16,30 e alle 21,15, doppio spettacolo del Circo di Lidia Togni. Visita allo zoo dalle 10 alle 14. Biglietti per lo spettacolo da 15 mila lire a 40 mila lire.

A Palazzo Ducale, nella Sala Liguria Spazio aperto, è aperta la mostra «Trasparenze», con le opere su vetro di numerosi artisti contemporanei.

La mostra, che resterà aperta dalle 10 alle 18 (chiusa al sabato e al lunedì), resterà aperta fino al 30 aprile. Ingresso libero.

Alla Vaschetta, in via Piacenza, a Staglieno, alle 17,30, Aperitivo in musica con Chico Joe Mazzamati. La nel locale di Giorgio Usai proseguirà alle 22,30. [m. b.]

Irene Grandi: la cantante fiorentina farà tappa domani sera al Genovese

CONCERTO

Ecco Irene Grandi

Promosso in maniera egregia dal album «Per fortuna purtroppo», tour Irene Grandi approda domani sera, alle 21,30, dopo un grande successo ottenuto in tante città italiane, al Politeama Genovese. Nel giro di pochi anni, praticamente dalla partecipazione al Festival di S del 1994 con «Fuori», la ventottenne e bravissima cantante fiorentina ha saputo affermarsi, e in maniera stabile, nel panorama musicale italiano, con ottime chances anche di fare il bis in Europa. «Che vita è», uno dei suo maggi successi, è stata fra le canzoni più «gettonate» del 1997, del lancio del nuovo album, dopo i buoni risultati «In vacanza da una vita». Grintosa e allegra, come lo sono quasi tutte le ragazze fiorentine della sua età, Irene Grandi approfitta di questo tour in compagnia della sua ottima band di saggiare, oltre il pop, il terreno del funky, del blues, del soul, e persino del jazz. Del resto, Irene Grandi, la che si ritrova, può benissimo permetterselo. I biglietti del concerto disponibili ai botteghini della sala di via Bacigalupo e nei consueti punti di prevendita a lire 50 mila (poltrona), mila (platea) a 30 mila lire (galleria). [m. b.]

GIORNO E NOTTE

ANTIQUARIATO

Mercatino al Ducale

Mercatino al Ducale, nelle vie e nelle piazze del centro storico genovese, oggi dalle ore alle 20, organizzato dal Centro Dogi.

Fiori in piazza Matteotti

La Tavola del Doge organizza oggi la rassegna «Fiori. Una immagine della Liguria nel mondo», in programma dalle 10 alle 17 in Piazza Matteotti.

Concerto di Pasqua

Concerto di Pasqua, questa sera alle 21, nella Chiesa di Sant'Ambrogio, concerto di Pasqua della Filarmonica di Cornigliano. Ingresso libero.

LIBRI

Mondadori benefica

Iniziativa benefica oggi alla libreria Mondadori di via XX Settembre a favore della Lega Tumori. Parte dell'incasso sarà infatti devoluto alla sezione ge- dell'associazione per l'acquisto un mammografo.

SESTRI

Mostra al Montale

Al Centro Civico Sestrese è aperta una mostra collettiva di pittura con opere di Fernanda Non, Antonietta Cichero, Paola Atikala. La mostra resterà aperta fino al 13 aprile.

TOSSE

«La B

Al Teatro della Tosse, torna in scena domani sera, alle 21, lo spettacolo «La Biscazziera», di Susanna Centlivre, per la regia Nicholas Brandon.

Collettiva pittorica

Grande mostra di pittori «vedutisti», nella cinquecentesca Torre Doria del Complesso Monumentale San Fruttuoso. La mostra è dedicata ai pittori che hanno dipinto il paesaggio del famoso borgo marinaro fra l'800 e il '900.

VOBBIA

Il Castello della Pietra

A Vobbia, in Valle Scrivia, è aperto ogni domenica alle visite il Castello della Pietra. Ing lire 5 mila, bambini fino ai dieci anni duemila lire.

MOSTRE

Cento anni del violino

Aperta nello spazio di via Nino Bixio, 2/6, in Carignano, la mostra di Malcom Goldstein «Cento anni di sunnà», per festeggiare il centenario del violino costruito a Genova nel da Enrico Rocca. Nel corso dell'inaugurazione è in programma una performance di Philip Corner. La mostra resterà aperta fino al aprile, dal lunedì al sabato, dalle 15,30 alle 19,30.

CAMPOMORONE

Ex libris in mostra

Curiosa e affinata mostra grafica di «Ex libris», con le opere di una settantina di artisti provenienti da tutto il mondo, nei saloni di Palazzo Balbi, a Campomorone. La mostra resterà aperta fino all'11 aprile.

[m. b.]

Si comincia con il Quartetto Arditti, in tutto 7 appuntamenti

Novecento in musica: la Gog rilegge Berio, Stravinski e Ravel

GENOVA. Prende via domani sera (ore 21) al Carlo Felice il ciclo organizzato dalla Giovine Orchestra Genovese e intitolato «Questo incredibile, meraviglioso, rissoso Novecento». Si tratta di sette appuntamenti fino alla fine di maggio che coinvolgeranno vasta schiera artisti italiani e stranieri.

Inaugurerà il Quartetto Arditti, uno dei complessi più famosi del nostro tempo, particolarmente dedito alla produzione contemporanea. Il Quarteto lavora spesso direttamente con i compositori e ogni sua tournée presenta qualche opera in prima assoluta. Il programma di domani prevede i Cinque Pezzi di Webern, il Quartetto V di Carter, il Quartetto n.2 di Ligeti e il Quartetto in fa di Ravel. Per le iniziative nel campo della musica del Novecento che in questi ultimi mesi si intensificate (si pensi anche alla realizzazione dell'opera «Venus und Adonis»), il Carlo Felice e la G.O.G. hanno stabilito una serie facilitazioni per i loro rispettivi abbonati. Così gli abbonati alla stagione sinfonica potranno accedere ai sette concerti GOG con un biglietto di ingresso di 20 mila lire. Gli abbonati alla serie Novecento a Novecento potranno invece scegliere tre degli appuntamenti ritirando il biglietto omaggio la sera stessa dello spettacolo.

Il pianista Massimiliano Damerini suonerà il 20 aprile con altri concertisti nel secondo appuntamento sul Novecento

Il successivo concerto, dopo Pasqua, è fissato per il 20 aprile. Si esibiranno Michele Lomuto, trombone, Paola Biondi a Debora Brunialti, pianoforte, Roberto Fabbriciani, flauto, Massimiliano Damerini, pianoforte, Ivano Battiston, fisarmonica, Maurizio Omar, percussioni, Riccardo Crocilla, clarinetto e Cristiano Rossi, violino: musiche di Berio (Sequenza per trombone), Milhaud (Scaramouche), Messiaen (Le merle noir), Kagel (Pandorasbox), Carter (Canaries, Recitative, Marche), Bussotti (Accademia), Lutoslawski (Paganini Variations), Stravinski (Histoire du Soldat). Il 27 arriverà Luis Bacalov. Il 4, l'11 e il 18 maggio si avvicenderanno Sabrina Giuliani (viola), Paola Biondi e Debora Brunialti (pianoforte), Cristiano Rossi (violino), Massimiliano Damerini (pianoforte), Maurizio Ben Omar (percussioni), Andrea Pestalozza (pianoforte), Luigi Gaggero (cymbalom), Sonia Sigurtà (soprano), Riccardo Crocilla (clarinetto), Roberto Fabbriciani (flauto), Cinzia Conte (arpa). Chiuderà, il 25 maggio, il Divertimento Ensemble diretto da Sandro Gorli con Bustric: in programma «Variété» di Kagel. [r. i.]

Sarà inaugurato la domenica di Pasqua il parco giochi disegnato dal grande scenografo

Il Flauto Magico diventa un parco

A Santa Margherita un progetto firmato Luzzati

SANTA MARGHERITA. Un parco giochi dedicato al «Flauto magico» Wolfgang Amadeus Mozart.

Si è ispirato, infatti, alla famosa opera del grande compositore austriaco, lo scenografo Lele Luzzati per realizzare un originalissimo parco giochi che sarà inaugurato domenica prossima, giorno di Pasqua, in pieno centro, a Santa Margherita.

A Mozart, «Il flauto magico» fu commissionato da un anonimo, Luzzati ha invece al suo fianco il Comune rivierasco, che con l'aiuto di Coop Liguria e Arbre Magique, ha trasformato i giardini del parco Carmagnola in un'area destinata a diventare una nuova, forte attrattiva turistica per località come Santa Margherita che vuole al passo con i tempi che cambiano.

Luzzati ha ideato e disegnato i percorsi, gli oggetti e gli spazi gioco mettendo al centro del parco Papageno, il più divertente personaggio del Requiem mozartiano, una sorta di folletto che vive accanto a uccelli e mostri fiabeschi, in un mondo spensierato e allegro.

Emanuele Luzzati: il parco è «suo»

All'ingresso del parco i visitatori accolti da una dozzina di volatili variopinti sui quali i più piccini potranno dondolarsi su giostra.

Più avanti ci sarà una grotta trasformata in un piccolo teatro con le quinte girevoli per spettacolini improvvisati dagli ospiti.

Salendo nella parte superiore troveremo un mondo gabbie collegate fra loro dove si potrà giocare, rincorrersi a nascondersi, sovrastate da grande voliera popolata da uccelli colorati.

La zona centrale del parco del «Flauto magico» sarà riservata alla merenda e al picnic. I bambini potranno sedersi accanto a sagome di re, regine e cavalieri, tutti intorno a tavola rotonda.

Lo spazio più grande a all'aperto sarà popolato draghi a animali fantastici che i piccoli potranno cavalcare a dalle cui bocche si potrà anche entrare e uscire con l'aiuto di scivoli a di toboga.

La storia del «Flauto magico» sarà rappresentata, dipinta su piastrelle di ceramica, sul muro di cinta parco, mentre le statue e le panchine già esistenti verranno completate con teste e costumi e ridipinte con colori vivacissimi.

Per l'inaugurazione di domenica, a Santa Margherita stanno preparando grande festa-spettacolo. Ne curerà la regia Tonino Conte che con gli attori e i musicisti del Teatro della Tosse coinvolgerà tutti i partecipanti in un corteo dedicato al mondo dell'infanzia e al celebre Paese dei Balocchi.

Fra le iniziative collaterali all'attività del parco, non mancheranno iniziative legate all'educazione ambientale.

Alla riapertura dell'anno lastico i bambini saranno invitati a partecipare a un legato al Parco del Monte Portofino per promuovere le di flora a fauna del Promontorio.

Il nuovo parco «Il Flauto magico» verrà presentato alla stampa martedì dallo stesso Emanuele Luzzati, dal sindaco di Santa Margherita Angelo Bottino a dalle aziende che hanno collaborato all'iniziativa.

[m. b.]

Indetto a Nava, in giuria lo scrittore Piccinelli

Racconti e Alpi del Mare un concorso del Lions Club

IMPERIA. Un letterario sul tema «Le Alpi del Mare tra storia e tradizioni»: lo ha bandito il Lion's Club Nava Alpi Marittime, che si propone premiare il miglior racconto inedito con argomento legato alla storia (o alle leggende), ai personaggi, all'ambiente e alle tradizioni del territorio delle Alpi Marittime, l'ampia zona di frontiera situata a cavallo tra le provincie di Imperia e di Cuneo e il Dipartimento delle Alpi Marittime (Nizza).

All'iniziativa, ideata dal compositore Luchino Belmonti, presidente del Club, già cominciano a giungere le prime adesioni: «L'obbiettivo è quello di sollevare interesse sull'entro- del Ponente ligure, che certamente è ricco di spunti. Sono certo i concorrenti avranno molto materiale al quale attingere». Ogni autore può partecipare un solo racconto, lungo da tre a sei cartelle dattiloscritte. Per conoscere il regolamento, è opportuno rivolgersi alla Segreteria del Premio, Lion's Club Nava Alpi Marittime, presso Luca Ferrero De Gubernatis, piazza Castello 7, Aurigo (Imperia), tel. 0183-54243. Termine ultimo per presentare il racconto: agosto.

La Giuria sarà composta da Franco Piccinelli, scrittore e giornalista, Gerry Delfino, libraio ed editore e Stefano Delfino, giornalista e scrittore. Ric- la dotazione di premi: al primo classificato, 1 milione e 500 mila lire; al secondo 1 milione di lire; al terzo 500 mila lire. Ma, sottolinea Belmonti, «la Giuria riserva di segnalare altri racconti ritenuti meritevoli, ai quali saranno assegnati premi speciali». La premiazione avrà luogo ai primi di dicembre, presso il Museo dell'Olivo-Fratelli Carli di Imperia Oneglia: la data precisa ancora non è fissata. [b. v.]

In scena Raul Cremona e la sua galleria di personaggi tutti da ridere

Il Mago Oronzo ora fa teatro

«Metafisico e metà fa schifo» arriva al Genovese

GENOVA. E' uno dei comici più apprezzati del momento. E'un mago un po' speciale, il Mago Oronzo, Raul Cremona che deve sì, gran parte della popolarità a «Mai dire gol» a alla Gialappa's Band, ma che vuol mostrare al pubblico e ai suoi molti aficionados di sapersela cavare molto bene anche in palcoscenico, dove i forsennati «tempi televisivisi» lasciano finalmente il posto a quelli teatrali: più difficili, forse, ma più «vicini» alla gente.

Martedì sera (e mercoledì), Raul Cremona sarà al Politeama Genovese con il suo spettacolo «Metafisico a metà fa schifo», one-man-show in cui l'attore, oltre ad Oronzo, darà vita ad altri divertenti personaggi. Sul palco del «Ge- il pubblico troverà l'«americano» Jimmy King, la risposta italiana a David Copperfield, Jerry Manipolini, un trentenne che gioca a fare il mago la scatola dei trucchi che gli avevano regalato a dieci anni, Saponazzi, imbonitore che vende solo merce inutile, Papaciumbale, un macchinista di che riesce ad articolare solo suoni incomprensibili.

Il mago Oronzo a palcoscenico

E, naturalmente, il Mago Oronzo, mago di paese grottesco a volgare, in odore di ca- astrale, che legge il futuro e fa giochi a prestigio.

La regia dello spettacolo è di Arturo Brachetti che ha aiutato Cremona a mettere in ordine questo album di figurine, animandole con personaggi comici e poetici, cercando nella magia, di cui, entrambi maestri, non solo gli aspetti misteriosi, anche, soprattutto, il gioco e il divertimento.

Lo show di Raul Cremona a i diversi personaggi che si alter- in scena saranno accompagnati dalla musica dal vivo del pianista Lele Micò. Le scene a i costumi sono di Elisabetta Gabbioneta.

I biglietti per «Metafisico e metà fa schifo» sono in vendita a 38 mila lire (poltronissima) a mila lire (poltrona). Ridotti 30.400 a 22.400. [m. b.]

LEVANTO

Concerti a conferenze

L'estro al Brahms progetto musicale del Centro studi

LEVANTO. «L'estro tzigano di Brahms» è un progetto musicale organizzato dal Centro studi musicali «Ricerca Sonora» di Levanto. Il Centro di studi è attivo da 15 anni. Raffaella Morelli (violinista, direttore artistico) ed Elisa Bevilacqua (pianista, fondatore a direttore) approfondiranno durante l'anno il tema «L'estro tzigano di Brahms» attraverso concerti, incontri di studio, conversazioni, corsi, conferenze.

Il progetto ha debuttato un concerto (Raffaella Morelli violino-Elisa Bevilacqua pianoforte) il 9 marzo presso il convento Santissima Annunziata. Il 10 marzo, sempre presso il convento, si è svolta una giornata di studio. Prossimi appuntamenti il 16 aprile alle 15 con una conversazione dal titolo «Nel fantasia di Brahms» e dal 24 al 26 aprile corso di interpretazione. Per informazioni telefono e fax 0187/809.163. [g. vi.]

GENOVA

Censimento di opere

Grande catalogo in preparazione per Caminati

GENOVA. Aurelio Caminati, uno dei più grandi pittori contemporanei, autentica «gloria» ligure, è al centro di un'operazione culturale destinata a far risaltare la figura di quello che è uno degli indiscutibili uomini-chiave dell'espressione artistica del nostro secolo. E' infatti in preparazione un grande catalogo di oltre 400 pagine, probabilissimo prologo ad un'imperdibile antologica a Genova, destinato a restare testimonianza del percorso artistico di un uomo che ha impresso tracce indelebili nella pittura del Novecento. I realizzatori del catalogo, per completare al meglio l'opera, chiedono ai possessori di opere di aminati (quadri, ceramiche, vetri), in particolare degli anni '60 e '70, di mettersi in contatto. Gli interessati possono contattare il telefonico 010-314.280 o la Galleria Cona di via Boselli a Savona (tel. 019-838.6424). [r. bg.]

UNO STRANO TAXISTA E PASSEGGERI FAMOSI

IL TAXISTA: UN GIOVANE CHE ALL'IMPROVVISO STABILISCE DI SMETTERLA CON LA VITA DI SEMPRE, ANSIOSO DI CAPIRE CHE SENSO ABBIA IL MONDO, E ALLA FINE SI DILEGUA MAGICAMENTE NELL'ARIA.

I PASSEGGERI: CELEBRI PERSONAGGI DELLA TRADIZIONE LETTERARIA IN UNA RIVISITAZIONE CHE CONTEMPLA LA VARIAZIONE DEI DESTINI.

IL LIBRO: UNA LETTURA AFFASCINANTE NELLA QUALE SI RITROVANO GLI ACCENTI PIÙ SINGOLARI DI QUESTO GRANDE SCRITTORE E QUEL SUO MODO GIOCOSO E BEFFARDO DI TESTIMONIARE LA CONTRADDITTORIA ASPREZZA DEL MONDO.

Giovanni Arpino
Il primo quarto di luna e altre storie
Nota ai testi e nota biobibliografica a cura di Metella Rovero
«Documenti e testimonianze» 8
pp. XXIV-164
con 10 disegni di Emanuele Luzzati
L. 25.000

Revelli Ottaviani

I LIBRI DE LA STAMPA

È possibile ordinare il libro contrassegno richiedendolo all'Editrice La Stampa, Edizioni Librarie, via Marenco 32, 10126 Torino, fax 011-6568.933 E-mail lettere@lastampa.it
Gli abbonati a «La Stampa» hanno diritto a uno sconto del 20% anche acquistandolo presso il Salone di via Roma [illegible] a Torino
I LIBRI DE «LA STAMPA», DISTRIBUITI DA RCS LIBRI E GRANDI OPERE, SONO IN VENDITA NELLE MIGLIORI LIBRERIE

Da oggi
il pane
ha tanto gusto
*e il 25% in meno**
di calorie.

PANEM

È [illegible] & Benessere. [illegible] nuova [illegible], basata [illegible] fibra di [illegible] a zero [illegible] risparmi 75 [illegible] anche la [illegible] alla [illegible] in più. Panem, [illegible]

* rispetto al pane comune tipo "0". ** del Nord e Centro Italia.

Inter e Pescara: sfide-chiave

Samp e Genoa oggi o mai più

GENOVA. La Sampdoria si presenta a [redacted]. Siro in formazione d'emergenza. Squalificati Balleri [redacted] Franceschetti, infortunati Ferron (stiramento) e Signori (ernia discale), [redacted] ha in pratica gli uomini contati.

In porta quindi Marco Ambrosio, alla seconda apparizione stagionale: in precedenza ha giocato 70 minuti [redacted] Marassi contro il Milan. Un cambio in difesa dove Nava (che però ieri mattina durante la rifinitura ha preso un colpo ad una caviglia) [redacted] stato preferito al portoghese Hugo, mentre a centrocampo troverà posto Vergassola sulla fascia destra. Soluzione obbligata in attacco: Montella farà sempre coppia con Veron.

C'è voglia [redacted] riscattare la sconfitta di domenica con il Bologna, anche [redacted] la qualificazione Uefa sembra ormai compromessa. «Ci vorrebbe un'impre[redacted]», ha detto Castellini. Più ottimista Boskov: «Basterebbe tornare da S. Siro [redacted] un punto, [redacted] sperare in qualche risultato favorevole. Non dobbiamo mollare adesso». Ieri [redacted] Bogliasco [redacted] salita una rappresentanza degli Ultras che dopo avere appeso uno striscione in gradinata («Mondiali, scudetto, miliardi, roba da professionisti»), ha chiesto spiegazioni a Mihajlovic, Boghossian e Veron, i tre in odore di trasferimento.

Genoa. Pretattica sulla squadra anti-Pescara: Burgnich ieri mattina al termine della rifinitura ha piuttosto ridimensionato le dichiarazioni di venerdì: «Non ho mai detto di sentirmi scaricato dalla società. Il mio compito [redacted] quello [redacted] raggiungere un obiettivo, la salvezza. Poi si vedrà. Mi piacerebbe restare, ma per sposarsi bisogna essere in due. Col presidente Mauro comunque avevo parlato appena arrivato a Genova, ed ero rimasto soddisfatto di quanto prospettato». Probabile formazione (4-4-2): Ielpo; Nicola, Giampietro, Torrente, Lombardi; Morello, Ruotolo, Mutarelli, Bonetti; Lopez, Giampaolo.

Damiano Basso

Pisano, un «ex» sulla strada del Genoa

CENTRALE

Ora la gente vuole i fatti

DOPO settimane [redacted] ultime spiagge, Genoa e Sampdoria [redacted] arrivate al bagnasciuga. I blucerchiati affrontano l'Inter di Ronaldo in formazione largamente rimaneggiata, e sulla carta sembra disperato riuscire a strappare anche solo un pareggio. L'Europa è lontana, lo spogliatoio in fermento, le voci di mercato han lasciato il segno.

Ieri mattina i tifosi sono saliti a Bogliasco per invitare a un maggiore impegno la squadra e soprattutto i tre pezzi da novanta che radiomercato considera già venduti: Mihajlovic, Boghossian [redacted] Veron. Uefa o Intertoto, bisogna concludere questo campionato con onore, anche per cancellare dalle menti quella scritta, «indegni», comparsa lunedì scorso dopo la sconfitta col Bologna, sul muro del «Mugnaini». E che, dai cuori, non sarà facile rimuovere.

Il compito del Genoa, battere il Pescara, parrebbe più abbordabile, ma in casa rossoblù si è smarrita l'euforia della rincorsa che fruttò 20 punti in 8 gare. La frenata dell'ultimo mese ha complicato la situazione della squadra [redacted] Burgnich. Il quale, tra l'altro, ha espresso disagio circa il futuro.

La società «sicuramente» non [redacted] ancora posta il problema, ma quando certe [redacted]ci (Ulivieri, Ranieri) cominciano a circolare, significa che certi obiettivi sono considerati irragiungibili... **[dam. bas.]**

Pallanuoto A1: battuto il Civitavecchia, Rari di nuovo al sesto posto

L'Athena ritorna a vincere

Prezioso 13-10 al termine di una partita molto combattuta: bene Pastorino e Onofrietti
Contestazioni in avvio di gara per l'espulsione definitiva inflitta [redacted] Federico Mistrangelo

SAVONA. La Rari spazza via la crisi e torna al sesto posto. Dopo tre sconfitte consecutive, ha battuto 13-10 (parziali 3-2 2-2 2-4 6-2) l'arcigno Civitavecchia, [redacted] in base ai risultati di Catania [redacted] Napoli - dove sono caduti Recco e Bologna - riconquista l'ultima posizione buona per i playoff, a un punto dalla quinta. Un successo sofferto, quello di ieri, caratterizzato da [redacted] rincorsa continua a rivali tosti e arcigni, con un episodio curioso proprio in avvio di gara.

Zeljko Vicevic aveva appena realizzato il gol dell'1-0 pro Rari quando, nel mettere a punto un cambio, l'Athena si è ritrovata in vasca con otto giocatori. Gli arbitri Dani e Carannante hanno individuato (chissà con quale criterio) il «colpevole» in Federico Mistrangelo, espulso definitivamente, con rigore per gli ospiti realizzato da Coleine. Grandi contestazioni dello scar[redacted] pubblico (100-150 persone), episodio «misterioso».

La Rari, poi, ha dovuto battersi spalla a spalla con i laziali, che non saranno una «grande» ma rimangono formazione esperta e solida, mai da sottovalutare. Solo nell'ultimo tempo, quando la scarsità di cambi effettuata da Cimino ha pesato come un macigno, il Savona ha preso il sopravvento. Vittoria comunque determinante per ritornare sereni (nove i punti di vantaggio sulla zona-salvezza) e magari per sognare qualcosa [redacted] più concreto. Ancora molto bene Pastorino tra i pali ed Onofrietti (4 gol) [redacted] centroboa, le altre reti biancorosse sono state [redacted] Santamaria (due nel finale, pesantissime), Mirko e Zeljko Vicevic (due a testa), Ferracane (due), Sargiano. Per gli ospiti 3 Coleine [redacted] Angelescu; [redacted] Mauro Pagliarini; una Simeoni e Georgescu. **[r. bg.]**

Ancora una volta prezioso Mirko Vicevic, due gol e una prestazione molto lucida

[redacted]

CLASSIFICA

SQUADRE	P	V	N	P	F	S	DIFF.
POSILLIPO	35	11	2	[redacted]	204	116	+88
PESCARA	35	11	2	[redacted]	203	121	+82
[redacted]	[redacted]	7	3	[redacted]	136	109	+27
[redacted]	[redacted]	7	2	4	150	130	+20
[redacted]	[redacted]	[redacted]	[redacted]	5	130	127	+3
SAVONA	19	6	1	6	139	132	+7
CAN. NAPOLI	19	6	1	6	123	126	-3
CATANIA	16	5	3	5	119	127	-18
[redacted]	17	5	2	[redacted]	126	151	-25
CIVITAV.	12	3	[redacted]	7	125	161	+36
COMO	[redacted]	3	1	[redacted]	108	150	+42
[redacted]	[redacted]	3	1	[redacted]	113	149	-36
ANZIO	9	9	2	[redacted]	109	141	-32
PAGUROS	[redacted]	2	2	[redacted]	114	157	-43

[redacted]
13ª giornata

ANZIO-POSILLIPO	6-15
CAN. NAPOLI-BOLOGNA	13-11
CATANIA-RECCO	8-6
FLORENTIA-PAGUROS	11-9
ORTIGIA-PESCARA	11-14
ROMA-COMO	11-6
SAVONA-CIVITAVECCHIA	13-10

Prossimo turno
18 aprile 1998
FLORENTIA-ANZIO
PAGUROS-BOLOGNA
SAVONA-CAN. NAPOLI
ROMA-CATANIA
CIVITAVECCHIA-ORTIGIA
PESCARA-COMO
POSILLIPO-RECCO

Recco perde

A Catania 8-6
Camogli ok [redacted] A2

Problemi aerei per la Levante Pro Recco che arriva alla «Nesima» in netto ritardo, [redacted] riesce a [redacted] un dovuto riscaldamento pre-partita [redacted] perde 8-6 dal Catania (parziali 2-0, 2-2, 3-3 e 1-1 visti da parte siciliana).

Evidente il fatto che i ragazzi di Gu Baldineti hanno dovuto subito rincorrere, giocando una partita alla vigilia già non agevole con il fiatone. Arrivi nell'isola in due tempi, tanta confusione e Catania che ringrazia.

Per il Recco hanno realizzato quattro volte Gyongyosi ed una ciascuna Cavallini [redacted] Jelenic. Per il Catania: 3 Woods, 2 Piccione ed Alessi, 1 Valenti.

In A2 Nord, la capolista Brescia passa nella vasca di Lavagna per 18-11 (parziali 6-1, 3-3, 7-3 e 2-4 visti dalla parte di Averaimo e compagni).

Tanto nervosismo in [redacted] (usciti per brutalità Guerrato, Tabellini [redacted] D'Urso), Szikora in tribuna ed i «cambi» in vasca per i lavagnesi effettuati da una Commissione Tecnica. Lavagna a realizzare le undici reti [redacted] Szenaski (3), Cavallini (2), D'Urso, Terigi, Raffo, Di Fazio, Bettini e Marcon.

All'inseguimento del Brescia è rimasto soltanto [redacted] Torino, che ha superato alla Sciorba il Nervi per 12-9. Torna al [redacted] il Camogli, che sconfigge [redacted] Plebiscito per 10-8. La classifica al vertice [redacted] la seguente: Brescia p. 18; Torino 16; Camogli 15. **[g. s.]**

SPORTFLASH

WINDSURF

In gara i migliori giovani d'Italia

NOLI. Appuntamento stamani con la prima tappa del Campionato zonale riservato alle classi Aloha e Mistral. La manifestazione, curata dal Windsurf Club Noli, vedrà al via atleta di età tra i 16 e 18 anni, provenienti da ogni parte d'Italia. Il via, condizioni di vento permettendo, è fissato per le 10. **[g. o.]**

CICLISMO

Parte con i giovani la stagione su pista

ANDORA. Prende il via stamani, con [redacted] gimkana riservata ai Giovanissimi, la lunga stagione del Velodromo del Mare. Alla manifestazione prenderanno parte i baby delle società ponentine, [redacted] di sodalizi provenienti da Piemonte e Lombardia. Nelle prossime settimane, sempre [redacted] mattino, [redacted] in programma altre competizioni riservate ai giovani. **[g. o.]**

BOCCETTE

La «griglia» dei playoff comincia a farsi chiara

Il Cin-Cin e il Cavalluccio festeggiano a braccetto

Terz'ultimo turno del campionato interprovinciale di boccette chiamato a sciogliere alcuni dubbi sulle squadre che prenderanno parte (senza ricorrere ai ripescaggi) ai playoff per il titolo.

Nella massima divisione si conferma al vertice il Cin Cin Borghetto (punti 96), [redacted] venerdì sera ha diviso la posta con il Cavalluccio II Pietra (69), anch'esso qualificato. Eliminato dalla finali il Cavalluccio I (60), sconfitto dal Carla I Imperia per 6-0. Gli altri risultati: Carla I-Dlf Ilda 2-4; Giardini-Haiti 3-3.

Nella B1 qualificato ormai il Cin Cin II (97) che supera il Cavalluccio II (4-2). Ad un passo dalle finali l'Haiti I Loano (93) che supera il Lady Diano Marina (4-2) ed il Pontevecchio [redacted] Pietra (89) sconfitto da Carla II (4-2). Nella B2 taglia il traguardo dei 112 punti [redacted] Cin Cin I Borghetto, che batte l'Odissea 4-2. Quasi qualificati il Carla I (98) che batte il Pontevecchio per 5-1 e il Moneta I Albenga (94) [redacted] è stato battuto per 4-2 dalla Pizzeria Able.

In B3 sono in pole position Lorenzo I Vado (102) e La Boccia Carcare (100) mentre la lotta per il terzo posto [redacted] questione privata tra Zinolese (87) e Sport Finale II (81). In B4 infine lo Sport Finale taglia quota 100 superando l'Arci Sciarborasca per 5-1. Il Dlf, a 96 punti, è saldamente secondo mentre per il terzo posto c'è lotta all'ultimo punto tra Splendor I Noli e Italia Cogoleto, entrambe a 91. Da ricordare che il prossimo turno si giocherà giovedì. **[g. o.]**

SANREMO RALLY STORICO

Trionfo Porsche, vincono Stoschek [redacted] Hubner

Grande assente Walter Rohrl (il favoritissimo tedesco ha dato forfait all'ultimo, trattenuto in Germania dalle cerimonie seguite alla scomparsa, giorni fa, di Ferdinand Porsche), è stato un altro tedesco, Michael Stoschek in coppia con Wolfgang Hubner, a vincere il 13º Sanremo Rally Storico conclusosi ieri. Stoscheck, su Porsche 911 del '65, ha preceduto [redacted] 46 secondi i ceki Jan Trajbold ed Eva Trajboldova, anche loro su Porsche 911 del '65, che hanno avuto problemi meccanici nella prima tappa. Nel «periodo G», per le auto costruite fra il '66 e il '71, non valido per la classifica, è andato più forte di tutti il genovese Furio Giacomelli su Porsche 911 [redacted] '69, vincitore [redacted] 10 speciali su 11 [redacted] fuori gara per la «gioventù» dell'auto. La gara, scattata venerdì, aveva visto al via, dopo le verifiche tecniche, 43 equipaggi cui si aggiungevano gli [redacted] in gara per la «Coppa dei Fiori» di regolarità che si è corsa in parallelo. L'hanno vinta i due Chiesa, padre e figlio, della Scuderia Grifone di Genova. **[b. m.]**

[redacted] E PROVINCIA
FALCHERA - C.V.B. [redacted] degli Abeti, 10 (presso Centro Commerciale CE.VE.DA.)
CHIERI - Corso Torino, 78 (accanto Fiat Progetto)
TROFARELLO - Via P. Togliatti, 4 (Centro Commerciale Il Piccolo Centro)
AOSTA E PROVINCIA
PONT S. MARTIN - Via Circonvallazione, 22 (La Dispensa)
CUNEO E [redacted]
BORGO S. DALMAZZO - Via [redacted] (dietro Centro Commerciale Borgo Mercato)
PO[redacted] - Borgo [redacted] Martino (Loc. Cinzano)
[redacted] - Via Langhe, [redacted]
VERCELLI E PROVINCIA
VERCELLI - Corso Magenta, 61
BORGOSESIA - Via Regione Torame, [redacted] (davanti Centro Commerciale Iperstore)
[redacted] E [redacted]
ACQUI TERME - Via Cassarogna, [redacted] (presso Centro Commerciale La Torre)
BIELLA E PROVINCIA
BIELLA - Via Ivrea, 105
BIELLA - Via Candelo, 83
BIELLA - Via Macallè, 11
COSSATO - Via Pajetta, 10/B [redacted]
[redacted] - Via Maffei, 21

In Eccellenza la Grassorutese ultimo ostacolo tra i leader e il trionfo

Sestrese, laurea [redacted] Rapallo?

Grandi programmi verdestellati per il Nazionale dilettanti: in arrivo almeno sei rinforzi
La Samm insegue punti-salvezza, mentre in Promozione è la Corte a non poter sbagliare

[redacted]

CALCIO

I dilettanti

Camp. nazionale (ore 16): Camaiore-Cuneo; Derthona-Casale; Fossanese-Pietrasanta; Imperia-Val d'Aosta; Massese-Savona; Pavullese-Casteln.; Pinerolo-Sanrem.; Ponsacco-Entella; Valenzana-Ivrea. Cl.: Sanremese p. 61; Ivrea e Pavullese 47; Camaiore 46; Imperia, Castelnuovo [redacted] Cuneo 45; Massese 44; Casale [redacted] Val d'Aosta 41; Ponsacco 39; Valenzana 37; Fossanese 34; Savona 32; Derthona 31; Pietrasanta 29; Entella 28; Pinerolo 25.

Eccellenza (16): Baiardo-Loanesi; Cairese-Ventimiglia; Finale-Argentina; Grassorut.-Sestrese; Migliarinese-Vado; Pontedecimo-Pegliese; Samm-Sarzanese; Sestri Levante-Busalla. Classifica: Sestrese p. 54; Sarzanese [redacted] Finale 42; Cairese 41; Sestri 40; Argentina 38; Grassorutese 36; Baiardo 33; Vado e Loanesi 32; Busalla 29; Pontedecimo 28; Sammargheritese 27; Pegliese 26; Ventimiglia 24; Migliarinese 23.

Promozione (16): Albaro-Caperanese (Taviani Bavari); Fezzanese-Lavagnese; Folbas-Rapallo; Sesta Godano-Corte; Vezzano-Riva (Bottagna); Villaggio-Bogliasco (Centro Scuola); Casellese-Ceparana. Cl.: Bogliasco p. 50; Ligorna e Folbas 49; Fezzanese 47; Vezzano 45; Villaggio 39; Caperanese e Ceparana 36; Casellese 35; Sesta Godano 34; Albaro e Riva 29; Corte 25; Pieve 24; Lavagnese 20; Rapallo 11.

Prima, girone C (10,30): Pro Recco-Ravecca (S. Rocco 16); Quintano-Riviera [redacted]. Desiderio); Fegino-Calvarese (Ferrando); Anpi Casassa-S. Michele (25 aprile); Borgoratti-Crevarese (P. Ferretto); Rivarolese-Campese (Torbella); Rossiglionese-Masone (16); Sori-Cus Genova. Cl.: Masone p. 53; Cus 47; Campese 43; Rivarolese 42; Pro Recco 40; Fegino 37; Crevarese 36; Anpi [redacted] Riviera 34; Sori 33; Rossiglionese [redacted]. Michele 29; Calvarese, Borgoratti e Quintano 23; Ravecca 11. Girone D (16): Ortonovo-Vallesturla (Dogana); Santerenz.-Carasco (Falconara 10,30); N. Beverino-Casarza; Ameglia-Don Bosco Spezia (La Ferrara 10,30); Bolanese-Marolacquasanta (L. Bertolotti); Borghetto-S. Stefano (C. Ivani); Ceula-Brugnato (Moltedi); Mazzetta-Ponzanese (A. Tanca 10,45). Cl.: Brugnato [redacted]. 52; Ortonovo 50; Bolanese 46; Marola 41; Carasco 38; Vallest. 37; Santer. 35; Beverino 34; S. Stefano e Casarza 33; Borghetto 32; D. Bosco 30; Ponzan. [redacted] Mazzetta 29; Ameglia 15; Ceula 5.

Seconda (10,30): Bargone-Bogliasco (Casarza 16); Vecchia Chiavari-Cicagna (Colmata); C. Verde Bogliasco-Cogornese; Ri-Fontanabuonagattorna (Caperana); Leivi-Moneglia (Comunale 16); Deiva-Né (Fr. Cevenini 16); [redacted]. Lorenzo-Riese (Broccardi A 10); Bargagli-Sestieri (Sottocolle). Cl.: Cicagna [redacted]. 64; Cogornese 52; Moneglia 49; C. Verde 44; Bogliasco 38; Deiva 37; Bargone 33; Sestieri 32; Leivi 31; S. Lorenzo e Ri[redacted] 28; V. Chiavari 27; Ri 21; Bargagli [redacted] Né 17; Fontanabuonagatt. 9.

Terza: Moconesi-AuroraRiva (Ferrada 10,30).

Tutte le attenzioni dell'Eccellenza ligure sul «Macera», dove alle 16 Grassorutese e Sestrese si affronteranno nella quart'ultima di campionato. Verdestellati con dodici punti di vantaggio su Finale [redacted] Sarzanese: ai genovesi il pareggio basta ed avanza per festeggiare il ritorno nel Nazionale dilettanti.

Ma Fossa & C. puntano alla vittoria, perché la società è ambiziosa [redacted] i programmi per il prossimo anno sono di notevole spessore. Intanto l'inserimento di Vincenzo Rispoli come «operatore di mercato» (si parla già di due arrivi dalla C e quattro [redacted] Nazionale dilettanti), poi la collaborazione con la Rivarolese (da allargare eventualmente ad altre società genovesi) e la speranza di trasformare il Borzoli in un campo in erba.

Progetti chiari, [redacted] ca ancora il tassello più importante, la conferma di Beppe Maisano alla guida. Conferma che dal presidente Claudio Gaz[redacted] arriverà stasera, a promozione aritmeticamente conquistata? La Grassorutese, [redacted] il regista Dagnino squalificato, punta a vivere un giorno «da grande», dopo le illusioni di inizio stagione [redacted] la leadership tenuta per varie domeniche.

Match delicato al Broccardi, con la Samm che dovrà [redacted] di sconfiggere la squadra più [redacted] forma del momento, [redacted] lanciatissima verso la conquista della piazza d'onore, la Sarzanese: gli spezzini nel ritorno hanno conquistato 8 vittorie, 2 pareggi, unica sconfitta a Sestri; con [redacted] punti hanno, sempre nel ritorno, [redacted] parziale superiore [redacted] quello dei verdestellati (22).

Sestri Levante al Sivori col Busalla per continuare a cullare il sogno del 2° posto. Scendendo alla Promozione, sguardi rivolti su Sesta Godano dove la Corte cercherà di strappare al[redacted] un punto per proseguire nel braccio di ferro con il Pieve: in palio quart'ultima (salvezza) e terz'ultima (discesa in Prima) posizione. Corte o Pieve dovranno accompagnare il Rapallo (disco rosso [redacted] Follo contro la lanciatissima Folbas) [redacted] la Lavagnese (altra trasferta proibitiva, [redacted] Fezzano). Il Riva cerca a Vezzano il punto salvezza; Caperanese senza problemi ad Albaro; Villaggio unica levantina impegnata in casa, con l'attuale leader Bogliasco. [g. s.]

Dagnino: pesante assenza nella Grasso

Colpaccio, [redacted]

I chiavaresi giocano [redacted] Ponsacco
Dentro De Marchi, serve vincere

CHIAVARI. Vincere innanzi tutto, e poi si vedrà: l'Entella è oggi al cospetto [redacted] un Ponsacco che l'ha battuta al Comunale [redacted] che [redacted] sente affatto il desiderio di restituire il favore. Il rocambolesco 3-2 [redacted] favore dei toscani ebbe inoltre [redacted] pessimo coronamento una serie [redacted] intemperanze del clan biancoceleste verso i giocatori avversari.

Speriamo che [redacted] Ponsacco non abbiano troppo buona memoria: la squadra di Taffi è al sicuro con i suoi 39 punti, ma non ha possibilità di guadagnarsi i playoff, in teoria dovrebbe essere scarsamente motivata, in pratica potrebbe volersi «vendicare» del trattamento tutt'altro che amichevole subito all'andata.

Di sicuro c'è che l'Entella non può permettersi troppi calcoli: con il Savona a «+4» che si reca a Massa, e il Derthona che ospita il lanciatissimo Casale, un'Entella che [redacted]e da Ponsacco con tre punti in più potrebbe cambiare ancora una volta le carte sul convulso tavolo della salvezza.

Baveni e Comini hanno cercato di tenere calma in settimana la squadra: è ampiamente provato che i biancocelesti - se messi sotto pressione - perdono la bussola. Il Ponsacco dovrà fare a meno del centrocampista Castellini e del centravanti Mazzei, quest'ultimo autore [redacted] 8 reti.

L'Entella potrebbe oggi riproporre la formazione vincen[redacted] sul «neutro» di Finale [redacted] un risultato determinante per mantenerla in corsa, magari con l'inserimento di De Marchi al posto di Fasano, spostato [redacted] mediana sinistra al fianco di Venuti. [d. s.]

Organizzazione ok e tifosi caldi

E GenovaDavis vince la sfida

GENOVA. Se Wimbledon avesse il mare sarebbe una piccola Valletta Cambiaso. Non [redacted] esagerato, bisognava esserci ieri pomeriggio nello stadio nascosto tra pini, lecci e ulivi quando un cielo cupo ma non opprimente e [redacted] vento bizzarro ma sempre in arrivo dal mare hanno incoraggiato il volo dei gabbiani [redacted] terra. E lo stridio degli uccelli marini ha incantato persino i giocatori, nostrani e indiani, che stavano scaldandosi per il doppio, decisivo come sempre quando i due singolari d'apertura sono divisi equa[redacted] i contendenti.

Infatti al punto di Gaudenzi di sabato pomeriggio ieri mattina è seguito quello conquistato da Bhupati che ha chiuso la pratica Sanguinetti in poco più di 15' (dal 6-4 6-4 2-3 [redacted] giorno prima al 6-4 definitivo). E per il doppio iniziato come da regolamento alle 14 lo stadio Beppe Croce [redacted] colmo in ogni [redacted]rdine [redacted] posto, [redacted] 3500 spettatori, 2400 dei quali paganti, che hanno indirizzato verso i loro beniamini azzurri un tifo coinvolgente e quasi sempre intelligente (pochi i richiami del giudice arbitro alla folla, più per i telefonini lasciati accesi dai soliti incauti che per le urla fuori tempo).

La sfida organizzativa GenovaDavis 98 l'ha vinta, checchè ne dicano le solite malelingue. La città di più non poteva fare: vedere per credere, dalla [redacted] offerta agli ospiti e agli «indigeni» venerdì [redacted] galleria Mazzini con degustazione [redacted] cibi liguri e indiani, accoppia[redacted] che ha mandato [redacted] visibilio la docina [redacted] giornalisti indiani al seguito della loro squadra.

TEMPO. Inutile piangere sulla pioggia: il beffardo Giove Pluvio ha voluto spingere sulla Liguria proprio in questo fine settimana una depressione con pioggia [redacted] venti impetuosi (ieri l'aeroporto Colombo [redacted] stato chiuso per le raffiche di scirocco) dopo due mesi di alta pressione e bonaccia da Mari del Sud. Ma nel gioco della goccia alla fine non è stata scottata nè l'organizzazione nè la squadra [redacted] Bertolucci. Sanguinetti al 90% avrebbe perso con Prahlad in ogni caso, anche [redacted] l'internazione [redacted] venerdì [redacted] E ieri la pioggia ha minacciato ma non ha mai mantenuto, astenendosi dal disturbare la finale del singolare e la partita di doppio, durata 4 [redacted] più di due ore.

[redacted] Impressionante lo sforzo fatto perchè l'impianto di Valletta Cambiaso fosse pronto per ogni esigenza: anche se si [redacted] pagato [redacted] inevitabile scotto all'inesperienza (erano 29 anni che la Davis mancava da questi lidi) «Genova Davis 98» ha fatto l'impossibile per agevolare giocatori, dirigenti e media. Gli spettatori che hanno pagato un prezzo ragionevole (99000 lire l'abbonamento per tutte le partite nei posti migliori) hanno potuto accomodarsi su poltroncine strette ma comode, [redacted] che soprattutto resteranno in luogo anche dopo l'evento. Sulla «sabbiosità» e cedevolezza del terreno molte critiche, ma il fondo del Centrale è stato trattato seguendo le istruzioni di Paolo Bertolucci.

[redacted] I tifosi magnifici per entusiasmo: benissimo il gruppo [redacted] Furlan's Fan, «il gruppo Cimetta» che anche [redacted] loro beniamino hanno fatto sentire il loro calore. L'urlo di gioia per la vittoria di Gaudenzi/Nargiso [redacted] Bhupati/Syed è stato sentito anche alla Foce.

Danilo Sanguineti

DISEGNARE EMOZIONI, COSTRUIRE PASSIONI.

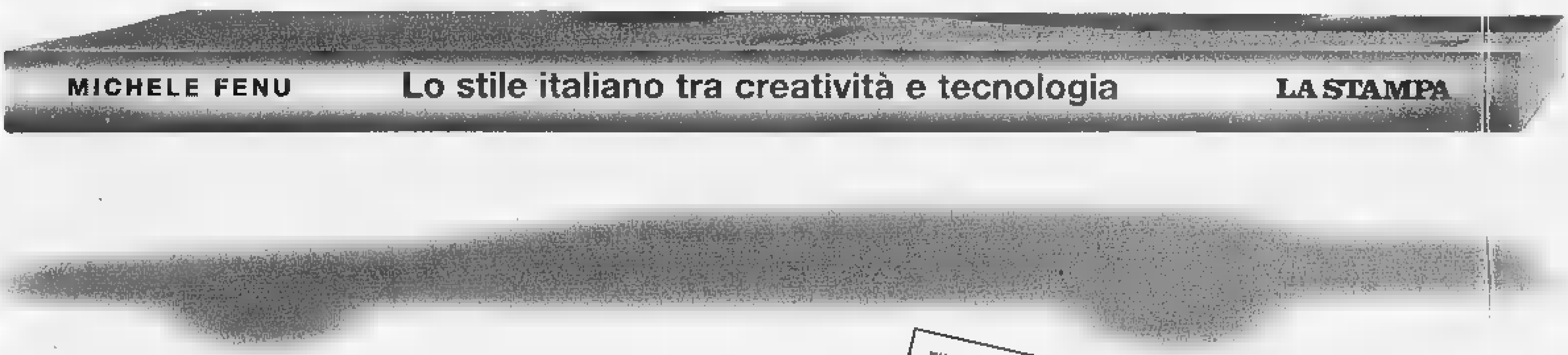

MICHELE FENU
LO STILE ITALIANO TRA CREATIVITÀ E TECNOLOGIA
PP. XVI-144 [redacted] 20 FOTOGRAFIE A COLORI
L. 30.000

STILE ITALIANO: UN SIMBOLO [redacted] CIA, EQUILIBRIO INSIEME. VETTURE DI SERIE, PICCOLE E STRAORDINARIE, SPESSO INNOVATRICI; PROTOTIPI DI SOGNO; GRANTURISMO ENTRATE NELLA LEGGENDA O IN MOVIMENTO NELLE STRADE, COME LA 550 MARANELLO. E [redacted] SPESSO INTRIGANTI [redacted] DEL [redacted] COME BERTONE, GIUGIARO, PININFARINA E DEI PICCOLI ATELIER. SULLO SFONDO [redacted] EMONTE DEI BATTIL[redacted] ARTE [redacted] E DELL[redacted] COME NASC[redacted] UNA VISITA AL CENT[redacted] E NON UNA ST[redacted] VIAG[redacted] VERSO IL DUEMILA [redacted] OSITÀ, RETROSC[redacted] E BELLISSIME AUTO.

[redacted] Stampa» hanno diritto a uno sconto del 20% [redacted] presso il Salone di via Rom[redacted] iedendolo contrassegno [redacted] ice La Stampa [redacted] librerie» via Marenco 32, 10126 Torino (fax 011-6568'93[redacted])

I VOLUMI DE «LA STAMPA», DISTRIBUITI DA RCS LIBRI E GRANDI OPERE, SONO IN VENDITA NELLE MIGLIORI LIBRERIE.

I LIBRI DE LA STAMPA

Armonie di Cereali

ARMANDO TESTA SPA

NOVITÀ

I PRIMI CEREALI MULINO BIANCO.

Mulino Bianco ti presenta il nuovo modo di fare colazione con i cereali: Armonie di Cereali. Croccanti e gustose formelle di fiocchi di cereali, inventate per offrirti ogni mattina il giusto apporto nutrizionale di **carboidrati, fibre, sali minerali, [illegible] grassi aggiunti.** Così, giorno dopo giorno, ogni giorno sarà più ricco di benessere.

La tua fonte quotidiana di benessere.

MULINO BIANCO
Barilla

IEFFE SOFT DISCOUNT IEFFE SOFT DISCOUNT IEFFE SOFT DISCOUNT

CAFFÈ CLASSICO CUBANITA GR. 250 L. 1.690

OLIO DI SEMI OLITA LT 1 L. 1.780

UOVA fresche *conf. 6 pz.* 990

BISCOTTI BONJOUR secchi/friabili *Kg. 1* 1.680

LIQUORE LIMONCINO LT 2 L. 18.900

OLIO di oliva *cl. 75* 3.900

OLIO extra vergine d'oliva *cl. 75* 4.800

OLIO EXTRA VERGINE D'OLIVA ANTICO PRINCIPATO DI SEBORGA *cl. 75* 7.980

VINO NUSTRALIN Bianco/rosso *lt. 3* 6.900

ACQUA minerale S.VITTORIA *frizz/nat lt. 1,5* 290

GNOCCHI DI PATATE ALIPARMA GR. 500 L. 1.250

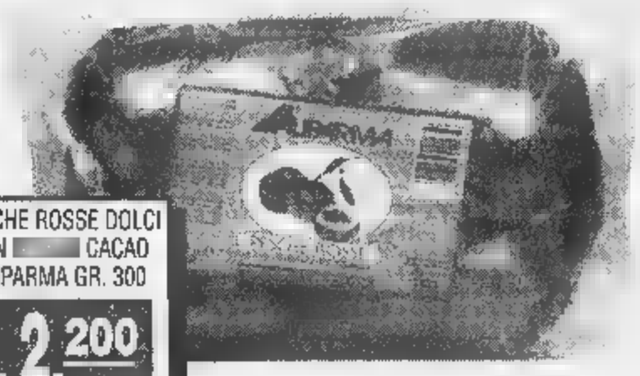

PESCHE ROSSE DOLCI CON CACAO ALIPARMA GR. 300 L. 2.200

LIQUORE LIMONCINO MAGNUM LT 2 L. 17.900

SOFT IF DISCOUNT IF

SpesaMia

Comodità e Cortesia

I NOSTRI PUNTI VENDITA

LATTE C.so Nizza, 96 - VENTIMIGLIA Via Tacito, 18/b - VENTIMIGLIA Via Tenda, 28/h
VENTIMIGLIA Via C. Aprosio, 22/b - VALLECROSIA Via Aprosio, 122 - BORDIGHERA Via Pasteur, 23
BORDIGHERA P.zza Garibaldi, 32 - OSPEDALETTI Via Matteotti, 86 - SANREMO Via D. Alighieri, 187
SANREMO Via G. Galilei, 363 - SANREMO P.zza E. Sanremesi, 44 - SANREMO Via Ansaldi, 2
ARMA DI TAGGIA Via Stazione, 125 - TAGGIA P.zza IV Novembre, 107 - BADALUCCO Via C.Colombo, 88
RIVA LIGURE C.so Villaregia, 41 - RIVA LIGURE Via N. Bixio, 108 - IMPERIA V.le Matteotti, 173
OLIVEA P.zza Libertà, 4 - S.BARTOLOMEO M. Via Aurelia, 26 - ANDORA P.zza Dell'Incontro, 12
ALASSIO - Via Terike, 14 - VILLANOVA D'ALBENGA Via Albenga, 16

IEFFE SOFT DISCOUNT IEFFE SOFT DISCOUNT IEFFE SOFT DISCOUNT

DISCOUNT ALIMENTARI SPECIALIZZATI

International Fruits Company - Salsomaggiore Terme (Parma)

AUTO
E
FUORISTRADA

GERMAUTO

VIA LITTARDI - IMPERIA - TEL. 0183/63333

CONCESSIONARIA DAIHATSU per IMPERIA e SAVONA

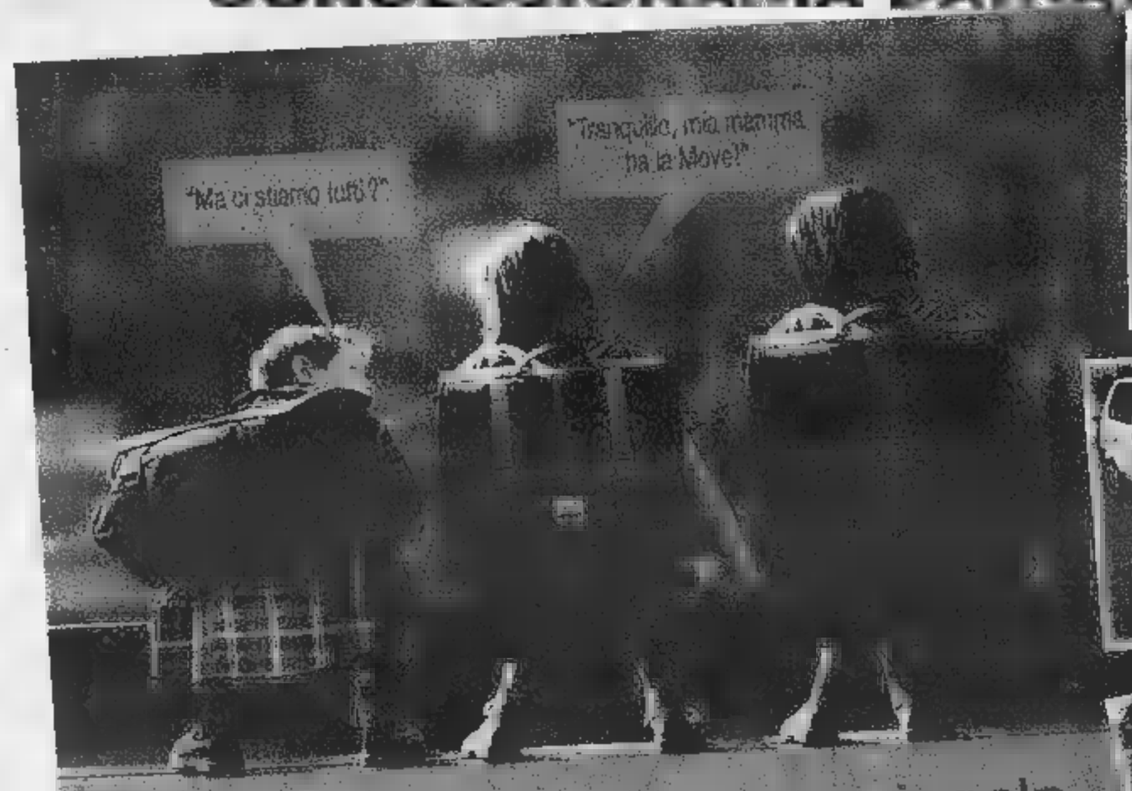

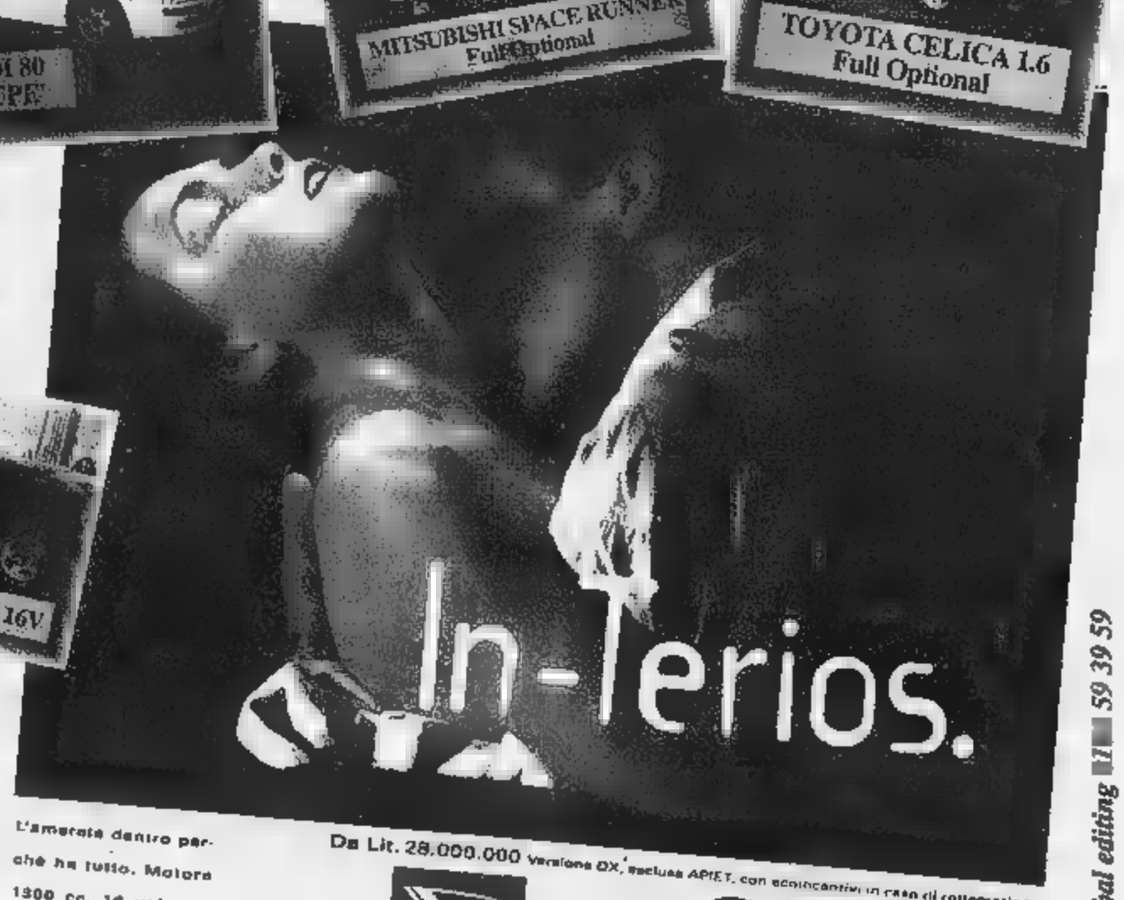

CAMPER 4 posti

Autocarro attrezzato Camper

L'emerete dentro perché ha tutto. Motore 1300 cc. 16 valvole, doppio airbag, climatizzatore*, servosterzo, ABS*, vetri elettrici, tanto spazio e 4 ruote motrici. L'emerete fuori perché è sportiva, compatta. E così irresistibilmente esclusiva.

Da Lit. 28.000.000 versione DX, esclusa APIET, con eccezionali in caso di rottamazione.

DAIHATSU

Es-Terios.

Terios. Irresistibile Daihatsu.

APERTO DOMENICA POMERIGGIO

global editing 59 39 59

Con gli impianti centralizzati si ridurrebbe la selva di antenne che deturpa le cit

«Via le parabole dai balconi»

Invito della Rai per il 2000

Della selva di antenne, sui tetti, degli Anni '70, all'esposizione altamente antiestetica di «padelle», sulle facciate, degli Anni E' il rischio reale, per l'ambiente urbano, che deriva dall'introduzione della tv digitale via satellite non si ricorrerà al più presto all'installazione di parabole centralizzate: una legge - la 249/97, detta legge Maccanico - le rende già obbligatorie, a partire dal 1° gennaio scorso, per gli edifici di nuova costruzione e per quelli soggetti a ristrutturazione generale.

E ieri Rai, con teleconfe- che ha unito ventina grandi città, ha voluto invitare sindaci, amministratori di condominio installatori a considerare con più attenzione gli impianti satellitari centralizzati, tanto più che l'offerta dei canali digitali dallo spazio, oggi una quarantina, domani un centinaio, sarà molto presto - 2006-2007 - affiancata alla digitalizzazione anche dei normali canali terrestri. Quindi il la- e l'investimento fil oggi può valere anche per domani. Nella teleconferenza, condotta dal direttore dei canali telematici e offerte Rai, Carlo Sartori, intervenuti il presidente Zaccaria ed il direttore generale Celli.

L'installazione oggi un'antenna parabolica condominiale, oltre a rispondere una precisa disposizione per salvaguardare il patrimonio ambientale e paesaggistico delle nostre città, conviene economicamente perché la legge sugli incentivi per le ristrutturazioni immobiliari considera opere per la cablatura degli edifici e per le antenne collettive tra gli interventi il cui importo è detraibile fino al 41 per cento dalla dichiarazione dei redditi.

Inoltre - come è stato spiegato - oggi, grazie alle tecnologie, è divenuto possibile realizzare con semplicità la conversione e l'adattamento degli impianti centralizzati già esistenti alla tv digitale via satellite. In altre parole: senza opere murarie può integrato con l'aggiunta di moduli l'impianto esistente, effettuare interventi nelle abitazioni. Mentre i nuovi impianti sono «universali», cioè adattabili a canalizzabili a qualsiasi evoluzione tecnologica.

La nascita di canali satellitari per il pubblico italiano e lo sviluppo delle pay-tv fanno la domanda: in 5 mesi (settembre '97-febbraio '98) il numero di utenti della tv digitale è passato da 150 a 350 mila anche perché in prospettiva offriranno servizi concreti che non solo più spettacolo: banca, acquisti, Internet via satellite ecc. Ovviamente la qualità dell'immagine digitale superiore (la differenza è quella tra un disco di vinile e un cd) e consente miglior utilizzo delle frequenze senza interferenze: do- prima «passava» solo canale oggi ne passano otto un «linguaggio elettronico» più universale. Oggi sono ricevibili via satellite le tre reti Rai e le tre Mediaset, i canali Rai-sat (Cultura, enciclopedia, ragazzi Nettuno), Telepace, Sat 2000 e circa 80 canali in diverse lingue, italiano compreso (Euronews e Eurosport). Via satellite è anche disponibile una buona offerta di programmi radio.

Per avere un'idea dei costi: per la distribuzione in condominio dei canali via satellite (digitali e analogici) utilizzando, possibile, la canalizzazione dell'impianto centralizzato, occorre spesa di un milione per ogni gruppo di 6-7 canali, più 5-800 mila lire per l'antenna e una cifra variabile per gli interventi minuti sul cavo e le prese. Infine ogni utente deve acquistare il ricevitore digitale (da 800 mila lire a un milione). Altre soluzioni possono costare qualche milione in più dividere i condomini. Il consiglio della Rai è comunque di rivolgersi sempre ad installatori iscritti all'apposito albo: la corsa al digitale e al satellite potrebbe far proliferare gli improvvisatori. [g. b.]

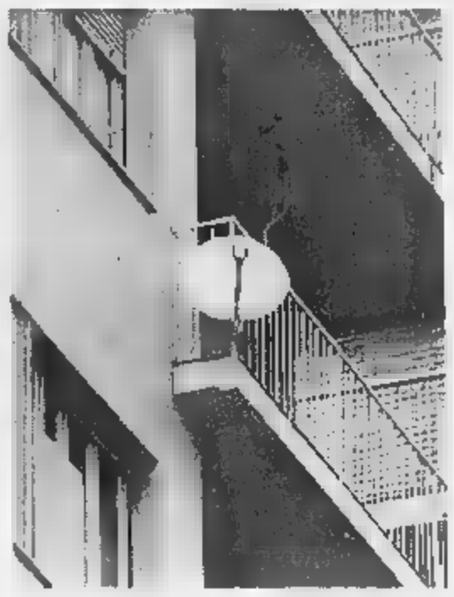

L'antiestetica selva di antenne paraboliche che già deturpa molti stabili destinata a infittirsi

CURA DI BELLA

Sperimentazione «beffa»

«Quella che sta partendo in tanti centri oncologici italiani non è la sperimentazione della cura Di Bella. E' un'altra cosa, che non so definire. Ma di certo non ha nulla a che vedere con terapia del medico modenese». Va giù pesante il procuratore aggiunto Raffaele Guariniello. Quello che sta emergendo a inchiesta sulla sperimentazione lo ha lasciato sbigottito. E sbotta: «Non c'è un solo, ripeto un solo protocollo, dei messi a punto, conforme a quella terapia. In alcuni mancano cinque o sei componenti del cosiddetto cocktail, altri figurano affatto». E allora è una beffa per tanti pazienti che hanno fatto fila per sottoporsi al trattamento? Guariniello lo dice, precisa solo che c'è un'inchiesta penale. «Che sta andando avanti a ritmo deciso». Giovedì ha sentito come teste il figlio del professore, Giuseppe Di Bella, e quello che ha saputo ha aggiunto una di tasselli precisi sua indagine. Ieri pomeriggio era prevista «verifica importante» in Procura. Un controllo top-secret cui il magistrato si chiude riccio.

IN BREVE

PIEMONTE LIGURIA VALLE D'AOSTA

Bomba in discoteca distrutto l'ingresso

CAVALLERMAGGIORE. Una bomba ha sventrato l'ingresso principale, il guardaroba, un pilastro portante le vetrate tra più conosciute frequentate discoteche del Piemonte, la «Evita Forever» (nella foto l'ingresso danneggiato), ospitata nel complesso che accoglie anche le piscine «Cupole» e la televisione privata «Telecupole». L'attentato è stato messo segno l'altra sera poco dopo le 21. All'ingresso del locale è stato sistemato ordigno rudimentale, costruito una bombola del gas altro liquido infiammabile. L'esplosione avvenuta quando il locale era ancora chiuso. Nessuno ha visto gli attentatori. L'intervento dei vigili del fuoco ha impedito che le fiamme raggiungessero le sale principali del locale: i danni superano comunque i 400 milioni. Nessuno per il momento ha rivendicato l'attentato.

«Lenga Piemontèisa» è nata

ALESSANDRIA. Oggi alle 15, a Palazzo Cuttica (via Parma 1), verrà presentata la «Consulta per la Lenga Piemontèisa» alla quale hanno dato vita 22 associazioni. Prevista l'«aprovasion dla "Diciarassion dij rapresentant del Popol Piemontèis" (Carta 'd Lissandria)». Il sindaco leghista Francesca Calvo porterà i saluti in piemontese: «E' quello della mia origine, preferisco non cimentarmi l'alessandrino».

bene i ragazzi ruandesi «adottati»

VERCELLI. I 32 ragazzi rimpatriati in Ruanda stanno bene, vivono con le loro famiglie e vanno quasi tutti a scuola. Lo dice il rapporto dell'Oim, l'Organizzazione internazionale per le migrazioni, inviato al Comune. La città aveva «adottato» i giovani africani, arrivati durante la guerra civile tra tutsi e hutu ed ospitati in comunità. Il governo ruandese aveva ottenuto, nelle estati del '96 e del '97, il loro rientro.

ia ed «gemelle»

ASTI. Don Luigi Ciotti (nella foto) parteciperà domani alle iniziative dedicate al gemellaggio tra Asti e il paese siciliano San Giuseppe Jato e il villaggio israeliano Nevè Shalom-Wahat el Salaam (che significa «oasi di pace» ebraico e arabo). Alle 10,30 in municipio si incontreranno le delegazioni delle amministrazioni che hanno deciso di promuovere, seguendo la lezione di don Lorenzo Milani, incontri formativi e scambi culturali tra scuole associazioni. Alle 15,30 presso la Biblioteca Consorziale Astense terrà un convegno dal titolo «Il messaggio di Don Milani raccolto dalla scuola». Alle 18 al palazzo della Provincia, l'intervento di don Ciotti sul tema «Educare alla pace e alla gestione dei conflitti». Alle 17,30 sarà siglato il patto di solidarietà fra le amministrazioni.

In piazza l'uovo più grande del

AOSTA. Un uovo di Pasqua alto più di 3 per 2 di larghezza pesante 120 chili. Oggi, dalle 9 alle 17, in piazza Roncas Aosta, quattro pasticceri guidati da Filippo Abrate, dell'Istituto d'arte pasticcera di Torino, tenteranno di realizzare «l'uovo più grande del mondo». La manifestazione ha lo scopo di raccogliere fondi da devolvere alla sezione regionale dell'Unione italiana per la lotta alla distrofia muscolare.

Titanic, Caprio ispirato italiano?

ALASSIO. Ci fu un legame d'amore fra la miliardaria Lady Astor (moglie del proprietario del Times) e l'ingegnere italo-statunitense Emilio Portaluppi, che si trovava a bordo del Titanic la tragica notte 14 aprile 1912? La storia d'amore che il regista James Cameron ha fatto rivivere con Leonardo Di Caprio e Kate Winslet ha qualche riferimento con quella di Portaluppi che trascorse alla fine degli Anni Sessanta i suoi inverni da pensionato ad Alassio?

Evase l'Iva, processato il di Seborga

SEBORGA: Giorgio I di Seborga, sovrano del piccolo Principato (nella foto) alle spalle di Bordighera, processato per non aver pagato l'Iva sulle monete e i francobolli in vendita nel Palazzo del Governo e nell'ufficio turistico, difende sfoderando documenti che confermano l'indipendenza del suo territorio dallo Stato italiano. Giorgio Carbone dovrà comparire martedì davanti ai giudici del Tribunale Sanremo per l'«evasione dell'Iva» su uno stock monete e francobolli acquistati nel '96, per un'ordine di circa 120 milioni di lire. Giorgio I non aveva versato l'imposta governativa del 19% appellandosi all'autonomia fiscale del Principato e alla sua non appartenenza allo Stato italiano. «Dimostreremo inconfutabilmente, che Seborga non è Italia - afferma il principe -. Diciamo "sì" alla nazionalità italiana, ma "no" al governo».

Lavagna, fallito il porto turistico

LAVAGNA. Il porto turistico considerato il più grande del Mediterraneo, da ieri è senza nte elettrica. L'Enel ha sospeso la fornitura per morosità. Il tribunale di Milano due giorni aveva decretato il fallimento della cala dei Genovesi, la società che ha costruito il porto lavagnese e lo gestiva: domani arriva a Lavagna il curatore fallimentare mentre il Comune si è fatto promotore di una «cordata» per salvare l'approdo che ha debiti per un centinaio miliardi.

Tre albanesi in fuga inseguiti e arrestati

NOVARA. Inseguimento l'altra notte alle porte di Novara tra una volante della polizia e tre albanesi. L'auto dei fuggitivi si è schiantata contro un muro e gli occupanti, all'arrivo degli agenti, hanno puntato loro contro una pistola, quindi sono scappati piedi ma stati raggiunti arrestati poco dopo. Hanno raccontato di aver rubato una Tipo a Torino e di essersi spinti fino a Novara per «vendicare» la sorella loro, prostituta a Novara, uccidendo il protettore.

IL CASO

PRONTI GENERALI PER L'EUROPA

In tutti i negozi. Boom di clienti, esercenti soddisfatti

A Grugliasco già da ieri la spesa si paga in Euro

L pupazzo di Minnie a 45 mila lire cioè a 23,07 Euro, pantaloncini a 22,05 Euro rispetto a un prezzo di 43 mila lire, un abito da a mila lire che equivalgono a 291,79 Euro, un giaccone tipo «Barbour» a 99.900 lire pari a 51,25 Euro o una valigia a 210 mila lire «tradotte» in 107,5 Euro.

Succede a Grugliasco, trasfor- ieri in specie di Maastrich targata TO, grazie a un'iniziativa promossa dall'assessore al Commercio Teodoro Capannelli con il sindaco Turigliatto. D'ora in poi - a partire dalla gran festa in programma oggi con l'apertura straordinaria di tutti i negozi locali, compresi l'Euromercato e le 180 insegne riunite nel centro commerciale «Le Gru» - i prodotti in vendita abbineranno al normale cartellino in lire quello in Euro, rodaggio augurale in vista dell'ingresso in Europa.

Prime reazioni? Anche se questa inedita valuta senza frontiere (in arrivo da Piesole dove è stata inaugurata una prima tiratura simbolica) per restano solo un simbolo riferimento, nella pedonale di via Lupo è quasi un plebiscito. A partire dal pizzaiolo Massimo Chiereghin che, con solennità da Bundesbank, sta piantando sulla sua teglia di farinata a 12 mila lire un cartoccino appena tradotto in 6,01 Euro. E pazienza se, tra salamini da 1,30 e pizze porrini da un Euro e mezzo, la moglie Susanna si lascia scappare un sospirone: «Non capisco più niente, e poi perché valutare 1995 lire per Euro? Nelle ultime ore sembra salito a 1996».

Sopra, Susanna Chiereghin, che con il marito vende pizza

Misteri dell'alta finanza, anche se l'insegnante Luciana Lanzella non si scompone: «Insegno in una media di Grugliasco battezzata "Europa Unita" già 10 15 anni fa. E' un traguardo che ci è costato tante leggi e tantissimi soldi. Adesso che ci siamo, almeno godiamocelo». E magari scherziamoci su, stando al gioco inaugurato nel negozio fotografico di Roberto Mazzotta, con l'avviso «Non accettano assegni» tra rullini da 5 Euro e 13 cents macchine fotografiche che ne costano 97,43. Messo in vetrina un vaso di ceci, ha promesso un Euro in omaggio a chi indovinerà il numero esatto. Risultato: un elenco fittissimo di concorrenti, per cui «domani ricomincio».

Si ricomincerà anche alle Gru. Dove il presidente dei 180 negozi gongola per la reazione positiva della gente quanto i dirige dell'Euromercato, travolti da clienti che chiedono di approfondire l'argomento da ditte interessatissime all'esperimento. E dove - escludendo ogni riferimento con quest'Italia un po' acciaccata - shop-ville offrirà una ambulanza alla Croce Rossa locale.

Dice l'ufficiale giudiziario Lino Muzzeo, mentre amici e familiarie lo ascoltano reverenti: «Sono laureato in giurisprudenza, un po' me ne intendo. Come novità è ottima. Ci insegnerà tenere il passo, evitando un'espulsione che sarebbe una tragedia. Grazie alla moneta unica, tra l'altro, potremo finalmente programmare una vacanza all'estero senza brutte sorprese salassi inaspettati».

Tra i più ottimisti, gli anziani. Come coppie coi capelli grigi che ieri commentavano i nuovi prezzi una sorriso intimidito: «Sono casalinga, mio marito è in pensione dopo una vita di lavoro. E l'idea di in Europa piace a tutti due». Molto più di bambini come Silvia, imbronciata perché «faccio già la quarta elementare ma a scuola dell'Europa non mi parla mai E più tanti adolescenti pronti ironizzare: «Ne riparleremo nel 2002, perché tutta questa fretta?».

Luisella

SAPER SPENDERE

Non si paga il trasloco per i lavori in cantina

DA Voghera, Paolo, 75 anni, che cataloga la nostra rubrica dal 1980, pone un quesito condominiale non molto frequente e che pen que- può utile che ad altri lettori. Scrive: «Causa perdita acqua, dovuta a tubazioni interrate usurate, c'è la necessità di rifare l'impianto, ma per questi lavori straordinari occorre passare nelle cantine che sono proprietà esclusiva. Dovrei liberare la cantina da tutto il contenuto (e non è poco) e alla mia età dovrei pagare qualcuno per farlo. E' possibile addebitare la spesa del provvisorio trasloco e ritrasloco al condominio?».

«In caso lavori straordinari nelle proprietà singole per un interesse - spiega l'avto Lorenzo Profeta - i condomini hanno l'obbligo di includere le spese comuni anche la rivalsa spettante singolo condomino per la necessaria liberazione dei locali esclusivi e per la ricollocazione delle cose individuali negli stessi locali. Ma solo: anche per il mancato godimento dei locali proprietà di quel singolo in conseguenza e in funzione dei lavori di interesse nne, nonché per eventuali danni ai locali o alle in seguito alle operazioni di trasporti e dei lavori».

Continua il legale: «Il singolo ha anche il diritto di veder durare i lavori il minor tempo possibile e di ritrovare le sue cose, mobili e immobili, come e dov'erano. Il lettore farà bene a chiedere all'amministratore l'impegno scritto a firmato in relazione a tutti gli obblighi e le garanzie già citate. Comunque, anche eventualmente più costosa, dev'essere preferita - se esiste - una soluzione tecnica che risparmi i locali individuali, a meno che il singolo accetti soluzione più anche gli richiede maggior sacrificio».

Il proprietario di un appartamento piano attico di un palazzo di alloggi ci scrive: «Ho un balcone su quattro lati del palazzo che da cornicione e coperture di porzioni dei vani sottostanti e dopo 30 anni è necessario rifare l'impermeabilizzazione. unico fruitore del balcone devo pagare un terzo della spesa: ma di quale spesa? La demolizione dell'attuale pavimentazione, nuova impermeabilizzazione, l'intonaco sottostante rovinato da infiltrazioni o solo della pavimentazione, cioè la parte che realmente uso?».

★ «Il balcone-terrazza del lettore - spiega l'avvocato Lorenzo Profeta - ha anche la funzione di copertura per alcuni vani esclusivi sottostanti, quindi equiparato ai lastrici di uso esclusivo. Per le spese di manutenzione e ricostruzione, la ripartizione deve avvenire in base all'articolo 1126 del codice civile: un terzo va a carico del lettore e gli altri due terzi restano a carico dei soli proprietari dei piani sottostanti ai quali serve da copertura (Cassazione, n. 3542 del 1994). Il criterio di ripartizione riguarda tutti gli interventi necessari, connessi e consequenziali, dal ponteggio al rifacimento del solaio. Lo si desume chiaramente dalla Cassazione n. 11449 del 1992. Inoltre, secondo il Tribunale di Genova (7 novembre 1990): "E' illegittimo, per contrasto con l'art. 1126 del codice civile, il criterio di riparto di spesa che, in relazione ad opere riparazione o ricostruzione della copertura di un edificio, oneri i soli condomini utenti in via esclusiva, della spese vimentazione, limitando l'applicazione del diverso criterio di cui all'articolo citato, alle spese di impermeabilizzazione».

★ Ida Rosso invia per la signora Anna la ricetta dello sciroppo di sambuco, «che tutti gli anni fa mia figlia per la delizia e dei bambini e della nonna»: «Mettere in recipiente non metallico 7-8 fiori di sambuco, un litro di qua, un chilo di zucchero, 1-2 limoni a fettine, 30 g di acido citrico (si compra in farmacia). Lasciare in infusione al sole per 3-5 giorni, mescolando ogni giorno; attenti a non lasciare fermentare. Filtrare, imbottigliare. Chiudere con un tappo e tenere al fresco. Si beve diluito con acqua».

Simonetta

Domani i funerali

Domani, alle 10,30, nella chiesa parrocchiale di Saint-Christophe in Val d'Aosta si svolgeranno i funerali del conte Francesco Passerin d'Entrèves, morto a Torino a 87 anni. Ufficiale di artiglieria da campagna nella Seconda Guerra Mondiale, rientrò nel 1943 in Valle dove fu arrestato e incarcerato.

Fu il primo sindaco del dopoguerra a St-Christophe, poi consigliere comunale ad Aosta. Da presidente dell'Automobile club Valle d'Aosta, rilanciò la in salita Aosta-Gran San Bernardo. Era anche appassionato di storia. Fu membro dell'Académie de St-Anselme, vicepresidente dell'Associazione dimore storiche Piemonte e Valle d'Aosta e presidente della sezione piemontese e valdostana della Consulta Araldica.

Francesco Passerin d'Entrèves, che lascia la moglie Flaminia e i figli Alessandro, Lodovico e Pietro, sarà sepolto nella tomba di famiglia a Aosta.

Katia «Voglio al borgo antico»

BIELLA. Katia Ricciarelli (nella foto) s'è innamorata del borgo antico di Biella, dove a luglio vuole organizzare una rappresentazione all'aperto dedicata ai giovani. La grande cantante lirica è stata in città mercoledì, per celebrare i 25 anni di un circolo sicale, e dopo aver visitato il Piazzo con l'assessore comunale alla Cultura, Vittorio Barazzotto ha lanciato la proposta: esibirsi in piazza Cisterna, fra antichi palazzi e portici medievali. «Penso io a organizzare tutto - ha detto il soprano -: chiedo solo tre o quattro giorni di ospitalità, e voglio compensi». Il Comune è euforico: «Un'ottima idea». La cantante ha suggerito anche l'opera: «Elisir d'amore», di Donizetti. Dice Barazzotto: «Con la Ricciarelli è nato un rapporto di collaborazione che dobbiamo assolutamente coltivare».

CASE ITALGEST

CASE ITALGEST®

NETWORK IMMOBILIARE

IL PIU' IMPORTANTE GRUPPO IMMOBILIARE DELLA LIGURIA, COSTA AZZURRA, PIEMONTE E LOMBARDIA

LE NOSTRE PROPOSTE DELLA SETTIMANA

IMPERIA PORTO MAURIZIO in villa d'epoca finemente ristrutturata con parco privato, appartamento in perfetto ordine, composto da due ingressi, salone divisibile, cucina, sala da pranzo, camera, 3 bagni. terrazzo, giardino ■ 2 posti auto. £. 350 milioni

IMPERIA

AFFILIATO: EGIDIO TURNATURI
VIALE MATTEOTTI, 16 - 18100 IMPERIA
TEL. ■ FAX 0183/65.11.15

IMPERIA, PARASIO, da ristrutturare appartamento di ingresso, camera, cucina, servizio, balcone e due grandi vani al piano sottostante. £. 130 milioni.

IMPERIA PORTO MAURIZIO a 3 Km mare in bifamigliare, unità composta da soggiorno con caminetto, cucina, camera, cameretta, bagno, balcone, terrazzo, terreno circa 500 mq. con 3 vani ■ servizio. Termoautonomo £. 200 milioni.

IMPERIA ONEGLIA cedesi avviatissimo locale Disco/Pub in zona centralissima . Trattativa riservata .

SANTO STEFANO AL MARE in piccolo condominio nuovo appartamento mai abitato di ingresso, soggiorno, cucinotto, 2 camere, bagno, porticato, terrazzo, piccolo giardino, posto auto. Termoautonomo . Vista mare ■ 300 metri dal porto degli Aregai. £. 340 milioni.

SANREMO

AFFILIATO: SERGIO CAZZIN
P.ZA C. BATTISTI, 17 - I■■■ SANREMO (IM)
TEL. 0184/50.13.70 - FAX 0184/59.32.52

SANREMO CASETTA. 1 km dal mare, casetta indipendente di mq. 100su due livelli. Terrazza mq. 100 con due posti auto. Da sistemare. £. 250 milioni.

SANREMO TRILOCALE CARATTERISTICO. Uscita autostrada, trilocale con soffitti antichi a volta a mattoni, perfetto. Due camere, soggiorno, cucina, bagno. Affare. £. 165 milioni.

SANREMO QUADRILOCALE ATTICO. Via Asquasciati, accanto Casinò, con cantina e riscaldamento autonomo. Posto al sole nel verde e nel silenzio. 130 mq. In ordine. Prezzo ribassato a £. 450 milioni.

SANREMO TRILOCALE DI LUSSO. Accanto Portosole, splendido trilocale di lusso : cucinotto e due bagni, due terrazzi in parco di 4000 mq. Con piscina, accesso su Portosole e passeggiata. Da vedere! £. 420 milioni .

I PROFESSIONISTI IMMOBILIARI INTERESSATI AD APRIRE NUOVE AGENZIE IN FRANCHISING POSSONO CONTATTARE LA DIREZIONE MARKETING TEL. 0184/44.90.72

CASE ITALGEST. I PROFESSIONISTI IMMOBILIARI HANNO UN NOME

CASE ITALGEST

WWW.CASEITALGEST.COM

CASE ITALGEST

Per la pubblicità su
LA STAMPA
PK
publikompass
18100 IMPERIA
Via Alfieri 10
Tel. (0183) 273.373
18036 SANREMO
Via Giobert 47
Tel. (0184) 501.555

LA STAMPA
IMPERIA-SANREMO
E PROVINCIA

LA STAMPA
"La Tua"
Sanremo
corso degli Inglesi 64
Tel. 57.53.37

Uffici: Imperia, tel. 7911 - Sanremo, tel. 503.003/4

Il delitto sulle pendici di Monte Bignone. La vittima è di Imperia ed ha precedenti per omicidio

Ex cuoco ucciso con due colpi alla nuca

La polizia: regolamento di conti nel mondo della droga

Il procuratore Mariano Gagliano e gli agenti della polizia di Sanremo durante il sopralluogo a Monte Bignone (FOTOGATTI)

La malavita è tornata a colpire con inaudita ferocia. E' un'esecuzione a piena regola quella avvenuta l'altra notte sui crinali di Monte Bignone, a quota 1200 metri, sulla montagna che domina Sanremo.

A cadere sotto i colpi di una calibro 38, fulminato alla nuca, è stato Salvatore Cartisano, anni, calabrese residente a Imperia, ex cuoco, pregiudicato, con alle spalle 15 anni di galera per un omicidio avvenuto in Calabria. Un «pesce piccolo», secondo gli investigatori, che qualcuno ha deciso di togliere di mezzo. Cartisano è stato giustiziato in una piazzola a lato di uno dei tornanti che aggrediscono la vetta di Monte Bignone. Chi ha sparato lo ha poi afferrato per il bavero del giubbotto di jeans trascinandolo per una ventina di metri in un campo incolto. Il killer non ha voluto nascondere nulla. La polizia, ieri mattina, ha rinvenuto anche i due bossoli della pistola semiautomatica che ha tinto di rosso sangue il nero della notte.

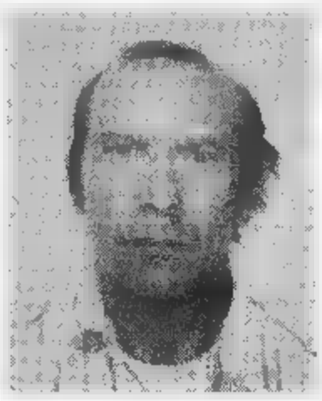

Salvatore Cartisano, 49 anni, la vittima

L'allarme è scattato poco dopo le 9,30 quando un pastore ha notato quel corpo riverso nell'erba. La zona è stata isolata da una pattuglia della Forestale che ha ceduto il passo agli agenti della polizia giudiziaria del rio Mario Viola, agli uomini della Mobile, ai carabinieri del Nucleo e del Reparto Operativo. Sulla montagna è arrivato anche il procuratore Mariano Gagliano e il sostituto Giovanni Maddaleni.

E mentre a Monte Bignone si procedeva ai rilievi la polizia ha effettuato una serie di perquisizioni a Imperia, anche nell'alloggio di via De Genneys dove viveva la vittima. Importanti riscontri potrebbero arrivare dal rinvenimento del telefono cellulare della vittima. L'assassino potrebbe aver lasciato un traccia. Intanto, sul fronte delle ipotesi, gli inquirenti pensano che il delitto possa essere legato agli ambienti dello spaccio di droga e della prostituzione. E in Riviera, la criminalità dilaga.

Giulio Gavino

SERVIZI A PAG. 39

NOMI cognomi

E' stato riconfermato presidente dell'Aido. Per altri tre anni, l'attivissimo punto di riferimento del volontariato a Imperia resterà al vertice dell'Associazione dei donatori di organi.

GUARMASCH Da quando è comandante della caserma di Diano Marina, i carabinieri hanno messo a segno una serie di brillanti operazioni. L'ultima ha portato all'arresto di una persona a nove denunce per un arsenale d'armi.

La criminalità dilaga e il presidente della Provincia ha dedicato a questa emergenza un'intera seduta del Consiglio: ma, oltre a sottolineare il lavoro delle forze dell'ordine, ha invitato a collaborare anche i cittadini.

GUZZETTI Il soffitto di è crollato sulla camera da letto, ma lui si coraggiosamente proteso sulla moglie Cesarina le ha fatto da scudo il proprio corpo. Piero è finito all'ospedale per le ferite, la se l'è cavata con qualche graffio e tanto spavento. L'anticipata (e sospirata) promozione in Serie C2 ha riportato squadra biancoazzurra rango che le compete, dopo aver trascorso parecchi anni nel limbo delle categorie dilettanti. Onore a Cichero C., dunque, con l'augu che il sogno di riconquistare la C1 d'un tempo si realizzi presto.

Piero Guzzetti ha salvato la moglie

DE L'assessore allo Sport del Comune di Imperia ce l'ha fatta. E' volato fino a Parigi, ed è riuscito ad assicurare alla sua città, per l'anno prossimo, la finale della Swimming World Cup, la Coppa del Mondo di nuoto in vasca corta. E' stato sicuramente un bel colpo, per Imperia.

LEGAMBIENTE Tre concerti al Casino di Sanremo, per l'associazione ambientalista: lo scopo è di raccogliere fondi per aiutare i bimbi di Cernobyl. Con questi soldi, dieci di potranno trascorrere un periodo di vacanza sulla Riviera.

VARRIALE E' stato riconfermato presidente del Tennis Club Sanremo, tra i più antichi e prestigiosi della provincia.

IL TEMPO IN LIGURIA

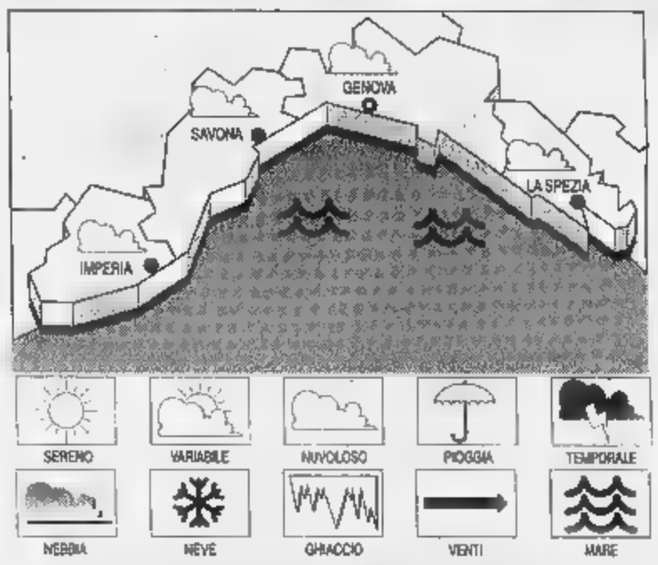

PREVISTO PER OGGI. Condizioni tempo instabile e perturbato, con possibilità di precipitazioni. **Tempo previsto per domani.** Nuvolosità irregolare.

DI IERI. Temperatura 15 °C; umidità relativa 90%; pioggia 0 mm; vento tra Sud Est e Sud Ovest, velocità 5-10 km/h; cielo parzialmente nuvoloso, mare mosso; pressione barometrica 1009 mb (tendenza: stazionaria).

TEMPERATURE DI IERI

Genova	max 16	min 13
Savona	max 18	min
Imperia	max 17	min 10

UN ANNO FA A IMPERIA
Max: 17; min: 10; temp. mare 15 °C

Il sole 7,02 e tramonta alle 19,59. La Luna cala alle 3,46 e si leva alle 13,55 (fase crescente).

gentilmente forniti dall'Osservatorio meteorologico del Comune di Imperia e Centro Meteo Mursia Portofino.

IL CASO

I Liguri sotto accusa

Processo martedì Sanremo. La difesa: «Seborga non è Italia»

Non pagò l'Iva, Giorgio I a giudizio
E lui porta in aula la storia

SEBORGA. Giorgio I di Seborga, sovrano del piccolo Principato alle spalle di Bordighera, non scherza più: processato per non aver pagato l'Iva sulle monete e i francobolli in vendita nel Palazzo del Governo e nell'ufficio turistico, si difende sfoderando fascicoli stracolmi di documenti che confer l'indipendenza del suo territorio dallo Stato italiano.

Giorgio Carbone dovrà comparire martedì davanti ai giudici del Tribunale di Sanremo per l'«evasione dell'Iva» su stok monete e francobolli acquistati nel '96, per un'ordine di circa centoventi milioni di lire.

Giorgio I non avrebbe versato l'imposta governativa del 19% appellandosi all'autonomia fiscale del Principato e alla sua non appartenenza allo Stato italiano.

«Dimostreremo chiaramente, inconfutabilmente, che Seborga non è Italia - afferma il principe - Per la prima volta presenteremo la documentazione ufficiale, con tutti gli atti che dimostrano che Seborga non è mai appartenuta all'Italia. Quindi, nazionalità italiana sì, non governo, Stato Repubblica italiana. ci risulta infatti che l'Italia abbia mai soppresso la sovranità Seborga».

Il principe Seborga Giorgio I

La nostra documentazione, raccolta e curata dallo studioso di storia antica Giorgio Pistone, riguarda tutti gli atti registrati fino alla fine della Seconda Guerra mondiale, l'anno è quello del 1947.

Continua Giorgio I: «Da allora l'Italia ha perso la guerra, ha firmato il trattato di Yalta, quindi non può pigliarsi e assoggettare territori al di fuori di quelli che sono stati dai franco-anglo-americani. L'Italia, inoltre, non ha mai chiesto la soppressione della sovranità di Seborga: è integrale, ai sono documenti degli archivi di Stato italiani, francesi, dallo Stato Vaticano dalla Curia di Ventimiglia».

La storia del Principato inizia nel 954, quando il Conte Guido donò Seborga all'abate Lerino per assicurarsi il Paradiso. Gli eredi confermarono questa donazione, che ampliarono con altri territori, poi venduti o caduti, nel corso degli anni, da abati sempre illuminati. «Da allora Seborga non ha mai difeso il suo territorio con le armi, ma soltanto con sentenze», dice Giorgio I.

Aggiunge: «L'atto 954 stato confermato successivamente anche da due bolle papali, che riconoscono la "signoria di Seborga". Erano gli abati di Lerino a governare. In seguito, i re di Sardegna e di Italia non sono mai entrati in possesso di Seborga, Stato sovrano fino alla fine della Guerra».

Non è stato facile risalire alla storia di Seborga, che aveva due nomi diversi documenti.

Ma Giorgio I ora, più che mai, si sente pronto a difendere i diritti del suo Principato davanti alla Legge italiana che lo accusa di «evasione dell'Iva». Martedì, alle 9,30, Tribunale di Sanremo, difeso dagli avvocati Moreno, Fulgeri e Santoro, Giorgio I, documenti alla mano, si discolperà dall'accusa di violato la legge fiscale della Repubblica Italiana ribadendo l'indipendenza la sovranità del Principato di Seborga.

Daniela Borghi

Mondo Moda Sposa

Abbigliamento Uomo e Donna

Non solo cerimonia...

MONDOVÌ
VIA LANGHE, 51/A TEL. 0174/55.23.09

ORARIO: 9.30-12.15 • 15.30-19.15
Domenica aperto tutto il giorno
Chiuso il lunedì

RISTORANTE PIZZERIA
"IL PASSATORE"
REZZO (IM) TEL. 0183/34.132

PRANZO DI PASQUA E PASQUETTA
CON VINI E SPUMANTI INCLUSI
A L. 45.000

Cocktail di gamberetti - Frittelle di baccalà - Carpaccio di vitello con rucola e grana - Quiche di porcini - Insalatina di coniglio all'aceto Balsamico di Modena. - Tortino al tartufo - Insalata alla russa - Strudel di carciofi - Involtino di speck di cinghiale con Tuma - Flan di zucchine con fonduta.

• • •

Gnocchetti di patate con porcini olio tartufato - Tortelloni ripieni di ricotta e zucchine in salsa rosa.

• • •

Roast beef con cipolline all'aceto Balsamico di Modena - Agnello al forno con patate arrosto - Brasato di cinghiale al barolo con polenta.

• • •

Sorbetto - Colomba pasquale con crema al mascarpone - Caffè.

SALONE PANORAMICO 130 COPERTI
AMPIO PARCHEGGIO - E' GRADITA LA PRENOTAZIONE

DA OTTOBRE AD APRILE MARTEDÌ MERCOLEDÌ CHIUSO PER RIPOSO. NEGLI ALTRI MESI CHIUSO SOLO IL MARTEDÌ.

Imperia: da domani Consiglio-fiume per far quadrare i conti, l'incognita di Rc

E' l'ora delle privatizzazioni

Per salvare il bilancio mense in appalto

IMPERIA. I «tagli» sono inevitabili: alcuni riguarderanno le spese «discrezionali», altri incideranno anche nel settore del sociale. E poi, per risparmiare [redacted] più possibile e ovunque, si punterà a privatizzare determinati [redacted]izi. Un esempio per tutti: le mense scolastiche, che dovrebbero andare in appalto a società esterne, sia pure, precisa il sindaco Davide Berio, «sotto il diretto controllo del Comune». Lacrime e sangue, minaccia il bilancio '98: e c'è qualche tensione nella stessa maggioranza.

Soprattutto Rifondazione Comunista, la componente più a sinistra dell'eterogeneo schieramento dell'Ulivo, sembra avere perplessità: dopo l'incontro delle forze della maggioranza, il partito, per bocca del capogruppo Salvatore Grenci, [redacted] è riservato di discutere nella propria sede [redacted] linee [redacted] le strategie del documento contabile». Quale atteggiamento avrà Rc, quindi, lo si potrà sapere soltanto durante il consiglio-fiu[redacted], che per tre lunghi giorni, da domattina alle 9 alle 24 (ora limite) di mercoledì analizzerà i conti del Comune per il '98.

La situazione è grave, nessu[redacted] lo nasconde. Il commissariamento e le elezioni anticipa[redacted] dietro l'angolo. E anche all'interno della stessa maggioranza, accanto a chi rimpiange il passato («Avremmo dovuto chiedere il dissesto subito, quando appena eletti ci siamo resi conto che le casse erano vuote»), c'è perfino chi preferirebbe lo scioglimento del Consiglio a un anno pre-elettorale impostato sui sacrifici chiesti ai cittadini. Il sindaco Berio allarga le braccia: «Il nostro destino dipende dalla vendita del patrimonio immobiliare».

Si spera ancora di riuscire a raggranellare una buona parte dei miliardi [redacted] colmare il disavanzo con la cessione all'asta del cinema Rossini e dei parcheggi della società Rora, e del mattatoio, quest'ultimo [redacted] trattativa privata. Ma è il serpente che si morde la coda: «Solo [redacted] avremo il bilancio approvato potremo condurre una trattativa credibile», osserva Berio. Ciò che forse si può scongiurare adesso, quindi, potrebbe diventare insanabile a giugno, al momento della verifica da parte dei revisori dei conti.

Perchè il bilancio sia approvato dal Comitato Regionale [redacted] Controllo, spiega il sindaco Berio, «occorre apportare una serie di emendamenti, che recepiscano le osservazioni del ragioniere capo». Ed è su queste correzioni che [redacted] attende di conoscere il parere di Rifondazione: «Credo che tutti si rendano conto della gravità della situazione e siano disponibili a compiere rinunce», si augura Berio, che [redacted] trova fra l'altro [redacted] dover gestire l'emergenza privo dell'assessore [redacted] Bilancio Lorenzio Lagorio, colpito da malore e sostituito provvisoriamente da Pierino Littardi (Urbanistica).

Stefano [redacted]

Pierino Littardi (sopra) e Salvatore Grenci

[redacted]

[redacted]

SCUOLA

Lo Snals polemico: «Troppi i finanziamenti ignorati»

Il Ministero ha stanziato, per la provincia di Imperia, oltre un miliardo per iniziative [redacted] favore di alunni con «debiti formativi», [redacted] gli istituti ne hanno utilizzato [redacted] la metà. La denuncia è del sindacato autonomo Snals. Dice la segretaria provinciale Mari aLIna Rondelli: «Per una volta tanto che il Ministero non lesina i fondi, accade stranamente che ne vengano richiesti soltanto una metà. Risulta, peraltro che le scuole della nostra provincia, abbiano abbondantemente risparmiato sui fondi accreditati». (a. b.)

[redacted]

Intitolata [redacted] carabiniere piazza di Maro Castello

Ieri mattina una piazza di Maro Castello, nel comune di Borgomaro, è stata intitolata a Vincenzo Danio, un carabiniere deceduto in Moso di Passiria (Bz) per causa di servizio. Alla cerimonia hanno presenziato autorità e cittadini. (a. b.)

[redacted]

Auto tamponata dal bus ferito giovane di 22 anni

Incidente ieri mattina in viale Matteotti, quasi di fronte al bar Vittoria. Un Renault [redacted] alla guida Maurizio Comi, 22 [redacted]i, [redacted] stato tamponato da un bus dell'Amat. Il giovane è rimaasto ferito ed è [redacted] giudicato guaribile [redacted] giorni. L'incidente [redacted] stato rilevato dai carabinieri della Radiomobile. (a. b.)

[redacted]

A concorso 184 posti di vigile del fuoco

Possono partecipare anche le donne al [redacted] per esami [redacted] 184 posti [redacted] Vigile del Fuoco. I requisisti sono quelli dell'altezza che non può essere infeiore a 165 centimetri, del godimento dei diritti politici [redacted] di quelli richiesti per ogni altro [redacted] pubblico. Occorre però avere la licenza media e una specializzazione professionale. Le domande dovranno [redacted] presentate [redacted] Comandi entro [redacted] 27 aprile prossimo. (a. b.)

[redacted]

Seminario sulla Ronchi Nella sala «Varaldo»

Promosso dalla Camera di Commercio [redacted] Imperia giovedì [redacted] aprile [redacted] svolgerà, nella sala Varaldo di viale Matteotti, un seminario dal titolo: «Le procedure operative per la presentazio[redacted] del Modello Unico di dichiarazione ambientale». Durante l'incontro funzionari della Macera di Commecio illustreranno ai presenti le normative del Decreto Ronchi. (a. b.)

[redacted]

Diano: Ianni entra nel Ccd

La minoranza si sente più forte «Potremo convocare i Consigli»

DIANO MARINA. Ancora una novità nel panorama politico di Diano Marina. Francesco Ianni, [redacted] capogruppo di «Indipendenti con Diano» (la formazione che governa il Comune di Diano Marina), e recentemente passato all'opposizione, ha deciso di aderire [redacted] «Imperia democratica» una componente basilare del Centro Cristiano Democratici.

L'annuncio è stato dato direttamente dal presidente provinciale del movimento, Francesco Bettoni: «Il nostro gruppo allarga ulteriormente la propria partecipazione alla vita politico amministrativa unendosi la gruppo "Dia[redacted] Democratica" che fa capo al consigliere comunale di Diano Marina Francesco Ianni. L'intendimento dei due gruppi è quello di rafforzare la presenza sul territorio con l'intento di offrire ai cittadini lo strumento adatto ad affrontare le realtà amministrative future in modo nuovo e coerente [redacted]n il mandato conferitogli dagli elettori».

Francesco Ianni ex capogruppo di «Indipendenti [redacted] Diano» ha deciso [redacted] aderire a «Imperia democratica» componente del Ccd

La novità porta notevoli ripercussioni nel nuovo quadro politico comunale. Commentano gli altri componenti della minoranza: «Ora che Ianni ha chiarito la sua posizione e che [redacted] praticamente entrato a far parte del Ccd, sappiamo di poter di nuovo [redacted] il numero minimo previsto dalla legge per poter far [redacted] dal sindaco, eventuali Consigli comunali». (a. b.)

UN NOME, UNA VIA

Dove c'era l'ospedale un ricordo di Casanova

[redacted]

C[redacted] E' anche un pizzico dell'avventuriero (e seduttore) veneziano Giovanni Casanova al centro di via Ospedale, l'animatissima arteria cittadina che collega via Bonfante e via Pira con Largo Ghiglia e successivamente [redacted] innesta in via Don Abbo il Santo.

Lo si trova nella targa che, al numero civico 26 ricorda appunto che qui abitò «nel 1625 [redacted] il guerriero e poeta Onorato d'Urfè «condottiero intrepido agli ordini del duca di Savoia che difese strenuamente la città, affianco agli Onegliesi, contro l'invasione spagnola».

Una storia in parte smentita dallo storico Narciso Drago, il quale alla lapide ha dedicato un documentato articolo nella sua bella opera «Epigrafi onegliesi», pubblicata dall'editore Dominici. [redacted] che relazione esista con Casanova? Il g[redacted] citato «pizzico» c'entra, perchè fu proprio un'altra nobile signora del casato D'Urfè che, molti anni dopo, intervenne presso la Corte del Re [redacted] Francia a Versailles.

La donna, come ricordato nelle celebri «Memorie» dell'avventuriero, voleva ottenere [redacted] lettera [redacted] raccomandazione a favore del Casanova in fuga da Venezia dopo la sua fuga dal carcere «Piombi», dove stava scontando la pena inflittagli dai severi Inquisitori di quella Repubblica marinara.

Ma via Ospedale ha altri titoli di richiamo, che [redacted] siano soltanto quelli di offrire ogni tipo di merce dai suoi ben attrezzati piccoli negozi, che lottano per vincere la guerra contro lo strapotere dei supermercati.

E', infatti, proprio la presenza viva di questi centri di attività commerciale [redacted] personale che contribuisce a [redacted] alla via il [redacted] carattere antico, da «Vecchia Oneglia», come la città doveva [redacted] prima che la ricostruzione seguita al terremoto del 1887 facesse radere [redacted] suolo tante altre zone caratteristiche.

Percorrendola col pensiero rivolto al passato, si possono notare vari portali in pietra nera, che in vari casi si aprono su scale ripidissime: interessante anche una piccola deviazione per raggiungere la piazzetta dell'Olmo, dove il «sapore» del passato è forse ancora più evidente e sensibile. Una nota particolare va rivolta all'importante edicola della Madonna della Misericordia: dipinta su ardesia nel 1645, è stata ripristinata per interessamento degli stessi commercianti e [redacted] Comune pochi anni or sono.

Non vanno infine trascurati alcuni nobili palazzi che proprio per [redacted] ristrettezza della strada non si notano [redacted] prima vista: [redacted] ne incontrano sia a destra che a sinistra della strada, [redacted] portano tutti i segni [redacted] nobiltà di ispirazione che un tempo, forse più di ora, ispirava committenti e costruttori.

Bruno Viano

Domani primi diplomi poi nuove lezioni

Fare il vetrinista un corso a Diano

DIANO MARINA. Nascono a Diano Marina i vetrinisti del futuro. Si stanno concludendo, infatti, nella cittadina costiera le lezioni del primo corso di vetrinista organizzato [redacted] condotto dai maestri dell'Accademia Vetrinistica di Milano. Proprio domani alle 14.30 il presidente dell'Accademia [redacted] della Federazione italiana vetrinisti, Roberto Pivetta, consegnerà ai frequentanti, gli attestati [redacted] le tessere di qualifica ai tredici partecipanti che, dallo scorso 26 gennaio, si sono impegnati in questo particolare, e del tutto nuovo, corso [redacted] formazione.

Dicono i responsabili dell'organizzazione: «L'interesse di[redacted] dagli allievi [redacted] dalla principale categoria interessata, quella dei commercianti, ha spinto l'Amministrazione comunale e l'Avi a progettare nuovi corsi per far fronte alle numerose richieste, che saranno soddisfatte a partire dal prossimo mese di settembre, quando inizierà [redacted] seconda edizione dei corsi».

I giovani iscritti hanno studiato e studieranno, nelle prossime edizioni della iniziativa di formazione, materie come l'illuminotecnica, scarpe e borse, laboratorio, tessuti [redacted] intimo, soggettistica, profumeria, casalinghi, abbigliamento classico e moderno, quindi oreficeria [redacted] occhiali.

Aggiungono i responsabili dell'Accademia milanese: «E' bene sapere che operiamo a livello internazionale nel settore della formazione professionale e partecipiamo attivamente, con i nostri allestitori, a mostre ed esposizioni, in stretta collaborazione con l'assessorato al Turismo. A Diano riapriremo le iscrizioni quanto prima permettendo ai molti giovani che lo desiderano [redacted] entrare in contatto con una professione interessante ed appagante».

Concludono dall'Accademia: «In questi tempi sempre più dominati dalla necessità di una comunicazione mirata, l'attività del vetrinista si presenta fondamentale per parlare, finalmente, il giusto linguaggio visivo». (a. b.)

SOCCORSO CON L'ELICOTTERO

Anziano si ferisce con la motoz[redacted]

L'elicottero dei vigili del fuoco, nella foto di Roberto Ruscello, per trasportare un pensionato che [redacted] è ferito gravemente a una gamba mentre era in campagna. Il mezzo aereo [redacted] dovuto intervenire nel primo pomeriggio nelle campagne di Ligassorio, frazione di Pieve. Achille Avanzini, 61 anni, abitante in paese, si è procurato lesioni gravissime con la motozappa che stava usando. La [redacted] è impervia e per evitare spreco di tempo e disagi al ferito si è preferito far venire l'elicottero, che ha portato Avanzini all'ospedale di Imperia, dove i medici gli hanno praticato le prime [redacted] (m. v.)

Ubriaco in pizzeria

Avventore spacca una vetrata

IMPERIA. Per le escandescenze di un cliente ubriaco, è stata mandata in frantumi, ieri notte, la vetrata della pizzeria «Controsenso» di via Caboto, [redacted] Porto Maurizio, che, tra l'altro, era stata appena rinnovata.

E' successo dopo la mezzanotte. [redacted] cliente, probabilmente un nordafricano, ha preteso di essere servito e di rimanere seduto all'interno, pur essendo passato l'orario di chiusura. Non ha minimamente pensato ai disagi che avrebbe recato al personale, ma soprattutto alla multa che avrebbe potuto esse[redacted] inflitta al gestore dai vigili o dai carabinieri. In fatto di orari nel commercio non si scherza.

All'invito del gestore [redacted] uscire, però, lo straniero ha reagito, cercando di colpirlo, e rompen[redacted] la vetrina con il lancio di un vaso. Poi si è dato alla fuga tra i vicoli di Porto Maurizio. Il rumore dei vetri infranti ha attirato l'attenzione di alcuni vicini, che si sono sporti dalle fine[redacted] per vedere cosa mai fosse successo. E' intervenuta anche la polizia. (b. v.)

[redacted] AL GIORNALE

«Non riducete le corse» Appello di utenti all'Rt

Il comitato spontaneo dei cittadini e utenti della linea Oneglia-Gorleri-Serreta-Diano Marina della Riviera Trasporti, con la raccolta in tre giorni di 364 firme (inviate alle autorità competenti il 23 marzo u. s.) ha voluto significare che non è possibile ridurre [redacted] servizio giornaliero [redacted] linea [redacted] sei corse di andata e ritorno, senza procurare gravi disagi quotidiani alla vita delle frazioni, che pure concorrono significativamente alla vita economica di Diano Marina anche sotto l'aspetto turistico.

Infatti, chi per età, stato di salute e/o reddito limitato non può disporre [redacted] un mezzo proprio si ritroverà in condizione di non poter più uscire e rientrare [redacted] tempi decenti per le necessità quotidiane e/o di tornare [redacted] dal lavoro a un'ora ragionevole. E la notevole frequentazione turistica della zona (alberghi [redacted] ristoranti) ne sarà fortemente penalizzata.

Con questa lettera aperta si invita pertanto la Provincia di Imperia e la Riviera Trasporti a sospendere la prevista imminente riduzione delle corse [redacted] a riaprire, in tempi stretti e definiti, un tavolo negoziale per riprogettare il servizio di linea con miglioramenti anche ai fini turistici (richiesti e sostenibili finanziariamente anche dagli albergatori) [redacted] prospettato dal sindaco di Diano Marina all'Rt [redacted] 27 marzo scorso, unitamente all'invio di un primo stanziamento di 20 milioni.

Comitato spontaneo dei cittadini [redacted] utenti, Imperia

[redacted], nei festivi [redacted] i medici di guardia

Fermata da alcune persone [redacted] ascoltando i loro casi, [redacted] rimasta allibita da ciò che ho sentito. Gente che si è sentita male di domenica, avendo assolutamente bisogno [redacted] un medico, non ha trovato nè il medico di base (introvabile sabato e domenica perchè non fa servizio), nè la Guardia Medica perchè impegnata altrove e disponibile solo dopo due [redacted] tre ore dalla chiamata. Ma allora chi sta male [redacted] deve fare? Lasciarsi morire o sperare in un miracolo?

Sentito tutto ciò, mi sono informata, ho voluto andare a fondo di questa incredibile situazione. Ho scoperto che dalla frontiera, tutto l'entroterra e sino [redacted] Ospedaletti, sono attive solo due macchine della Guardia Medica. Ma [redacted]'è possibile che due poveri dottori possano dare aiuto a tutti quelli che chiamano? Due sole auto anche a Sanremo e quattro [redacted] Imperia. E' una vergogna: come al solito, anche in questo settore, la Liguria [redacted] mostra carente ed insufficiente.

Nella nostra regione vi sono molti anziani che, come ben [redacted] sa, necessitano di cure [redacted] soccorso immediato. Questa «defi[redacted] deve essere [redacted] al più presto, ma con poche parole e molti fatti, poichè la salute è un bene primario e come tale deve essere rispettato e garantito. Si spera così che nel futuro non vi siano più [redacted] il mancato soccorso porti [redacted] conseguenze gravi e definitive.

Ercolina Milanesi, responsabile provinciale di Pari Opportunità [redacted] An, Imperia

Scrivere alle redazioni di Imperia, via Alfieri 10, e di Sanremo, via Giobertl 47

NUMERI UTILI

[redacted]

AUTOAMBULANZE

Imperia: 118 (numero unico). **Bordighera:** tel. 252.525 **Vallecrosia:** tel. 295.455. **Camporosso:** tel. 26.191. **Cervo-S. Bartolomeo:** tel. 405.353. **Diano Marina:** t. 494.112. **Dolceacqua:** t. 206.878. **Ospedaletti:** tel. 505.050. **Pieve di Teco:** tel. 36 377. **Pontedassio:** t. 279.700. **Pornassio:** t. 325.132 **Riva Ligure:** t. 485.754. **Santo Stefano al Mare:** t. 486.000. **[redacted]remo:** t. 505.050. **Arma di Tag[redacted]** t. 41.444. **Ventimiglia:** t. 250.722.

[redacted]

ASSISTENZA

Telefono A[redacted]: tel. (0183) 290.450. Ore 18-24.

Emergenza Sociale Sanremo: telefono 1674.81.814. Ore 18-22.

[redacted]

[redacted]

[redacted] farmacie restano aperte dalle 8,30 alle 12,30 e [redacted] 15,30 alle 19,30 eccetto quelle di turno.

Imperia: *Torres*, via [redacted] 13/a, [redacted] 293.625 - fax 207023; *Gentile*, via Cascione 27, tel. 815.84. [redacted]: *Matuzia*, corso Matteotti [redacted] [redacted]. 531.965; *Alla Foce*, corso Matuzia 123, tel. [redacted]

Farmacie che assicurano la reperibilità in provincia:

Bordighera-Vallecrosia: *Ugolini*, via Vittorio Emanuele 222, tel. 261.425.

Camporosso: *Menessero*, via Vittorio Emanuele 62, tel. 266.191.

[redacted]**- Cervo - San Bartolomeo:** *Sciolli*, corso Garibaldi 16, tel. [redacted].

Dolceacqua: *Muratorio*, piazza Matteotti 2, tel. 206.133.

Ospedaletti: *Marcoz*, via Matteotti 106/108, tel. 689.015.

Pieve di Teco: *Ceppi*, corso Ponzoni 70, tel. 36.209.

Riva Ligure: *Nuvoloni*, piazza Bodo 42, tel. 485.754.

[redacted] **Stefano al Mare:** *Nuvoloni*, piazza Cavour 14, tel. [redacted].

Arma di Taggia: *Zagorao*, piazza Eroi Taggesi, telefono 475.139.

Ventimiglia: *Lupo*, corso Genova [redacted] tel. 293.266.

[redacted]

EMERGENZA SANITARIA: 118 Ha sostituito i numeri per l'emergenza di Ventimiglia-Bordighera, Sanremo emergenza, Imperia soccorso e serve per la richiesta urgente di un'ambulanza o interventi di emergenza. Il numero è gratuito e non richiede prefisso. **Ospedali: Imperia:** t. 7941. **Sanremo:** t. 5381. **Bordighera:** t. 2751. **Costarainera:** t. 91.524.

GUARDIA MEDICA: nott. e fest. (num. verde) t. 167-554.400. [redacted] **medica** [redacted] t. 406.100. **Guardia** [redacted] **turistica festiva** or.: 9-12, t. (0183) 299.908.

[redacted]

VIGILI DEL FUOCO

Soccorso urgente: tel. 115; **Imperia:** tel. 710.221; **Sanremo:** tel. 505.858; **Ventimiglia:** tel. 357.473.

DA NON PERDERE

[redacted]

Attività motoria all'Arcobaleno

Domani, alle 15,30, al Centro Sociale l'Arcobaleno, è prevista attività motoria [redacted] Emanuela Alassio. (a. b.)

[redacted]

Oggi, per una visita a Cervo

Promossa da «Liguria [redacted] scoprire» oggi avrà luogo una gita sul percorso Cervo-Chiappa-Cervo, [redacted] guida naturalistica Giacobbe. (a. b.)

[redacted]

Curare in India, [redacted] conferenza

Al Centro Yoga di Imperia, in via Monti 1 (di fronte alla Galleria degli Orti), questo pomeriggio alle 16, il dottor Caratti, un cardiochirurgo di Asti, parlerà della [redacted] esperienza [redacted] lavoro nel mega-ospedale [redacted] Puteparthy in India. (a. b.)

[redacted]

Assemblea con Ludovic Prieur

«Facciamo come in Francia»: è il titolo dell'assemblea pubblica che si tiene oggi [redacted] 21 al Centro sociale autogestito di viale Matteotti 23. Partecipa Ludovic Prieur, di Radio Sherwood. (a. b.)

[redacted]

La fiera di San Giorgio

Sabato 24 si svolgerà a Pieve di Teco la fiera di San Giorgio. In esposizione merci varie e bestiame. (a. b.)

[redacted]

Lo stile shaolin [redacted] kung-fu

Lezioni di kung-fu [redacted] il mae[redacted] Shin Dae Woung, il martedì e giovedì, [redacted] 18,30, alla palestra [redacted] li[redacted] Classico, in via Agnesi, a Oneglia. Si insegnano gli stili shaolin e pa-kwa. Tel. 0338/2684962. (a. b.)

[redacted]

La mostra del pittore Barbadirame

Il Castello della Lucertola, ad Apricale, ospita fino al 15 aprile la mostra del pittore Raimondo Barbadirame. Sono in visione opere che caratterizzano il percorso artistico delpittore di Dolceacqua. L'esposizione è aperta dalle 10,30 [redacted] e dalle 14 alle 18. (d. bo.)

Per far luce sull'omicidio di Salvatore Cartisano si analizzeranno i tabulati relativi al suo cellulare

Conosceva il suo killer e l'ha seguito sul monte

In difficoltà economiche, aveva cercato aiuto presso ex galeotti

Il procuratore e il commissario Viola sul luogo dove Cartisano è ucciso

SANREMO. E' legato alla memoria di un telefonino e ai tabulati della Telecom il giallo dell'omicidio di Monte Bignone. Il cellulare è stato trovato dalla polizia in una delle tasche del giubbotto di Salvatore Cartisano. Nel primo pomeriggio una squadra di agenti, su precisi disposizioni del magistrato, ha attivato le procedure investigative che permetteranno di sapere chi ha parlato la vittima e dove si trovava prima di essere freddata dal killer.

Le indagini sull'omicidio battono le piste della malavita, dal traffico di droga alla prostituzione. La convinzione degli inquirenti è che l'ex cuoco di Imperia sia stato assassinato probabilmente per un regolamento di conti. Lui si fidava di chi l'altra l'ha portato fino a Monte Bignone, visto che quando è stato raggiunto dai due colpi alla nuca aveva addirittura le mani in tasca. E' fatto uscire dall'auto con scusa. Chi ha sparato lo ha fatto da distanza ravvicinata, a colpo sicuro. Poi ha preso quel corpo insanguinato e lo ha trascinato in un campo a lato della strada. Nessun tentativo di occultamento del cadavere o della striscia di sangue tra la piazzola e l'erba. Quasi a confermare che Salvatore Cartisano «doveva» essere trovato. Anche questo fa parte dei codici della malavita.

La notizia dell'omicidio è emersa nella tarda mattinata ma l'allarme alla polizia era stato dato già intorno alle 9,30 da un pastore: «Ho visto quel fagotto sull'erba, ho pensato a pieno di rifiuti ma poi ho riconosciuto corpo, ho visto il sangue». E le volanti hanno raggiunto la montagna dando le prime conferme.

Primi accertamenti sul luogo del delitto (FOTOSERVIZIO MARCO GATTI)

Omicidio. Due colpi di pistola. Uno alla nuca l'altro al collo. terra, nella piazzola a margine del tornante che si inerpica verso Monte Bignone, stati trovati i due bossoli. Ben visibile, sullo sterrato, anche la traccia macchiata di sangue lasciata dal corpo trascinato fino al campo, ad una decina di metri dalla carreggiata. I poliziotti hanno sequestrato i reperti e dalla perquisizione personale di Cartisano emerso quel telefonino cellulare insieme ad un portafoglio con pochi soldi e la carta d'identità.

Poi a Monte Bignone arrivati il medico legale e i magistrati che sono stati protagonisti di un sopralluogo accurato, al termine del quale si è avuta l'ennesima conferma. Si è trattato di un'esecuzione della mala. Ne sono sempre più convinti i poliziotti del commissario Mario Viola, gli uomini della Mobile e i carabinieri. E tra una perquisizione e un interrogatorio, ieri sera il procuratore Mariano Gagliano ha convocato gli investigatori per un vertice nel del quale sarebbero emersi particolari interessanti sulla vita di Salvatore Cartisano. Dettagli relativi alle sue amicizie negli ambienti della malavita che, chiaramente, rimangono coperti dal più stretto riserbo.

Sarebbero inoltre continuati fino a tarda notte gli interrogatori di amici e conoscenti di Cartisano, persone che sapevano come ultimamente avesse accusato serie difficoltà miche. L'ex cuoco avrebbe cercato di contattare, tra l'altro, ex galeotti che aveva durante un periodo detenzione per omicidio.

mentre nel passato della vittima si cerca anche di capire la psicologia dell'assassino che ha scelto Monte Bignone consapevole che notte un luogo completamente isolato. Deve inoltre trovato qualcosa convincente per trascinare Cartisano sulla montagna, a più di venti chilometri dal centro di Sanremo. , evidentemente, aveva già intenzione di uccidere. Lo confermerebbe l'assoluta mancanza di una colluttazione. Una prova che la vittima aveva assoluta fiducia nel suo carnefice.

E i due colpi mortali sparati a bruciapelo riportano alla memoria le esecuzioni che tra la fine degli Anni '80 i primi Anni '90 trasformarono proprio la zona Monte Bignone, nell'entroterra di Sanremo, nel famigerato «cimitero della mala». Almeno cinque omicidi con corpi bruciati, smembrati, sotterrati. Ma se allora a spargere il terrore erano i clan calabresi vicini alla 'ndranghata che attuavano la «lupara bianca», oggi potrebbero essere altri gli scenari nel quale inquadrare il nuovo fatto sangue. Ed è proprio questo il punto di partenza degli investigatori. Da troppi mesi le rapine a mano armata, gli omicidi, gli attentati, hanno trasformato la Riviera in una terra di conquista per l'illegalità e la nuova criminalità.

Era solo un gregario della mala

Cartisano: sempre ai margini della società

Escalation

In 5 mesi, omicidi rapine e attentati

Omicidi, rapine a mano armata, attentati incendiari mandanti che rimangono oscuri. E' impressionante la ricostruzione dei fatti cronaca che hanno interessato la Riviera negli ultimi cinque mesi.

13 novembre. A Ventimiglia assassinato nella agenzia cambio di via Cavour Luciano Marro, 48 anni. Omicidio a scopo rapina.

30 novembre. Colpi di pistola contro negozi a Chiusanico e Camporosso.

29 gennaio. Rapina a mano armata in un mobilificio di Camporosso.

3 febbraio. Banditi con il mitra spianato rapinano il «San Paolo» di Bordighera.

febbraio. Attentato incendiario nei cantieri navali di Imperia, devastati tre yacht.

3 marzo. Attentato incendiario a Sanremo ai danni della ditta «Ponticelli». Danni per centinaia di milioni.

11 marzo. Attentato incendiario a Sanremo. Distrutto un distributore benzina.

14 marzo. Arma di Taggia: ladri sopresi in flagranza cercano di investire un carabiniere.

18 marzo. Donato Recchia, 40 anni, ruba una Ferrari Sanremo e viene inseguito in autostrada dove muore per un colpo sparato da un carabiniere.

20 marzo. A Ventimiglia viene ucciso un altro cambiavalute. A cadere sotto i colpi dei banditi Enzo Gorni, anni.

marzo. Due banditi armati di pistola rapinano il «Tuo Discount» di Sanremo.

23 marzo. Sull'Autofiori vengono rinvenute due pistole utilizzate presumibilmente per rapine e omicidi.

25 marzo. Furto con scasso nella sede sanremese della Curia. Bottino milionario.

26 marzo. Due arresti per droga sull'asse Taggia-Cairo Montenotte.

28 m Aggredito Sanremo il consigliere provinciale della «Fiamma Tricolore» Antonino Orlando.

A questo si vanno ad aggiungere le 5 morti per overdose dall'inizio dell'anno. [g. ga.]

L'altarino trovato dalla polizia nella casa dell'ucciso a Imperia (FOTO RUSCELLO)

IMPERIA. Uno della suburra, un tipo che avrebbe potuto fare la spalla ideale al Rico di «Un uomo da marciapiede». Questo era Salvatore Cartisano, 49 anni, mai un soldo in tasca, la passione per la magia e i tarocchi, tanta galera alle spalle ma soprattutto tanta e tanta fame da fargli venire i dolori al ventre.

Per campare ha venduto droga, attività che gli è costata altra prigione ma non gli ha riempito il portafogli. Che a lui un ex galeotto suo amico ha dovuto prestare perfino il letto. Salvatore «Rico» Cartisano era un gregario della mala, gregario in ogni cosa che intraprendeva. Eppure venne condannato per aver ucciso una persona, giù in Calabria, d'origine (veniva dalla provincia di Reggio). Una faida partita per un nonnulla e lui vi era rimasto coinvolto. Fedele alla consegna dell'omertà si fece quindici anni. In silenzio, scontati tutti. Poi nella vita entrata la droga. E' stato quando ha vissuto a Genova, dove abita una sorella. Ma questa lo ha disconosciuto, non ne vuole più sapere. Diceva e dice che gli corrompeva il figlio. Il Cartisano, poi, l'hanno arrestato mandato carcere a Imperia.

«Un brav'uomo, tutto sommato», afferma un agente penitenziario. Era uscito di cella, definitivamente, un paio d'anni fa e cercava di inserirsi.

Per qualche periodo ha lavorato al ristorante Rondinella, a Capo Berta, come cuoco. Ai tempi del Rondinella è legato un episodio che gli costò rinvio a giudizio per sequestro di persona. portò a casa (siamo nel '96, Cartisano abitava a San Bartolomeo) uno che lavorava lui. Certo Loris, una «dragqueen», un travestito insomma. Mica per questioni di sesso d'amore, il fatto era che Salvatore era generoso cercava di aiutare, per spirito di solidarietà, chi si trovava in crisi.

Pare che un giorno l'avesse chiuso/a a chiave dentro casa, per una banale distrazione, quello/a per tutta risposta si era messo/a a strillare facendo accorrere i vicini e i carabinieri. E «Rico» Cartisano si era beccato l'ennesima denuncia. Ma pre zitto. Perché in Calabria gli hanno insegnato così: non fare parola

Di recente si era procurato qualche lavoretto. Raccoglieva il verde per le campagne, aiutava gli ambulanti a sistemare i banchi al mercato. Sembrava tornato in carreggiata.

In carcere aveva persino preso il diploma di terza media, anche se, per capire quello che diceva, ci sarebbe voluto «interprete» dal dialetto calabrese. L'italiano gli è sempre stato ostico. C'era un amico in particolare che lo veniva a prendere con la macchina, con lui faceva qualche giro. I vicini, dopo che otto mesi fa circa si era trasferito in via Des Geneys Ss Oneglia, quartiere del porto, dicono che lo vedevano rientrare intorno alle 20. Nessuno si mai lamentato. «Era riservato, buongiorno e buonasera e basta», racconta Luigi Pinga. Il padrone di casa, Bisio, gli aveva dato fiducia.

Nell'appartamento andati ieri mattina gli agenti della Scientifica. Tanto disordine, stracci un poco dappertutto, mobili di pessima fatta. All'entrata, «Rico» Cartisano aveva realizzato una specie di altarino. E' in quel posto, suppone, che faceva qualche rito strano. Magia nera? Sparse per terra candele lumini, un rialzo spicca la copertina de «Il libro infernale». Intorno anche tanti incensi.

Pare che in Calabria la vittima campasse interpretando il futuro le carte. Aveva provato anche qua a leggere i destini della gente, con fortuna. Del mago, Cartisano non aveva proprio l'aria, semmai quella dell'eterno disgraziato, di quello che gli sempre il due picche quando gioca a briscola. Eppure, a modo suo, doveva essere pezzo di pane.

Per qualche mese aveva diviso con barbone una catapecchia dalle parti di Caramagna. «Era fatto così, disponibile verso chi era nelle sue stesse condizioni», dice un'amica, che desidera rimanere anonima e che si è occupata di lui appena uscito di galera. «Quando aveva bisogno, ne aveva spesso, veniva da me».

Adesso ci si chiede chi l'abbia ucciso e perchè. Chi poteva volere la sua morte? Non avrebbe fatto del male ma lo hanno ammazzato come si un boss. Era una mezza tacca. E disperato. E solo. Proprio come Rico di «Un uomo da marciapiede».

Maurizio Vezzaro

★★★★
Nyala Suite Hotel
Sanremo
«Un locale inimitabile per un evento indimenticabile!»
prepariamo su misura proposte di
pranzi, banchetti, buffet, rinfreschi, per nozze, comunioni, cresime, battesimi, compleanni, anniversari
cena a tema tutti i sabati sera con animazione
Per informazioni e prenotazioni - tel. 0184.667668

URLAT
Unione Regionale Ligure Alberghi Turismo
Centro di Formazione Turistico Alberghiero Soc. Cons. Coop. A.R.L. Celle Ligure
Unione provinciale Albergatori Savona

Alberghi S.O.S.
"Strutture Ricettive in Via d'Estinzione"

Giornata di studio:
Albergatori, Governo Regionale, Parlamentari ed Europarlamentari confronto su una problematica del turismo ligure

17 aprile 1998
Ore 14,30

Centro di formazione turistico alberghiero
Via Aurelia Levante n° 5 Celle Ligure

Intervengono
On. L. Acquarone vice Pres. Camera dei Deputati
Sen. R. Avogadro Membro Comm. Ambiente
Sen. Bornacin Membro Comm. Trasp. Lav. Pubb. telecomunicazioni
On. M. Camoirano Questore Camera dei Deputati
Arch. N. Corsini Consulente URLAT
Dott. Giorgio Ingarano Presidente C. di Risp. di Savona
Prof. A. Ivaldi Presidente III Comm. Svil. Economico Reg. Liguria
On. G. Labate Membro Comm. Att. Prod. Comm. Tur. Artigianato
On. Franco Malerba Membro Comm. Economica Monetaria
Angelo Marchiano Presidente URLAT
Dott. G. Carlo Mori Presidente Giunta Regionale
On. E. Nan Membro Comm. Rapp. Comunità Europea
On. N. Nesi Pres. Comm. Att. Prod. Commercio Turismo ed Artigianato
On. Ezio Parodi Membro Comm. Trasporti e Turismo
On. Guido Podestà Vice Pres. Parlamento Europeo
On. Roberto Speciale Membro Comm. Cooperazione e Sviluppo
Prof.ssa M.P. Profumo Ass. Reg. al Turismo
Alberto Sangregorio Presidente Federalberghi
Dott. F. Vassallo Ass. Reg. al Bilancio

Presiederà i lavori
Prof. Amedeo Amato
Dir. Ist. di Economia Università di Genova
Pres. D.U. in economia del Turismo Savona

Informazioni
Centro di formazione Turistico alberghiero Soc. Cons. Coop. A.R.L. tel. 019/931.766

CRS CASSA DI RISPARMIO DI SAVONA S.p.A.

Insufficienti per la nuova pavimentazione le pietre dell'800 recuperate

Via Palazzo, prime difficoltà

Previsto un incontro con la Sovrintendenza

SANREMO. Un improvviso ostacolo potrebbe provocare un rallentamento dei lavori in via Palazzo, pregiudicando il rigoroso ruolino di marcia imposto dal Comune per tentare di attenuare i disagi degli abitanti e dei commercianti di quella che è considerata la principale strada pe rlo shopping, dopo via Matteotti.

Gli operai della ditta impegnata negli scavi, hanno recuperato le «ciappe», nascoste per decenni sotto l'asfalto, che costituivano la pavimentazione originale. Ma al momento di tirare le somme si sono accorti che le pesanti pietre squadrate nell'Ottocento a colpi di mazzetta, sono di quattro tipi differenti. La pavimentazione con il trascorrere del tempo era stata modificata, rappezzata, sostituita e ora il materiale idoneo è sufficiente per coprire soltanto il 50 per cento del fabbisogno. Il problema nasce dalla precisa richiesta avanzata dalla Sovrintendenza ai Beni ambientali di Genova che, all'atto dell'approvazione del progetto, aveva imposto il recupero e l'utilizzo della vecchia pavimentazione. Da via Palazzo avrebbe dovuto scomparire l'asfalto e si sarebbe dovuta realizzare la lastricatura utilizzando soltanto 'ciappe' d'epoca.

Di fronte all'inatteso ostacolo, l'assessore ai Lavori pubblici, Cugge e il vicesindaco e assessore al Patrimonio, Berrino, hanno chiesto un incontro con la Sovrintendenza per trovare una soluzione. «Proporremo di utilizzare ciappe nuove, del tutto simili a quelle del secolo scorso» ha detto Berrino, sottolineando l'impossibilità di reperire sul mercato pietre squadrate datate 1800.

I lavori del primo lotto (da piazza Colombo a via Cavour) sono stati completati con un largo anticipo sui tempi programmati. E i commercianti, soddisfatti per lo scampato pericolo, hanno scritto una lettera aperta di ringraziamento al sindaco e all'impresa appaltatrice dei lavori. Subito dopo Pasqua riprenderanno nel tratto occidentale, fino all'incrocio con via Feraldi e piazza Eroi Sanremesi. Anche per questo tratto varrà la regola dell'appalto premio: per ogni giorno di lavoro in meno, scatterà un compenso per l'impresa. Che, però, dovrà pagare una multa salata, per ogni giorno di ritardo.

La pavimentazione in via Palazzo si sarebbe dovuta fare con vecchie «ciappe»

In Comune i funzionari che seguono la pratica hanno mosso alcuni rilievi alla procedura sostenendo che il premio corrisposto non può superare il 10 per cento dell'importo. L'amministrazione ha, però, ribadito che più i lavori procederanno speditamente e maggiore sarà il premio per l'impresa. Che, proprio per rientrare nei parametri, ha previsto doppi turni e straordinari.

«L'obbiettivo è di non ripetere gli errori del passato» sottolinea ancora Berrino. E il ricordo va ai lavori protrattisi per anni nella confinante via Corradi con gravissimi disagi per gli abitanti e i commercianti costretti a convivere con un cantiere a cielo aperto per un periodo che è andato ben oltre i tempi previsti nella convenzione.

«L'importante è che nel corso dell'incontro con la Sovrintendenza si trovi subito un accordo» mette le mani avanti il vicesindaco Berrino. E spiega: «Non possiamo rischiare di perdere del tempo nel tentativo di recuperare delle pietre squadrate che non abbiamo. C'è una sola soluzione: comprare delle 'ciappe' nuove, del tutto identiche a quelle dell'Ottocento».

Gian Piero Moretti

Lunedì pomeriggio al Grand Hotel di corso Imperatrice

Convegno Coldiretti sull'Europa ed i fiori

SANREMO. «L'Europa per la floricoltura». Questo il tema del convegno, organizzato dalla Coldiretti, che si terrà domani al «Grand Hotel e Des Anglais» di corso Imperatrice.

«Ai lavori - ha detto Adriano Balestrino, presidente provinciale Coldiretti - parteciperanno anche, relatori, Piero Fassino, sottosegretario del ministero degli Esteri, Carlo Gottero, presidente nazionale della Coldiretti e della Copa-Cogeca, Giancarlo Mori, presidente della Regione Liguria e, per il parlamento europeo, Cristiana Moscardini».

Il convegno, che inizierà al «Grand Hotel» alle ore 15, è stato organizzato per analizzare e discutere le possibilità di aiuto della Cee alla floricoltura della Riviera.

«L'obiettivo - ha detto Adriano Balestrino - è il futuro del lavoro e dell'economia legati alla floricoltura, le capacità imprenditoriali dei produttori imperiesi e liguri per conoscere ed affrontare al meglio il nuovo che verrà». I problemi che affliggono la floricoltura nel Ponente ligure sono noti. «Tra i più delicati l'importazione selvaggia - lamentano molti produttori locali - da Paesi come il Sud America, l'Africa, l'Asia dove i costi di produzione e della mano d'opera sono davvero irrisori. Basta concorrenza sleale. Chiediamo una tutela ed aiuti economici concreti a livello Cee». **[r. b.]**

MAITRE DELL'ANNO

Sanremese alla semifinali di Cervia

Il maitre Paolo Madonia si è assicurato un posto alla semifinale nazionale del concorso «Maitre dell'anno» in programma a Cervia il giugno. Presentando dei medaglioni di capriolo ai frutti di bosco ha preceduto Antonio Trucchi, Luigi Colella, Marco Revetria e Antonio Nigro, tutti classificati a pari merito. Il concorso, a cura dell'Amira (maîtres italiani), ha avuto luogo nell'Istituto alberghiero di Arma dove Madonia insegna. **[m. c.]**

IL CASO

INTRIGHI SULLA TRAGEDIA

In un inedito diario di bordo il recupero della salma del giovane cameriere di Molini

Via Internet l'altra faccia del Titanic

I passeggeri poveri sepolti in mare con pesi ai piedi

MOLINI DI TRIORA. In un inedito diario di bordo, scritto nel 1912, c'è fissato il momento in cui, in all'Atlantico, è stato ritrovato il corpo vita di Battista Allaria, lo sfortunato cameriere di 22 anni di Molini morto, insieme ad altri 1500 passeggeri, nella tragedia del Titanic. Per 86 lunghi anni Allaria, sia per i parenti che per le autorità italiane, è sempre stato un «disperso in mare».

Dal 1912, infatti, anche su tutti i documenti rilasciati dalla stessa anagrafe del di Molini accanto al nome B. Allaria, classe 1889, è sempre stata scritta l'inquietante dizione «morto presunta». Mai nessuno in Italia, nonostante le lunghe ricerche fatte dai genitori, dai sette fratelli e da parenti in Inghilterra in America, era stato informato che il suo corpo, invece, era stato ripescato mare 18 giorni dopo la catastrofe e sepolto in un cimitero Halifax, in Canadà.

«Grazie ad Internet abbiamo scoperto la verità solo da pochi giorni - hanno detto due pronipoti, sorelle Arianna e Luisella Allaria e un loro amico, Giorgio Lugli, esperto di computer, tutti residenti a Molini - A stimolarci nuove ricerche sono stati l'evento e la suggestione del film Titanic. I suoi 11 premi Oscar e la popolarità di Leonardo Di Caprio ci hanno convinto a tentare, attraverso siti Internet, nuovi contatti nel mondo».

Le ricerche questa volta hanno fortuna ed i tre «navigatori Internet» di Molini riescono a risolvere il «giallo Allaria-Titanic». Lusiella, Arianna e Gino onestamente ammettono: «Gran parte del merito va alla preziosissima disponibilità e collaborazione della signora Kelly Marney, responsabile Pubbliche relazioni di Halifax. Su Internet ha letto i nostri messaggi e si è subito messa in contatto. Abbiamo così saputo che proprio nei tre cimiteri di Halifax, dal 17 aprile al 6 maggio del 1912 sono stati sepolti i corpi, recuperati nell'oceano, di più di 100 passeggeri morti nella tragedia del Titanic».

Tutta Molini, con il fiato sospeso, ha seguito per giorni le indagini via Internet. I collegamenti col Canadà, «l'arrivo» sullo schermo del computer di documenti fondamentali come l'unica foto esistente di Battista, quella della lapide do- sepolto ad Halifax, il certificato con cui era stata catalogata subito la salma: «maschio, età presunta 25 anni, pelle scura, nessun segno sul corpo, cappotto verde, giacca e pantaloni scuri, camicia con ricamate le iniziali A e B».

Due giorni fa, sempre via Internet, a Molini è arrivato anche il diario di bordo della Mackay-Bennett, la motonave specializzata nella posa di cavi elettrici sottomarini al largo di Terranova, ingaggiata subito dopo il disastro dagli armatori del Titanic per recuperare i corpi dei 1500 passeggeri scomparsi in mare. A scriverlo era stato l'ing. Frederick Hamilton.

Dalla sua lettura emerge l'altra faccia del Titanic, meno nota, meno nobile e favoleggiante, altrettanto spietata. Eccone alcuni brani: «3 maggio 1912. Da 13 giorni stiamo setacciando l'oceano Atlantico con il pietoso compito di recuperare le salme del Titanic. Il Carpazia ha tratto in salvo 700 persone. All'appello ne mancano 1500: donne, bambini, anziani, marinai. E' il nostro ultimo giorno di ricerche. Le condizioni metereologiche ci costringono a rientrare ad Halifax. Intorno a noi l'oceano è ancora coperto di cadaveri. Insieme ad altre navi siamo riusciti a recuperare 325 morti. Di questi, seguendo le istruzioni della White Star, il comandante F.H. Lardner ha provveduto a seppellirne in mare 116. In prevalenza viaggiavano in 3° classe, povera gente. Qualcuno aveva il corpo straziato dai pesci. A tutti sono stati legati grossi pesi per farli affondare. Il reverendo Canon Hind li ha benedetti mentre venivano inghiottiti per sempre dall'oceano». La pagina del ritrovamento di Allaria: «Mentre la Mackay-Bennett stava già tornando ad Halifax i marinai hanno issato a bordo gli ultimi tre corpi. Tutti indossavano la divisa 'First Class servants', erano camerieri di 1ª classe. Due sono stati identificati, uno aveva sulla camicia le iniziali A.B (Allaria n.d.r). Il 3° è stato ricalato in mare e inabissato».

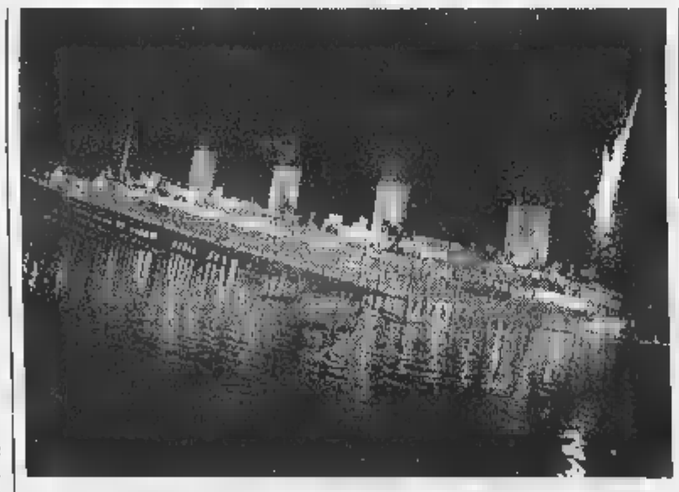

Il Titanic, «l'inaffondabile», fu la prima nave al mondo ad usare e a lanciare l'S.O.S

Hamilton conclude così il diario: «Della 3° classe abbiamo identificato 63 corpi, 29 sono stati gettati in mare e sepolti con pesi; 2ª classe: corpi identificati, 6 buttati in ; 1ª classe: corpi identificati, nessuno buttato in mare, tutti imbalsamati e composti nelle bare». Il suo commento è un terribile atto d'accusa: «I passeggeri di 1ª classe anche nella morte furono i primi, ebbero la 1ª classe».

Roberto Basso

Già dodici interessati allo studio della Bibbia

Conversione per i detenuti con i Testimoni di Geova

SANREMO. Dodici detenuti lezione dai Testimoni di Geova. Succede a Sanremo dove gli incontri avvengono settimanalmente e si protraggono per circa un'ora. Presto potrebbe arrivare il primo battesimo in carcere.

«Quella tenere gli incontri - spiega Romano Calcagno, dei Testimoni - è una concessione del direttore del carcere. I ministri di culto, fra l'altro, sono autorizzati a intervenire all'interno degli istituti di pena».

Le lezioni, su argomenti biblici, non hanno una scadenza: finchè ci carcerati disposti a seguirle, continueranno. E visto che il loro numero è in costante aumento sembra proprio che siano destinate a diventare un'istituzione. I detenuti «convertiti» seguono con grande attenzione e partecipazione.

«Non vogliamo però parlare reale conversione - assicura Calcagno - nessuno è spinto. Leggiamo, commentiamo e studiamo la Bibbia. Ovviamente si parla anche di argomenti di attualità. Ad esempio, in questo periodo stiamo trattando insieme temi quali il fumo e la droga. Ci interessiamo al loro recupero sociale».

Gli incontri sono iniziati a cura di Scipione Di Francia. All'inizio c'era un solo interessato. Ma, col passare del tempo, il numero è via via cresciuto. Fino ad arrivare ai attuali.

«Non sono ancora Testimoni di Geova. Semplicemente sono interessati alle problematiche e a come le presentiamo. Se poi qualcuno si sente Testimone e vuole diventarlo è una sua scelta».

Per essere Testimoni di Geova a tutti gli effetti occorre però battezzati secondo la particolare ritualità. E no, fra i carcerati, per il momento, lo è. **[m. c.]**

DALLA CITTA'

DI BELLA

E' nata l'Associazione solidarietà malati Neoplasie

Più di un centinaio di persone hanno preso parte ieri al primo incontro dell'Associazione solidarietà malati neoplasie, il sodalizio nato a sostegno della cura Di Bella. La cerimonia, a Palazzo Bellevue, ha visto la partecipazione del sindaco Bottini, del primario del pronto soccorso Giovanni Stella e del neo-presidente Giampiero Marconi. Il di telefono, per informazioni, è lo 0184/54.33.42. La sede provvisoria è in via Marsaglia 81. **[g. ga.]**

FURTO

Colpo milionario in un appartamento via Hope

L'altra notte i ladri si sono introdotti in un appartamento di via Hope dove si sono impossessati di gioielli e oro per una valore di circa 15 milioni. La denuncia ai carabinieri è stata fatta da Agnese A., 77 anni, residente a Milano. **[g. ga.]**

VANDALI

Pullman danneggiati vandali Arma Taggia

Atti vandalici, l'altra notte, ai danni di due pullman parcheggiati sul lungomare di Arma di Taggia. Secondo la denuncia presentata ai carabinieri degli autisti dei mezzi gran turismo i teppisti avrebbero scagliato sassi e pietre contro fari e finestrini. **[g. ga.]**

TRIBUNALE

Domani udienza preliminare per gli «appalti truccati»

Appuntamento davanti al gip Eduardo Bracco, domani mattina, per l'inchiesta sugli «appalti truccati». Nell'elenco figurano ventina di imprenditori della provincia di Imperia e del Piemonte. I principali imputati, il 10 febbraio scorso, avevano chiesto e ottenuto il giudizio immediato. **[g. ga.]**

LUNEDÌ tuttosoldi
MERCOLEDÌ tuttoscienze
GIOVEDÌ tuttolibri
I supplementi de LA STAMPA
Una settimana ricca di tutto.

CERCHIAMO
COPPIA CONIUGATA
per custodia di e lavori di giardino di nostra proprietà sulla collina in periferia di Imperia Oneglia.
Offriamo adeguato trattamento economico abitazione indipendente all'interno parco.
Gli interessati sono pregati di scrivere alla Fratelli Carli S.p.A. Imperia Oneglia o telefonare al n. 0183 720.000.

ECONOMICI
SETTORE ricambi la Rockmaster ricerca per la provincia di Imperia agenti o segnalatori settore movimento terra. Impresa edile, cave. Tel. 0172/33.799.

Per la pubblicità su LA STAMPA PK publikompass

LUNEDÌ tuttosoldi
I supplementi de LA STAMPA
Una settimana ricca di tutto.

A VALLAURIS vicino a CANNES
Splendida contemporanea proprietà di 12.000 mq con villa 650 mq, stupenda vista mare - monti. Prestazioni lusso: grandissimo soggiorno, 7 camere, 6 sale da bagno, 2 uffici, discoteca, piscina, tennis, poli-house, eliporto, casa indipendente custode.
proprietario vende FF. 6.000.000
Si parla inglese e francese
Tel. 0033/493.385.064

TEATRO ARISTON SANREMO
MARTEDI' 7 APRILE 98 ORE 21,15
ENRICO BERTOLINO
in
"MILANO E DINTORNI, PROFILI E CONTORNI"

NUOVO TEATRO COMICO
GIOVEDI' 9 APRILE ORE 21,15
La Compagnia operette BELLE EPOQUE di Giorgio Tazzari
presenta
DIANORA MARANGONI
in "IL PAESE DEL SORRISO"
ovvero "TU CHE M'HAI PRESO IL CUOR"
Operetta in due atti di F. Lehar
PRENOTAZIONI-TEL. 506.060

Finanziamento della Regione: spiagge più protette

Per il piano delle coste in arrivo 1400 milioni

[redacted] Finanziamento miliardario della Regione per le coste dell'estrem[redacted] Ponente. Genova ha stanziato 1400 milioni per il recupero delle coste tra Ventimiglia [redacted] Bordighera e per la creazione di nuovi approdi. Il contributo dovrebbe dare il via ad una serie di importanti interventi di cui si parla da tempo, in parte già progettati. Ma il finanziamento della Regione non sarà sufficiente per coprire tutte le spese. Per questo motivo è stato previsto che una particolare convenzione dovrà [redacted] [redacted]tificata tra i Comuni interessati (Bordighera, Vallecrosia, Camporosso Mare [redacted] Ventimiglia), che dovranno stanziare a loro volta quasi un miliardo per il completamento delle operazioni.

Si torna, quindi, [redacted] parlare di opere pubbliche [redacted]tese da anni. Nel progetto della Regione sono infatti incluse l'ampliamento del porto di Bordighera, la darsena di Vallecrosia e il nuovo porto di Ventimiglia.

L'Amministrazione della città di confine punta in modo particolare sulla costruzione di un approdo turistico agli Scoglietti. Sarà, infatti, questo uno degli indirizzi principali e prioritari del Piano urbano comunale. I consulenti del Puc hanno recentemente presentato una bozza del documento, evidenziando l'importanza di un porto nella città di confine. Secondo il progetto sarà realizzato in corrispondenza delle [redacted] Scoglietti, all'estremità della [redacted] di Marina San Giuseppe, e fino all'altezza dello stabilimento "Margunaira".

«Potrà ospitare circa settecento posti barca - dice l'as[redacted] ai Lavori pubblici Marco Lenzi - Sarà un'opera alla quale dedicheremo particolare attenzione».

Gli operatori turistici spe[redacted] che i contributi possano servire [redacted] sistemare le spiagge [redacted] vista della stagione balneare. Il litorale, infatti, ha costantemente bisogno [redacted] interventi per far fronte alla ghiaia portata via dalle mareggiate.

Dani[redacted] Borghi

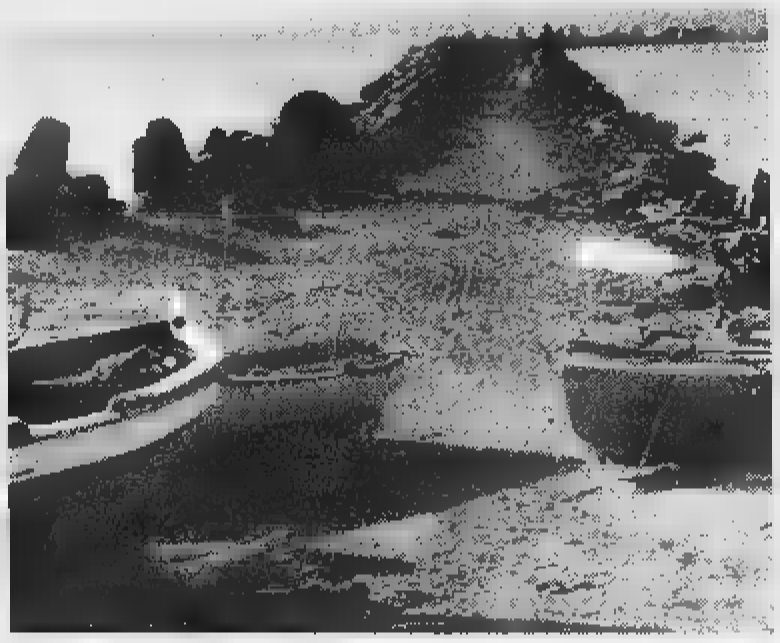

La spiaggia di Ventimiglia con i pennelli nella zona di Marina S. Giuseppe

Pieno appoggio alla candidatura del sindaco uscente Claudio Berlengiero

Elezioni, tocca a Rifondazione

Presentati a Ventimiglia lista e programma

VENTIMIGLIA. Rifondazione comunista è pronta per l'appuntamento elettorale del 24 maggio.

Ieri, ha presentato la sua lista, che appoggerà la candidatura del sindaco Claudio Berlengiero.

Ecco l'elenco: Antonio Anastasio, 40 anni; Zefferino Ardissone, 48; Rodolfo «Rudy» Balbo, 39; Silvana Birarelli in Leone, 50, Armando Bugini, 44; Enrica Canove, 21; Graziano Castello, 42; Mario Cocco, 40; Claudia Faustini, 44; Michele Goffredo, [redacted]1; Daniele Lavagna, 39; Angelo Marras, 38; Lucio Martelli, 68; Gabriele Muruzzi, 22; Gianluca Paciucci, 38; Mario Parracone, 40; Ivano Pastor, 47; Enrico Petrolillo, 31; Pietro Raboni, 38; Lorenzo Voivoda, 22. Tra i «grandi assenti», si nota il nome dell'ex segretario, Giuseppe Mastrangelo.

Rifondazione ha preparato anche [redacted] programma, che comunque dovrà essere poi confrontato con quello degli altri gruppi che appoggiano il candidato Berlengiero.

E' diviso in cinque punti: piano regolatore, frazioni, lavoro, cultura e sport.

Si legge nel documento: «Il Piano deve essere uno strumento [redacted] programmazione urbanistico che [redacted] fermi ad una mera indicazione di volumetrie edilizie, ma tenda a risolvere i nodi della viabilità e dell'abitabilità complessiva della città e delle sue frazioni, con particolare attenzione all'individuazione di [redacted] di possibile sviluppo produttivo destinate a piccola industria [redacted] artigianato».

[redacted] ancora: «Occorre salvaguardare i terreni agricoli, le aree da destinare al verde pubblico e la costituzione di un'area archeologica [redacted] Nervia collegata all'area faunistica». Per quanto riguarda le frazioni, Rifondazione chiede, tra l'altro, «un miglioramento della viabilità e dell'illuminazione, [redacted] studio di un diverso sistema per la raccolta della nettezza urbana e il collegamento definitivo di tutte le frazioni all'acquedotto».

Lavoro: «Nella situazione di transizione verso l'Euro, cresce la preoccupazione nel tradizionale tessuto commerciale: soffre di una pericolosa stasi, con l'eccezione [redacted] poche varietà merceologiche che tirano ancora almeno fino alla moneta unica».

Cultura [redacted] sport: Rifondazio[redacted] chiede di qualificare [redacted] dare continuità agli spazi aperti, anche attraverso la creazione di un'istituzione che coinvolga le associazioni cittadine nella programmazione delle attività, [redacted] coinvolgere le scuole e i giovani nella programmazione culturale della città attraverso un consiglio comunale dei giovani o altro organismo che favorisca lo scambio di idee, a tutti i livelli.

[d. bo.]

Bordighera: così i socialisti

Due nomi nello schieramento che sostiene Franco Biamonti

BORDIGHERA. Pietro Stellitano, 52 anni, tributarista, e Vin[redacted] Zinghini, 33 anni, odontotecnico: sono loro i socialisti del rinnovamento che faranno parte della lista di centro sini[redacted] del candidato sindaco Franco Biamonti. Sono stati presentati ieri mattina dal segretario provinciale Mauro Gradi, che [redacted] sottolineato «la rilevante e determinante forza elettorale» del partito socialista nella cittadina delle palme, dove su quasi [redacted] mila elettori contano di poter fare affidamento su più di [redacted] voti di partito.

Gli ex assessori Pasquale Mileto e Giuseppe Andreacchio, leader storici del partito a Bordighera, «hanno rinunciato [redacted] candidarsi per favorire il rinnovo che dovrebbe riguardare tutti i partiti».

Appoggeranno a 360° le candidature dei due «delfini», si[redacted]ri di riversare i loro voti [redacted] Stellitano e Zinghini. Il candidato Franco Biamonti ha evidenziato l'allargamento della sua lista, da Rifondazione al Ccd, e ha apprezzato lo sforzo di rinnovamento dei socialisti. «In [redacted] di esito positivo, vorrei Giancarlo Lora (pds) come vicesindaco», ha detto, annunciando la composizione di metà della sua lista: Micaela Laura, figlia dell'[redacted] sindaco Giorgio e Maria Cristina Ricci per i Popolari, Rocco Fonti (socialista che [redacted] presenta come indipendente), Francesco Verrando [redacted] Ccd (che dalla destra passa al centro-sinistra), Paolo Germano per i Verdi, Sergio Lanza, Umberto Acchiardi e Ferruccio Nardini. Mancano all'appello diversi candidati pds.

[d. bo.]

Franco Biamonti è candidato sindaco della lista di centro-sinistra per le prossime elezioni comunali [redacted] Bordighera

Pigna: chiesa torna all'antico splendore

Dopo il restauro rivive S. Bernardo

PIGNA. Oggi, alle 14,30, sarà inaugurata nel paese dell'alta Val Nervia, nell'ambito delle manifestazioni della [redacted] Settimana dei Beni culturali e ambientali, la chiesa di San Bernardo, dopo [redacted] lungo periodo di chiusura e restauro a cura del Ministero per i Beni culturali, oltre che del Comune di Pigna, della Provincia, della Regione e della Diocesi di Ventimiglia.

Dopo un delicato intervento di consolidamento della struttura muraria [redacted] delle fondazioni dell'edificio, gli affreschi del Canavesio [redacted] le «Storie della Passione», datati 1482 e strappati negli anni Cinquanta, hanno potuto essere ricollocati sulle pareti della piccola chiesa ricostituendo [redacted] dei [redacted]iù importanti cicli pittorici tardomedievali esistenti nella Liguria Occidentale.

In occasione della cerimonia, alla quale [redacted] prevista [redacted] partecipazione di monsignor Giacomo Barabino, vescovo di Ventimiglia [redacted] Sanremo, e dei soprintendenti liguri, verrà presentato un volume appositamente ideato per una corretta divulgazione dell'opera pittorica e del [redacted] rilevantissimo contesto urbano [redacted] ambientale.

«Riconsegneremo alla comunità la chiesa [redacted] gli affreschi ricollocati», commenta il sindaco Renato Borfiga.

Sempre nell'ambito della XIII Settimana dei Beni culturali e ambientali, [redacted] Ventimiglia, venerdì, è stato presentato il fascicolo illustrativo «Mosaici di Ventimiglia-L'area archeologica dell'ex ospedale di S.Spirito».

A Soldano, ieri, [redacted] invece svolta la cerimonia [redacted] riconsegna del cinquecentesco polittico [redacted] di San Giovanni Battista [redacted] la presentazione del «giornale» promosso dal Comune, che ne illustra il restauro. Sono intervenuti Fasto Amalberti, Massimo Bartoletti, Franco Boggero e Anna Rosa Nicola.

Gli avvenimenti culturali rientrano nel quadro delle attività promosse dal ministero per valorizzare il nostro patrimonio culturale.

[d. bo.]

[redacted]

Il ladro firma i colpi

Ruba le biciclette e lascia in ricordo bigliettini ironici

VENTIMIGLIA. «Firma» i suoi furti con bigliettini [redacted]: un ladro di biciclette con la passione per lo sberleffo ha messo [redacted] segno negli ultimi giorni diversi [redacted]lpi, [redacted] una curiosità. Non contento di rubare la bicicletta, prima di allontanarsi con la refurtiva, lo «Zorro» dei furti lascia bigliettini di ringraziamento o di presa in giro per firmare [redacted] proprio [redacted] «Attaccata a questo palo era sprecata. Fir[redacted] Sanremo non perdona», «Grazie per il suo gentile pensiero»: sono alcune delle frasi scritte [redacted] stampatello su foglietti a quadretto, attaccati con nastro adesivo nero sui muri o sui pali dove [redacted] legate le due ruote. A detta dei poliziotti, che [redacted]o indagando sul caso, il ladro [redacted] divertirebbe soprattutto [redacted] lanciare la sfida [redacted]rze dell'ordine. Tra le vittime anche un agente. I poliziotti replicano: «Occhio alla superbia, prima [redacted] poi lo prenderemo».

[d.bo.]

[redacted]

Eccessi di velocità

Vigili urbani in dotazione il telelaser

VENTIMIGLIA. Si chiama «telelaser» il nuovo nemico degli automobilisti, in dotazione al comando di polizia municipale ventimigliese, che in breve potrebbe soppiantare il tradizionale «autovelox». Il congegno, munito di un sofisticato dispositivo al laser, [redacted] grande poco più di una telecamera, ma in pochi istanti [redacted] in grado di calco[redacted] con estrema precisione la velocità di un veicolo, fino a [redacted] metri di distanza. Quindi, basta con i compromettenti «fotofinish» e le [redacted] del tipo «guidava mia moglie». D'ora in poi il verbale verrà contestato al momento della contravvenzione. L'apparecchio, omologato [redacted] ministero ai Lavori pubblici, costa circa 10 milioni ed è facilmente utilizzabile: basta mirare [redacted] un puntino [redacted] situato all'interno dell'obiettivo la targa e in pochi secondi, sul display, appaiono velocità e distanza del veicolo.

[d. bo.]

[redacted]

[redacted] BIAGIO

«Conosciamo le erbe» parlano due esperti

Il Centro sociale polivalente [redacted] San Biagio della Cima ospita domani, alle 21, il primo degli incontri sul tema «Conosciamo le erbe», [redacted] Libereso [redacted] Francesco Guglielmi. Si tratterà dei temi «Erbe spontanee: qualità [redacted] proprietà», «Come [redacted] le caratteristiche», «Le proprietà terapeutiche» e «Le erbe in gastronomia».

BORDIGHERA

«Tempi andati di Liguria» In edicola il libro di [redacted]

Nella libreria «Amicolibro» di Bordighera, in via Vittorio Emanuele 30, si è svolta la presentazione del libro [redacted] Attilio Mela «Tempi andati di Liguria», edizioni «Dominici». Diversi i partecipanti, che hanno chiesto l'autografo dell'autore sulle copie dei libri.

[redacted]

Volontari dell'Admo [redacted] fronte [redacted] chiese

L'Admo (associazione donatori di midollo osseo) organizza la raccolta di offerte a favore dell'associazione: questa mattina, i volontari saranno davanti alla chiesa di Sant'Agostino di Ventimiglia, al Palazzo del parco [redacted] Bordighera, in largo Rigolé a Sanremo [redacted] Imperia. Il vicepresidente provinciale Mauro Quarta mette inoltre sull'allarme i simpatizzanti: «In questi giorni una sedicente "Associazione volontari italiani di midollo osseo", che non ha niente [redacted] che vedere con la nostra, [redacted] vendendo biglietti, via telefono, per uno spettacolo il 24 settembre, a Diano Marina.

[redacted]

Una gita fuoristrada [redacted] il «club 4x4»

Il club 4x4 Riviera dei Fiori di Vallecrosia organizza oggi un giro nell'entroterra [redacted] competitivo gratuito, nell'entroterra savonese. La partenza è prevista alle [redacted] dall'ex mercato dei fiori di Vallecrosia. Per informazioni telefonare allo 0336.254139.

VENTIMIGLIA

L'economia intemelia Una riunione dei Lions

Il Lions Club di Ventimiglia ha organizzato una riunione [redacted] quale ha partecipato il presidente della Provincia, Gabriele Boscetto, che ha tenuto una conferenza dal titolo «L'economia del comprensorio intemelio alla vigilia dell'entrata in vigore dell'ETro: aspettative [redacted] prospettive di sviluppo».

[d. bo.]

Ecco gli appuntamenti per passare la domenica: liscio a Ventimiglia

Tra i delfini di Marineland

E gli aquiloni svettano sull'antica Eze

Live e ballerine esotiche

Concerto sinfonico a Monaco Fiumi di birra al «Graffiti»

La domenica notte «impazza» tante idee per uscire in compagnia e visitare i locali della Riviera e della Costa Azzurra. Concerto dell'Orchestra sinfonica di Monaco con il solista Solzhenitsyn. All'Iguane Café di Nizza c'è sempre musica coinvolgente con ballerine esotiche.

Si balla al dancing Il Timone con l'orchestra Sandro Moreno.

DIANO MARINA Al Solito Posto via Milano musica di sottofondo. Si balla sui ritmi della dance music alla discoteca Sortilegio.

Il J.J.Smith's, vero pub irlandese dei giardini Vittorio Veneto è aperto fino alle con pinte birra di sottofondo.

Ballo liscio e twist alla discoteca «M2».

Si balla con la musica di dj Shorty alla discoteca Kursaal, dove ci sono splendide cubiste. Musica di sottofondo specialità messicane al Chica Loca, sempre sul lungomare Argentina. Birre per ogni gusto al Graffiti pub di via Vittorio Emanuele.

Karaoke le canzoni del Festival e tanti altri brani alla Riserva Casteldappio.

Concerto sinfonico dell'Orchestra filarmonica di Monaco sotto la direzione del maestro James DePreist, alle 18, all'Auditorium Rainier III Centre de Congres. Solista, Ignat Solzhenitsyn al pianoforte, biglietti da 100 a 150 franchi, informazioni allo 0037792.162299. Domani, alle 19, nella Salle des Variétés, concerto dei gruppi e giovani solisti dell'Accademia Musica Prince Ranier III di Monaco, informazioni allo 0037793.152891. Al Cabaret del casinò c'è lo spettacolo Circus Circus, con le ballerine Cabaret Dancers, la Tony Evans Orchestra, l'affascinante corista Tracy Egan attrazioni internazionali. Cena-spettacolo a 400 franchi, informazioni allo 0037792.163636. Sexy spettacolo ballerine alle Folie Russe del Loews, con lo show Golden Fglies. Consumazione e spettacolo a franchi. Musica e allo Stars'n'bars, alla Rascasse e al Cheries.

NIZZA Al casinò Ruhl, alle 17,30, tè danzante. L'Iguane Café, uno dei locali della Cote più frequentati dagli italiani, continua la programmazione invernale con la cantante americana Dim Cath accompagnata dai Blach Beat e la loro musica afro americana. Ci anche ballerine Sudamericane, africane orientali. **[d. bo.]**

Molti richiami in discoteca

E' domenica, e c'è tanta voglia di uscire dal quotidiano: la mappa dei rendez-vous in Riviera e Costa Azzurra. Salone della Donna a Mentone, Fiera del Mare a Saint-Jean-Cap-Ferrat, mentre ad Antibes divertimento per tutta la famiglia al parco di Marineland.

Al Centro solidarietà anziani di via Noaro 14, alle 16, giochiamo insieme. Il bar Grifone riapre domani dopo una settimana di lavori: si può assistere agli eventi sportivi e giocare a biliardo.

Il Centro di pastorale giovanile organizza, in collaborazione con Proloco, il momento locale della Giornata mondiale della Gioventù aperta tutti i giovani dai 15 anni. Appuntamento alle 14,30 nella piazza, al termine della manifestazione, rinfresco.

Al «roof garden» del Dopolavoro ferroviario di piazza della stazione l'animatore Renzo Devoto di Radio Intemelia, «re del liscio», propone tante danze, dalla rena al twist, per pubblico proveniente anche dalla vicina Costa Azzurra. Karaoke le novità del Festival di Sanremo alla Riserva di Casteldappio.

Salone della Donna, dalle alle 19, al Palais de l'Europe, tanti stand dedicati alla moda, alle arti della tavola e della casa, agli hobbies. Alle 10 conferenza come concretizzare le proprie scelte, i sogni, gli obiettivi Josè Ibanez. Alle 11 concorso bouquet, alle 11,30 lezione di yoga con Viveka, alle 12, dimostrazione di body-sculpt, alle 14,30, 15,30 e 17,30 sfilate moda, alle 16,30 conferenza sull'Euro. Entrata libera. La promenade du Soleil sarà pedonale e ciclabile dalle 8,30 alle 12,30.

MONACO Al Theatre Princesse Grace, alle 15, Jean III di Sacha Guitry, con Francis Perrin, biglietti 230 franchi, informazioni allo 0037793.253227. Salone Decorazione e Giardini, ancora oggi e domani, all'Espace Fontvieille. Alla IX edizione, è un'occasione per scoprire le ultime tendenze per la casa e il giardino. Entrata 30 franchi.

FERRAT Fiera del Mare, alla 4a edizione, dalle 10 alle 20 nel caratteristico borgo.

Festa degli aquiloni, che voleranno nel parco dipartimentale della Grande Corniche.

La Madama Butterfly è rappresentata, per l'ultima volta, all'Opera, alle 14,30. L'opera in tre atti di Giacomo Puccini diretta da Marcello Panni, regia Giancarlo Del Monaco, Marisa Vitali, Lucia Naviglio, Mario Malagnini, l'Orchestra filarmonica e i cori di Nizza. Biglietti 40 a 380 franchi, informazioni allo 0033492.174040.

Al Palais des Expositions, ultimo giorno per il 3° Salone di Auto e Moto: una vetrina del mercato dove si incontrano molti concessionari. L'atrio è riservato alle moto e la grande hall alle concessionarie. Orario: dalle 10 alle 19.

ANTIBES Al parco acquatico di Marineland si possono visitare tanti animali, dai delfini alle foche, ma ci sono anche gli squali, le razze gli animali da cortile. Spettacoli, ristorante e animazione. **[d.bo.]**

A Marineland spettacoli con i delfini

PRIME VISIONI

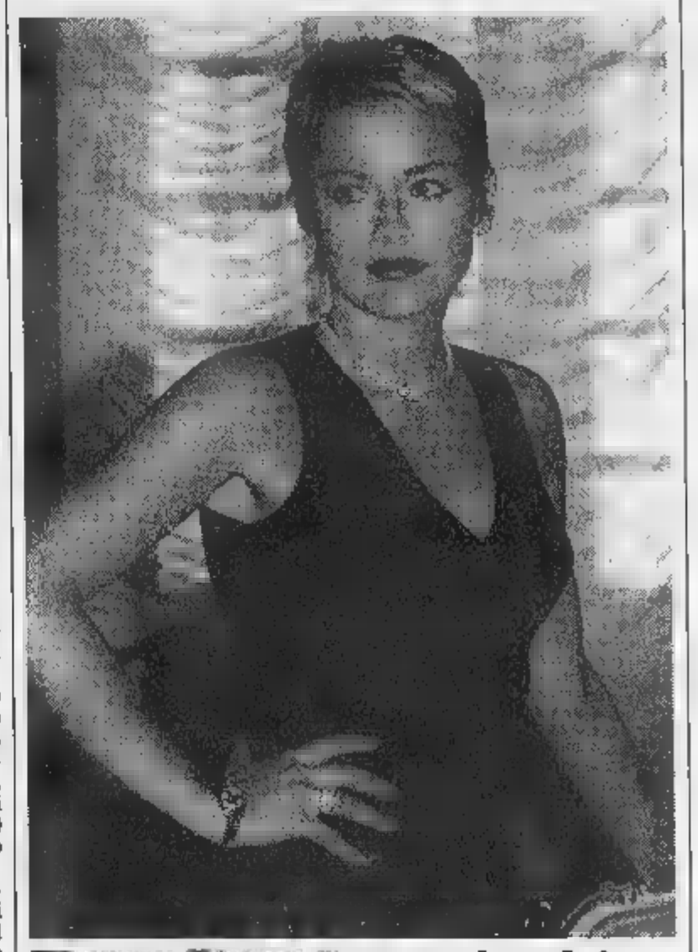

Sharon Stone è una scienziata

L'affascinante Sharon Stone fianco di Dustin Hoffman in «Sfera», ultimissima prima visione «made in Usa» approdata al «Centrale» di Sanremo. Ma la domenica al cinema offre anche altre importanti pellicole. E' il caso di «Anastasia», il film d'animazione doppiato da Tosca e Fiorello, in cartellone al «Ritz» di Sanremo e all'«Imperia». Doppio appuntamento, all'«Ariston» e al «Centrale» di Imperia per «La fierro», copione di cappa spada con il bel Leonardo Di Caprio. Unica pellicola italiana «Aprile», di Nanni Moretti, alla Sala 1 dell'«Ariston Roof». **[g. ga.]**

Oggi atteso concerto in frazione Latte

Torna a suonare l'organo restaurato

VENTIMIGLIA. Con un concerto Silvano Rodi, organista titolare della Chiesa di Santa Devota del Principato di Monaco e ispettore del Ministero dei beni culturali e ambientali per gli antichi organi, alle 21 verrà inaugurato il restauro dell'antico organo della Chiesa parrocchiale di San Bartolomeo Latte, frazione pochi passi dal confine.

L'antico organo, costruito nel 1845 dall'organaro pistoiese Nicomede Agati, è stato recentemente restaurato da Beniamino Giribaldi, esperto riparatore di organi in Montegrazie, località dell'entroterra di Imperia.

Lo strumento, piccolo capolavoro e gioiello dell'arte organaria toscana, ha subito nel corso del tempo varie manomissioni e alcuni incidenti, in parte dovuti all'incuria dell'uomo, in parte dovuti ad atti vandalici, con asportazione quasi tutte le antiche canne metallo.

Dopo il delicato intervento di restauro, ora è stato completamente rimesso a nuovo, meglio, nella sua struttura e fisionomia originaria.

Il restauro è stato portato a termine grazie ai contributi della popolazione di Latte, che ha organizzato una serie di manifestazioni finalizzate a quest obiettivo, dell'Amministrazione provinciale e della Fondazione Carige.

«Ringraziamo tutti per l'impegno e la sensibilità dimostrata nella valorizzazione e recupero di opere d'arte che arricchiscono i paesi dell'Imperiese», commenta il presidente del Comitato, Don Secondo Pittavino.

In occasione del concerto inaugurale di questa è stata messa a punto la pubblicazione di un opuscolo sul restauro dell'antico organo, che verrà distribuito al pubblico e chi ne farà richiesta.

Il programma musicale prevede brani Pasquini, Stanley, Boyce, Grazioli, Martini, Gherardeschi.

L'ingresso alla cerimonia è libero gratuito. **[d. bo.]**

Domani a Imperia il balletto con musiche di Mozart, Rachmaninov e Brahms

Cavour, Liliana Cosi star della danza

L'«etoile» interpreta le coreografie di Stefanescu

Liliana Cosi e Marinel Stefanescu protagonisti del balletto domani al Cavour

Al Cavour c'era già stata con successo un paio d'anni fa. Liliana Cosi, in coppia con l'inseparabile Marinel Stefanescu, autore di tutte le coreografie della Compagnia Balletto Classico (sede a Reggio Emilia, 1.500 spettacoli 315 città italiane e 50 estere in vent'anni di attività), ritorna quindi a Imperia per proporre «Sinfonie in Balletto», la sua ultima interpretazione nella quale «il linguaggio della danza classica è usato base strumento per dar vita a una nuova inventiva, capace di penetrare l'essenza profonda dei grandi musicisti che si è scelto di rappresentare». Autori che spaziano da Mozart a Brahms, da Rachmaninov a Liszt e Massenet.

Lo spettacolo arriva domani al Cavour (ore 21, prezzi da a mila lire, riduzioni per under 15 e 65 anni), fuori programma della stagione. E' diviso in tre parti. La prima, il balletto sul «Concerto» di Rachmaninov; la seconda, un «collage» di quattro brani ballati e suonati dal vivo violino e al flauto di Pan: «Ricordo di madre di Calcutta» di Mozart, «Il nome di Thaiss» di Massenet, ispirato a una farfalla mediterranea una cortigiana greca dallo stesso nome, «Doina», su musica popolare rumena, e «Slancio», dalla Sinfonia che' Enescu scrisse a soli 17 anni; la terza, sull'«Età del primo bacio» Brahms e una rapsodia di Liszt.

Su queste musiche di grande valore, come ha sottolineato la critica specializzata, «l'estro e la sensibilità del coreografo emergono in tutta la profondità e raro senso dell'armonia, ben coadiuvato da tutto il gruppo degli artisti ballerini, scenografi e musicisti». E «Sinfonie in Balletto» diviene così uno spettacolo «per ogni tipo di persona, dove nuovo e antico si incontrano, e dove nobiltà bellezza si coniugano per regalare al pubblico due di vero svago»: solo, ma grazie al linguaggio coreografico «semplice, lineare, fantasioso dinamico al tempo stesso», è particolarmente adatto anche al pubblico giovanile. **[s. d.]**

STOCCATA AL CINEMA

IMPERIA

CAVOUR. Tel. 61.978. OGGI RIPOSO.

CENTRALE. Tel. 53.871. Cineforum: **La Ma-** . Orario: ap. 15; ult. 22,30. L. 10.000; 7000.

DANTE. Tel. 293.520. **Titanic.** Orario: 15; 18,30; 22,30. L. 10.000; rid. 7000.

Tel. 292.745. **Anastasia.** Orario: inizio 15,30; ultimo 22,30. L. 1 ; rid.

CAPITOL. Tel. (0184) 43.440. . Orario: 15; 20,30.

OLIMPIA. Tel. 251.855. Cineforum **L'avvocato del diavolo.** Orario: 15; 17,30; 20; 22,30.

DON BOSCO. Tel. . Orario: 15; 20,30.

CRISTALLO. Tel. 208.049.

BORGO MARINA

DIANESE. Tel. 495.930. **cambiato.** Orario: 15,30; 17,45; 20,20; 22,40. L. 9000; 6000.

SANREMO

ARISTON. Tel. 506.060. **di ferro.** Orario: inizio 15,30; ultimo 22,30. L. 12.000; 7000.

ARISTON RITZ. Tel. 506.060. **Anastasia.** Orario: inizio 15,30; 22,30. Lire 12.000; 7000.

ARISTON - 1. 506.050. **Aprile.** Orario: inizio 15,30; 22,30. Lire 12.000; 7000.

ROOF - 2. Tel. **r, un professore nuvole.** Orario: inizio 15,30; 22,30. Lire 12.000; 7000.

ARISTON ROOF - Sala 3. Tel. 506.060. **Titanic.** Orario: 15; 18,15; 21,45. 12.000; 7000.

Tel. 507.070. **Sfera.** Orario: inizio 15,30; ultimo 22,30. Lire 12.000;

Tel. 507.070. **Hunting, genio ribelle.** Orario: inizio 15,30; ultimo 22,30. Lire 12.000; 7000.

Tel. 507.070. **Full Monty.** Orario: inizio 15,30; ultimo 22,30. Lire 12.000;

Telefono 662.333. Orario: 15,30; ultimo 22,30. 12.000; 7000.

SCEGLI IL CINEMA

Dove le emozioni sono un grande schermo.

SANREMO

Tel. 640.263. **Anastasia.** Orario: 16,30; 18,30; 20,30; 22,30. Lire 10.000; 6000; 5000.

RITZ. 640.427, **maschera di ferro.** Orario: 20,15; 22,30. Fest. e pref. anche 15,45; Lire 10.000; 8000; 5000.

51.419. Orario: 15; 16,30; 22. 10.000; 6000; 5000.

50.997. **Kyle Brown.** Orario: 20,30; 22,30. Fest. e pref. anche 15; 17,30. Lire 10.000; 6000; 5000.

Qualcosa nato. Orario: 20,15; 22. Lire

CINEMA. Tel. 692.200 - 692.765. **La maschera di ferro.** Orario: 15,15; 17,45; 20,15; 22,45. Lire 10.000; 6000.

Tel. 669.961. **Titanic.** 15; 18,20; 21,30. Lire 10.000; 6000.

Gli appuntamenti con mostre ed esposizioni

Personali e collettive Sanremo riscopre l'arte

SANREMO. L'arte la cultura sono protagoniste di serie di mostre che si possono visitare in questi giorni Sanremo. Gallerie e centri espositivi ospitano le più diverse espressioni della creatività, testimonianze di come una profonda varietà culturale possa essere testimone del nostro tempo.

Al Centro Ariston via Matteotti il turno di Alvarez Festi, artista veneto, che con la pittura invita ad un viaggio nel romanticismo e nella poesia. I quadri, olio tela, percorrono una rivisitazione intimistica del mondo dell'infanzia attraverso momenti culturali di diversa estrazione. La personale, aperta ingresso libero fino all'11 aprile, può visitare dalle 10 alle 13, dalle 16 alle 19,30 dalle 20,30 alle 22.

Al casinò di scena Vittoria Marziari Donati, già conosciuta a Sanremo, protagonista di una che comprende opere più recenti. Maria Barai espone invece all'Hotel Des Etrangers di Garibaldi. Interessanti collettive, sempre Sanremo, sono quelle ospitate alla galleria «Bottega d'Arte» Maria Gioseffi in via Canessa alla «Bombonniere» di Giulietta Calzini in Inglesi.

Prosegue, inoltre, la mostra «La famiglia Ormond, parco, la villa» allestita nella villa di Cavallotti. L'esposizione, a cura di Giulia Zoccai, presenta ricostruzione allestimenti fine '800 e fotografie d'epoca inedite della famiglia Ormond.

Un'esposizione degna nota, a Bordighera, è quella che aprirà i battenti domani alla biblioteca civiva internazionale, in via Romana 52. In mostra le opere di un artista di Ventimiglia, Claudio Marciano. La mostra, che rimarrà aperta al pubblico fino al 24 aprile, si potrà visitare dalle 9 alle 12 e dalle 15 alle 18. **[g. ga.]**

Censimento di opere

Grande catalogo in preparazione per Caminati

GENOVA. Aurelio Caminati, uno dei più grandi pittori contemporanei, autentica «gloria» ligure, al centro di un'operazione culturale destinata a far risaltare la figura quello che è uno degli indiscutibili uomini-chiave dell'espressione artistica del nostro secolo. E' infatti in preparazione un grande catalogo di oltre 400 pagine, probabilissimo prologo ad un'imperdibile antologica a Genova, destinato a restare la testimonianza del percorso artistico di un uomo che ha impresso tracce indelebili nella pittura del Novecento. I realizzatori del catalogo, per completare al meglio l'opera, chiedono ai possessori di opere di Caminati (quadri, ceramiche, vetri), in particolare degli anni '60 e '70, di mettersi in contatto. Gli interessati possono contattare il numero telefonico 010-314.280 o Galleria Cona di Boselli a Savona (tel. 019-838.6424). **[r. bg.]**

Senza limiti, come la fantasia

Chiedigli di stupirti.

PC DEX con Processore Intel Pentium®II ■ 233 MHz, casse da 300 watt e microfono unidirezionale aspetta soltanto ■ essere messo alla prova.

Da Computer Discount, ■ chi vuole un PC di cui andare fiero.

con Processore Intel [redacted] 233 MHz

- **Main Board ATX** - Chipset Intel 440 LX
- **RAM** 32 MB sincrone (SDRAM) espand. ■ MB
- **Hard Disk** 3 GB - Ultra DMA 33
- **Lettore CD Rom** 24 x - LG Electronics
- **Scheda Video STB Velocity 128 AGP** - 4 MB
- **Monitor Colori** LG 55i - 15" Digitale
- **Sezione Audio** Sound card 16 bit Stereo [redacted], Casse [redacted] PMPO 3D Surround, Microfono unidirezionale da tavolo
- **Software precaricato** MS Windows 95 + Corso, MS Works 4.5 + CD e manuali, Norton Antivirus 2.0, Internet Fast [redacted], PC Anywhere (lic. 90 gg)
- ■ ancora 3 titoli progettati per processori Pentium®II e Schede grafiche AGP: Beyond The Third [redacted], O-Zone (Ita), Red Line Racer (Ita)

Scheda video STB Velocity 128 AGP

E' una scheda di alta qualità, dotata del nuovo chipset NVIDIA RIVA 128, a più performante per l'accelerazione 3D: giochi e grafica [redacted]

Monitor [redacted] LG 55i - [redacted]

3 anni di garanzia a domicilio, Risoluzione massima 1024x768 N.I., Dot pitch 0,28, Conforme alle normative MPR-II, EPA, Energy Star

300 Watt PMPO 3D Surround

Casse a due vie schermate magneticamente, 18 [redacted] RMS a garanzia dell'eccellente qualità audio. Sistema 3D Surround.

440 LX Chipset Intel · ATX Mainboard · 3 GB Hard Disk · 32 MB RAM Sincrone · 4 MB Scheda AGP · 24x CD-ROM

Sistema completo - Monitor incluso

€ 2.499.000

(£. [redacted] IVA Inclusa)

Chi preferisce il pagamento rateale, compra **oggi** [redacted] e paga da **settembre**

16 rate da £. 196.800 la prima al 5 settem[redacted]

(TAN 14,97% TAEG 15,68)

la catena italiana dell'informatica

Loghi Intel inside e Pentium sono marchi registrati e MMX è un marchio di Intel Corporation. Offerta valida dal 3 aprile 1998. Salvo esaurimento scorte.

IMPERIA • Viale Belgrano, 17 - Tel. 0183-769.058

Da oggi
il pane
ha tanto gusto
*e il 25% in meno**
di calorie.

PANEM

È nato [redacted] & Benessere. È una nuova Ricetta Panem, basata su una particolare fibra di frumento a [redacted], il nuovo Panem [redacted] da fonte diretta con il 25% di [redacted] in meno. Questo significa che per ogni 100 g di Panem Gusto & Benessere [redacted] pane [redacted]. E sarà è sempre fresco ogni mattina. Nella nuova linea troverai anche la Ricetta [redacted] e la Ricetta [redacted]. Provale: hanno tanto gusto ed il 25%* di fibre in più. Panem. Ogni giorno il meglio dal [redacted]

* rispetto a pane comune tipo "0". ■ Nord e [redacted] Italia.

Inter e Pescara: sfide-chiave

Samp e Genoa oggi o mai più

GENOVA. La Sampdoria si presenta a S. Siro in formazione d'emergenza. Squalificati Balleri e Franceschetti, infortunati Ferron (stiramento) e Signori (ernia discale), Boskov ha in pratica gli uomini contati.

In porta quindi Marco Ambrosio, alla seconda apparizione stagionale: in precedenza ha giocato 70 minuti a Marassi contro il Milan. Un cambio in difesa dove Nava (che però ieri mattina durante la rifinitura ha preso un colpo ad una caviglia) è stato preferito al portoghese Hugo, mentre a centrocampo troverà posto Vergassola sulla fascia destra. Soluzione obbligata in attacco: Montella farà sempre coppia con Veron.

C'è voglia di riscattare la sconfitta di domenica con il Bologna, anche la qualificazione Uefa sembra ormai compromessa. «Ci vorrebbe un'impresa», ha detto Castellini. Più ottimista Boskov: «Basterebbe tornare da S. Siro con un punto, e sperare in qualche risultato favorevole. Non dobbiamo mollare adesso». Ieri a Bogliasco è salita una rappresentanza degli Ultras che dopo appeso uno striscione in gradinata («Mondiali, scudetto, miliardi, roba professionisti»), ha chiesto spiegazioni a Mihajlovic, Boghossian e Veron, i tre in odore di trasferimento.

Genoa. Pretattica sulla squadra anti-Pescara: Burgnich ieri mattina al termine della rifinitura ha piuttosto ridimensionato le dichiarazioni di venerdì: «Non ho mai detto di sentirmi scaricato dalla società. Il mio compito è quello di raggiungere un obiettivo, la salvezza. Poi si vedrà. Mi piacerebbe restare, ma per sposarsi bisogna essere in due. Col presidente Mauro comunque avevo parlato appena arrivato a Genova, ero rimasto soddisfatto di quanto prospettato». Probabile formazione (4-4-2): Ielpo; Nicola, Giampietro, Torrente, Lombardi; Morello, Ruotolo, Mutarelli, Bonetti; Lopez, Giampaolo.

Pisano, un osso sulla strada del Genoa

CAMPO CENTRALE

Ora la gente vuole i fatti

DOPO settimane di ultime spiagge, Genoa e Sampdoria sono arrivate al bagnasciuga. I blucerchiati affrontano l'Inter di Ronaldo in formazione largamente rimaneggiata, e sulla carta sembra disperato riuscire a strappare anche solo un pareggio. L'Europa è lontana, lo spoglintoio in fermento, le voci di mercato han lasciato il segno.

Ieri mattina i tifosi sono saliti a Bogliasco per invitare a un maggiore impegno la squadra e soprattutto i tre pezzi da novanta che radiomercato considera già venduti: Mihajlovic, Boghossian e Veron. Uefa o Intertoto, bisogna concludere questo campionato con onore, anche per cancellare dalle menti quella scritta, «indegni», comparsa lunedì scorso dopo la sconfitta col Bologna, sul muro di «Mugnaini». E che, dai cuori, sarà facile rimuovere.

Il compito del Genoa, battere il Pescara, parrebbe più abbordabile, ma in casa rossoblù si è smarrita l'euforia della rincorsa che fruttò punti in gare. La frenata dell'ultimo ha complicato la situazione della squadra di Burgnich. Il quale, tra l'altro, ha espresso disagio circa il futuro.

La società «sicuramente» non è ancora posta il problema, quando certe voci (Ulivieri, Ranieri) cominciano a circolare, significa che certi obiettivi sono considerati irraggiungibili... [dam. bas.]

Pallanuoto A1: battuto il Civitavecchia, Rari di nuovo al sesto posto

L'Athena ritorna a vincere

Prezioso 13-10 al termine di una partita molto combattuta: bene Pastorino e Onofrietti
Contestazioni in avvio di gara per l'espulsione definitiva inflitta a Federico Mistrangelo

SAVONA. La Rari spazza via la crisi e sale al sesto posto. Dopo due sconfitte consecutive, ha battuto 13-10 (parziali 3-2 2-2 2-4 6-2) l'arcigno Civitavecchia, e in base ai risultati di Catania e Napoli - dove sono caduti Recco e Bologna - riconquista l'ultima posizione buona per i playoff, a un punto dalla quinta. Un successo sofferto, quello di ieri, caratterizzato da una rincorsa continua a rivali tosti e arcigni, con un episodio curioso proprio in avvio di gara.

Zeljko Vicevic appena realizzato il gol dell'1-0 pro Rari quando, nel mettere a punto un cambio, l'Athena si è ritrovata in vasca con otto giocatori. Gli arbitri Dani e Carannante hanno individuato (chissà con quale criterio) il «colpevole» in Federico Mistrangelo, espulso definitivamente, con rigore per gli ospiti realizzato da Coleine. Grandi contestazioni dello scarso pubblico (100-150 persone), episodio «misterioso».

La Rari, poi, ha dovuto battersi spalla a spalla con i laziali, che non saranno una «grande» ma rimangono formazione esperta e solida, mai da sottovalutare. Solo nell'ultimo tempo, quando la scarsità di cambi effettuata da Cimino ha pesato come un macigno, il Savona ha preso il sopravvento. Vittoria comunque determinante per ritornare sereni (nove i punti di vantaggio sulla zona-salvezza) e magari per sognare qualcosa di più concreto. Ancora molto bene Pastorino tra i pali ed Onofrietti (4 gol) a centroboa, le altre reti biancorosse sono state di Santamaria (due nel finale, pesantissime), Mirko e Zeljko Vicevic (due a testa), Ferracane (due), Sargiano. Per gli ospiti 3 Coleine e Angelescu; 2 Mauro Pagliarini; una Simeoni e Georgescu. [r. bg.]

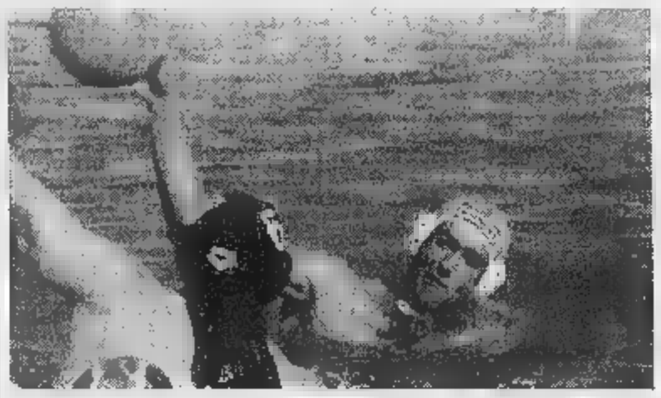
Ancora una volta prezioso Mirko Vicevic, due gol e una prestazione molto lucida

SERIE A1

CLASSIFICA

	P	PARTITE V	N	P	RETI F	S	Diff.
POSILLIPO	35	11	2	0	204	116	+88
PESCARA	35	11	2	0	203	121	+82
FLORENTIA	24	7	3	1	136	109	+27
ROMA	23	7	2	1	150	130	+20
	18	6	2	5	130	127	+3
SAVONA	19	6	1	5	139	132	+7
CAN. NAPOLI	19	6	1	6	123	126	-3
	18	5	3	5	119	127	-18
	17	5	2	6	126	151	-25
CIVITAV.	12	3	1	7	125	161	+36
	10	3	1	8	108	150	+42
ORTIGIA	10	3	1	9	113	149	-36
	9	9	2	3	109	141	-32
	8	2	2	9	114	157	-43

RISULTATI
13ª giornata

ANZIO-POSILLIPO	6-15
CAN. NAPOLI-BOLOGNA	13-11
CATANIA-RECCO	
FLORENTIA-PAGUROS	11-9
	11-14
ROMA-COMO	11-6
SAVONA-CIVITAVECCHIA	13-10

Prossimo turno
18 aprile 1998
FLORENTIA-ANZIO
PAGUROS-BOLOGNA
SAVONA-CAN. NAPOLI
ROMA-CATANIA
CIVITAVECCHIA-ORTIGIA
PESCARA-COMO
POSILLIPO-RECCO

Recco perde

A Catania 8-6 Camogli ok in A2

Problemi aerei per la Levante Pro Recco che arriva alla «Nesima» in ritardo, riesce a svolgere un dovuto riscaldamento pre-partita e perde 8-6 dal Catania (parziali 2-0, 2-2, 3-3 e 1-1 visti da parte siciliana).

Evidente il fatto che i ragazzi di Gu Baldineti hanno dovuto subito rincorrere, giocando una partita alla vigilia già non agevole con il fiatone. Arrivi nell'isola in due tempi, tanta confusione e Catania che ringrazia.

Per il Recco hanno realizzato quattro volte Gyongyosi ed una ciascuna Cavallini e Jelenic. Per il Catania: Woods, 2 Piccione ed Alessi, 1 Valenti.

In A2 Nord, la capolista Brescia passa nella vasca di Lavagna per 18-11 (parziali 6-1, 3-3, 7-3 e 2-4 visti dalla parte Averaimo e compagni).

Tanto nervosismo in vasca (usciti per brutalità Guerrato, Tabellini e D'Urso), Szikora in tribuna ed i «cambi» in vasca per i lavagnesi effettuati da una Commissione Tecnica. Lavagna a realizzare le undici reti con Szenaski (3), Cavallini (2), D'Urso, Terigi, Raffo, Di Fazio, Bettini e Marcon.

All'inseguimento del Brescia è rimasto soltanto il Torino, che ha superato alla Sciorba il Nervi per 12-9. Torna al successo il Camogli, che sconfigge il Plebiscito per 10-8. La classifica al vertice è la seguente: Brescia p. 18; Torino 16; Camogli 15. [g. s.]

SPORTFLASH

WINDSURF

In gara i migliori giovani d'Italia

NOLI. Appuntamento stamani con la prima tappa del Campionato zonale riservato alle classi Aloha e Mistral. La manifestazione, curata dal Windsurf Club Noli, vedrà al via atleta di età tra i 16 e 18 anni, provenienti da ogni parte d'Italia. Il via, condizioni di vento permettendo, è fissato per le 10. [g. o.]

CICLISMO

Parte con i giovani la stagione su pista

ANDORA. Prende il via stamani, con una gimkana riservata ai Giovanissimi, la lunga stagione del Velodromo del Mare. Alla manifestazione prenderanno parte i baby delle ponentine, e sodalizi provenienti da Piemonte e Lombardia. Nelle prossime settimane, sempre al mattino, sono in programma altre competizioni riservate ai giovani. [g. o.]

BOCCE

La «griglia» dei playoff comincia a farsi chiara

Il Cin-Cin e il Cavalluccio festeggiano il braccetto

Terz'ultimo turno del campionato interprovinciale di bocce te chiamato a sciogliere alcuni dubbi sulle squadre che prenderanno parte (senza ricorrere ai ripescaggi) ai playoff per il titolo.

Nella massima divisione si conferma al vertice il Cin Cin Borghetto (punti 96), che venerdì sera ha diviso la posta con il Cavalluccio II Pietra (69), anch'esso qualificato. Eliminato dalla finali il Cavalluccio I (60), sconfitto dal Carla I Imperia per 6-0. Gli altri risultati: Carla I-Dlf Ilda 2-4; Giardini-Haiti 3-3.

Nella B1 qualificato il Cin Cin II (97) che supera il Cavalluccio II (4-2). Ad un passo dalle finali l'Haiti I Loano (93) che supera il Lady Diano Marina (4-2) ed il Pontevecchio II Pietra (89) sconfitto da Carla II (4-2). Nella B2 taglia il traguardo dei 112 punti il Cin Cin I Borghetto, che batte l'Odissea 4-2. Quasi qualificati il Carla I (98) che batte il Pontevecchio per 5-1 e il Moneta I Albenga (94) che è stato battuto per 4-2 dalla Pizzeria Abla.

In B3 sono in pole position Lorenzo I Vado (102) e La Boccia Carcare (100) mentre la lotta per il terzo posto è questione privata tra Zinolese (87) e Sport Finale II (81). In B4 infine lo Sport Finale taglia quota 100 superando l'Arci Sciarborasca per 5-1. Il Dlf, a 96 punti, è saldamente secondo mentre per il posto c'è lotta all'ultimo punto tra Splendor I Noli e Italia Cogoleto, entrambe a 88. Da ricordare che il prossimo turno si giocherà giovedì. [g. o.]

SANREMO RALLY STORICO

Trionfo Porsche, vincono Stoscheck e Hubner

Grande Walter Rohrl favoritissimo tedesco ha dato forfait all'ultimo, trattenuto in Germania dalle cerimonie seguite alla scomparsa, giorni fa, di Ferdinand Porsche), è stato un altro tedesco, Michael Stoschek in coppia con Wolfgang Hubner, a vincere il 13° Sanremo Rally Storico conclusosi ieri. Stoscheck, su Porsche 911 del '65, ha preceduto di 3 secondi i ceki Jan Trajbold ed Eva Trajboldova, anche loro su Porsche 911 del '65, che hanno avuto problemi meccanici nella prima tappa. Nel «periodo G», per le auto costruite fra il '66 e il '71, valido per la classifica, è andato più forte di tutti il genovese Furio Giacomelli su Porsche 911 del '69, vincitore di 10 speciali su 11 ma fuori gara per la «gioventù» dell'auto. La gara, scattata venerdì, visto al via, dopo verifiche tecniche, 43 equipaggi cui si aggiungevano gli 80 in gara per la «Coppa dei Fiori» regolarità che si è in parallelo. L'hanno vinta i d Chiesa, padre e figlio, della Scuderia Grifone di Genova. [b. m.]

DAL 3 AL 11 APRILE
Topdi®
DISCOUNT ALIMENTARE
LA QUALITÀ VINCENTE

750 lire 990
4.890 lire 5.890
3.900 lire 4.490
1.480 lire 2.490
2.950 lire 5.450
4.300 lire 5.690

*Sapone liquido tipo marsiglia lt 1

Offerta valida solo per quantità ad uso familiare fino ad esaurimento scorte. I prezzi possono subire variazioni per eventuali errori di stampa o per modifica.

TORINO E PROVINCIA
FALCHERA - C.V.B. Via degli Abeti, 10 (presso Centro Commerciale CE.VE.DA.)
CHIERI - Corso Torino, 76 (accanto Fiat Progetto)
TROFARELLO - Via P. Togliatti, 4 (Centro Commerciale Il Centro)
ASTI E PROVINCIA
PONT S. MARTIN - Via Circonvallazione, 22 (La Dispensa)
BORGO S. DALMAZZO - Via Fontana, 34 (dietro Centro Commerciale Borgo Mercato)
POCAPAGLIA - Borgo S. Martino (Loc. Cinzano)
MONDOVI' - Via Langhe, 38
VERCELLI E PROVINCIA
VERCELLI - Corso Magenta, 61
SESTA - Via Regione Torame, 3 (davanti Centro Commerciale Iperatore)
ALESSANDRIA E PROVINCIA
ACQUI TERME - Casarogna, 44 (presso Centro Commerciale La Torre)
BIELLA E PROVINCIA
BIELLA - Ivrea, 105
- Via ,
BIELLA - Via Macallè, 11
COSSATO - Via Pajetta,
COSSATO - Via Meffel, 21

Nazionale dilettanti: i biancazzurri sul campo dello spacciato Pinerolo

Sarà Sanremese fino in fondo

«Nonostante la certezza della promozione in C2, continueremo a fare il nostro dovere»
Fuori Lerda per squalifica, dentro Notari: ma Cichero medita anche il lancio di Siciliano

SANREMO. Oggi la Sanremese gioca sul campo del Pinerolo (ore 16, arbitro Ferro di Frattamaggiore) contro il fanalino di coda, ormai praticamente condannato alla retrocessione, ma il pensiero biancazzurro è già sul pianeta-C2. La promozione, ottenuta matematicamente domenica scorsa, ha ormai proiettato società ■ squadra verso il futuro tra i professionisti.

«Questo non vuol dire, però, che dobbiamo distrarci. Abbia- l'obbligo morale di far bene nei confronti del campionato ■ di tutte le altre squadre. Dobbiamo confermare i nostri valori», dice Luigi Cichero, allenatore biancazzurro, preoccupato di concludere nel migliore dei modi, anche negli ultimi 360 minuti che restano da giocare, una stagione trionfale per la Sanremese che in settimana ha giocato e vinto 3-1 un'amichevole sul campo dell'Argentina.

Oggi, a Pinerolo, non ci sarà Stephan Lerda. Al centrocampista francese, in settimana, è arrivata la del Giudice sportivo: ben tre giornate di squalifica. Era stato espulso, domenica, insieme a Bellatorre della Valenzana (anche lui fermato per tre giornate). Punizione sproporzionata per le scorrettezze che i due si sono scambiati in campo, ma probabilmente nel referto dell'arbitro ha pesato ■ fatto che la mucchia tra i due è continuata per un po' anche quando rientrati negli spogliatoi. La Sanremese, comunque, ha già presentato ricorso, chiedendo una riduzione della squalifica per il suo centrocampista.

Al posto di Lerda giocherà quasi Notari, autore domenica scorsa gol-promozione; in porta dovrebbe tornare Nioi che ha scontato la squalifica; gli Under del '78 dovrebbero essere D'Angelo ■ Grillo. non è che, dall'inizio ■ nel corso match, mister Cichero dia spazio al giovane attaccante Siciliano, indiscusso talento, finora sacrificato in panchina dalle esigenze del campionato. Ma ora, a cose fatte, potrebbe scattare il suo turno, in prospettiva ovviamente futura. E il discor- non riguarda solo Siciliano, perché alcuni biancazzurri potrebbero giocarsi la conferma o meno nella prossima stagione, proprio nelle prossime partite. In linea di massima, oggi, dovrebbero giocare: Nioi; D'Angelo, Grillo; Tibaldo, Baldisserri, Notari; Lamberti, Di Loreto, Spatari, Calabria, Bifini (Siciliano). [b. m.]

QUESTA DOMENICA

CALCIO

I dilettanti

Camp. nazionale (ore 16): Camaiore-Cuneo; Derthona-Casale; Fossanese-Pietrasanta; Imperia-Val d'Aosta; Massese-Savona; Pavullese-Casteln.; Pinerolo-Sanrem.; Ponsacco-Entella; Valenzana-Ivrea. Cl.: Sanremese p. 61; Ivrea e Pavullese 47; Camaiore 46; Imperia, Castelnuovo e Cuneo 45; -sese 44; Casale e Val d'Aosta 41; Ponsacco 39; Valenzana 37; Fossanese 34; Savona 32; Derthona 31; Pietrasanta 29; Entella 28; Pinerolo 25.

Eccellenza (16): Baiardo-Loanesi; Cairese-Ventimiglia; Finale-Argentina; Grassorut.-Sestrese; Migliarinese-Vado; Pontedecimo-Pegliese; Samm.-Sarzanese; Sestri Levante-Busalla. Classifica: Sestrese p. 54; Sarzanese e Finale 42; Cairese 41; Sestri 40; Argentina 38; Grassorutese 36; Baiardo 33; Vado e Loanesi 32; Busalla 29; Pontedecimo 28; Sammargheritese 27; Pegliese 26; Ventimiglia 24; Migliarinese 23.

Promozione (16): Arenzano-Sampierdarenese; Bolzanetese-Bragno; Cisano-Voltrese; Ospedaletti-Méditerranée (Pian ■ Poma); Pietra-Albenga; Portovado-S. Bartolomeo Cervo. Cl.: Albenga ■ Bolzanetese p. 53; Méditerranée 43; Audace 39; Sampierdar. 34; S. Bartolomeo, Ospedaletti e Voltrese 33; Cisano 32; Pietra 31; Arenzano, Molassana e Coalma 30; Bragno 28; Portovado 26; Serra 23.

Prima (16): Altarese-S. Cecilia; Dianese-S. Ampelio; Don Bosco Vallecrosia-Carlin's; Legino-Camporosso (10,30); Pietrabruna-Taggese (10,30) ; S. Stefano-Quiliano; Spotorn.-Borgio. Cl.: Zinola p. 55; Carlin's 52; S. Ampelio 43; Quiliano 40; Laigueglia 37; Borgio 36; D. Bosco e Legino 32; Altarese 31; Pietrabr. 30; Camporosso 29; Dianese ■ Taggese 28; S. Stefano 23; Spotorn. e S. Cecilia 21).

Seconda girone A (16): Auxilium-Celle; Bordighera-Ri- ; Borghetto-Magliolo; Dolcedo-Riva; Pontedassio-Veloce; S. Filippo-Andora (Garlenda); Sanremo-Calice (Comunale). Cl.: Celle p. 56; Bordighera 54; Auxilium 49; Riviera 43; Veloce e Borghetto 31; Andora 28; Sanremo 22; S. Filippo 21; Dolcedo 20; Calice ■ Magliolo 19; Pontedassio 17; Riva 9. **Girone B:** Albisola-Sassello; Aurora-Speranza («Rizzo» Cairo); Calizzano-Cameranese; Carcarese-Rocchett.; Cengio-Bardineto; Dego-Millesimo; S. Nazario Varazze-Sciarborasca. Cl.: Sciarborasca p.45; Carcarese, Sassello e Camer. 39; Cengio 33; Albisola e Speranza 29; Bardineto 28; Millesimo 27; Dego 26; S. Nazario 25; Calizzano 23; Rocchettese 20; Aurora 13.

Terza (16): Letimbro-Pontelungo (Santuario); Murialdo-Valleggia; Cosseria-Pallare; Sabazia-Mallare (Dagnino); Badalucchese-Leca; Costarainera-Piodio; Priamar-Piana Crixia (Csi); Luceto-Giovane S. Biagio. Cl.: Pontevecchio p. 49; S. Biagio 47; Mallare 45; Pontelungo 44; Pallare 42; Letimbro 39; Le- 37; Luceto 31; Cosseria 29; Piodio 26; Priamar e Costarain. 24; Badalucchese 20; Sabazia 19; Piana 14; Murialdo 13; Valleggia 12.

Punti-playoff in palio per gli uomini di Flavio Ferraro

L'Imperia va ad Aosta ma pensa già al derby

Nerazzurri al completo; oggi Ferraro non ha che l'imbarazzo della scelta

IMPERIA. Le prove generali per il match col Valle d'Aosta hanno fornito indicazioni positive a Flavio Ferraro. Nell'amichevole col Pescara infatti l'Imperia ha mostrato tonicità e sprazzi di bel gioco, fondamentali per centrare l'obiettivo dei playoff. L'incontro con i valdostani può rivelarsi determinante per il traguardo fissato dal presidente Cipolla.

Nerazzurri al completo, possibilità per il tecnico di scegliere tra diverse soluzioni, soprattutto in chiave offensiva. Nel reparto avanzato infatti oltre a Rotella potrebbero trovare posto Sansonetti e Bongiorni, in un «trident» finalizzato a scardinare difesa rivale. Nello schieramento arretrato invece, Ferraro potrebbe tenere ancora in panchina Di Capita, per dare fiducia a Pizzolitto, provato giovedì nel ruolo di centrale.

Il Valle d'Aosta è una delle delusioni del torneo, non per questo va sottovalutato. La squadra di Rampanti stata allestita per disputare una stagione di vertice ma è poi incappata in una serie di risultati negativi, che l'han relegata a centroclassifica. I Può tuttavia contare su un organico potenzialmente valido, affidato alle capacità di Girelli e a uomini di esperienza come Fermanelli, Sinato e Calamita.

I tifosi, intanto, cominciano a pensare al derby in programma Sanremo il 19 aprile, dopo la pausa pasquale. Per l'occasione i Samurai Ultras hanno prenotato un traghetto, che dalla banchina di Porto Maurizio porterà i tifosi nella città fiori. Dicono gli organizzatori: «Invitiamo gli interessati a prenotarsi in tempo, nei punti vendita autorizzati: Torrefazione Brasil, Aliprandi elettrodomestici, Circolo Velico». [l. a.]

Argentina e Ventimiglia, ultima chance

Eccellenza: armesi a Finale, giallorossi Cairo
In Promozione sfide-tranquillità per le imperiesi

E' una giornata decisiva per le due imperiesi di Eccellenza. Argentina Arma Ventimiglia si giocano oggi, in trasferta, una fetta del loro futuro.

Argentina Arma. I rossoneri di Alfredo Bencardino a Finale (ore 16, arbitro Bo di Genova) cercano di non lasciarsi sfuggire le ultime chance di agganciare il secondo posto, che potrebbe valere la promozione. «E' l'ultimo autobus per noi. - dice Bencardin - Dobbiamo tentare il colpaccio. E' difficile, ma la squadra ha voglia di far bene». Sarà ancora il portiere Minori rilevato da Caggiula tra i pali; per Frontero, Moroni Simeis il provino in settimana con Sanremese è stato positi- . Dovrebbero esserci.

Ventimiglia. Drammatico match per i giallorossi, che vincono dal 18 gennaio e che so- sul terreno della Cairese che lotta per il secondo posto (ore 16, arbitro Zanichelli Genova). Penultimo, il Ventimiglia insegue una difficile salvezza. «Possiamo solo cercare di vincere per continuare a sperare. La squadra gioca anche bene, ma negli ultimi tempi è andato tutto storto», dice mister Raffa. Dovrà fare a meno dello squalificato Bacigaluppi e di Pagliuca, ammalato; incerto anche Sergio Soncin.

Promozione. L'Ospedaletti riceve, sul campo di Pian di Poma Sanremo, il Méditerranée Genova (ore 16, arbitro Acri di Novi Ligure). Per gli arancione di Giuseppe Ghio, che dovranno ancora fare a meno dell'attaccante Sindoni infortunato, è l'occasione di migliorare la classifica. In trasferta invece il S. Bartolomeo che fa visita al Portovado sul «Chittolina» di Vado (ore 16, arbitro Sirchia di Genova). I giallobl hanno una classifica ormai tranquilla. «Non perdendo a Vado saremmo a posto», dice Cristiano Masuero, allenatore del S. Bartolomeo. Anche oggi avrà i giocatori contati: e D'Anca, il goleador, è squalificato. [b. m.]

UNO STRANO TAXISTA
E PASSEGGERI FAMOSI

Giovanni Arpino
Il primo quarto di luna e altre storie
Nota ai testi e nota biobibliografica a cura di Metella R
«Documenti e testimonianze» 5
pp. XXIV-164
con 10 disegni
di Emanuele Luzzati
L. 25.000

IL TAXISTA: UN GIOVANE CHE ALL'IMPROVVISO STABILISCE DI SMETTERLA CON LA VITA DI SEMPRE, ANSIOSO DI CAPIRE CHE SENSO ABBIA IL MONDO, E ALLA FINE SI DILEGUA MAGICAMENTE NELL'ARIA. **I PASSEGGERI:** CELEBRI PERSONAGGI DELLA TRADIZIONE LETTERARIA IN UNA RIVISITAZIONE CHE CONTEMPLA LA VARIAZIONE DEI DESTINI. **IL LIBRO:** UNA LETTURA AFFASCINANTE NELLA QUALE SI RITROVANO GLI ACCENTI PIÙ SINGOLARI DI QUESTO GRANDE SCRITTORE E QUEL SUO MODO GIOCOSO E BEFFARDO DI TESTIMONIARE LA CONTRADDITTORIA ASPREZZA DEL MONDO.

È possibile ordinare il libro contrassegno richiedendolo all'Editrice Stampa, Edizioni Librarie, via Morenco 32, 10126 Torino, fax 011-6568.933 E-mail lettere@lastampa.it
Gli abbonati a «La Stampa» hanno diritto a sconto del anche acquistandolo presso Salone di via Roma 80 a Torino
I LIBRI DE «LA STAMPA», DISTRIBUITI DA RCS LIBRI E GRANDI OPERE, SONO IN VENDITA NELLE MIGLIORI LIBRERIE

I LIBRI DE LA STAMPA

Città di Mondovì
anni 1198/1998
FIERA DI PRIMAVERA
39ª edizione
agricoltura commercio artigianato
SABATO 4 e DOMENICA APRILE 1998
dalle ore 9 alle ore 19
XII° CONCORSO ED ESTEMPORANEA DI PITTURA
5 aprile 1998
Isola pedonale
via Beccaria
piazza Roma
CONTRA 'D VIA BECCARIA

Armonie di Cereali

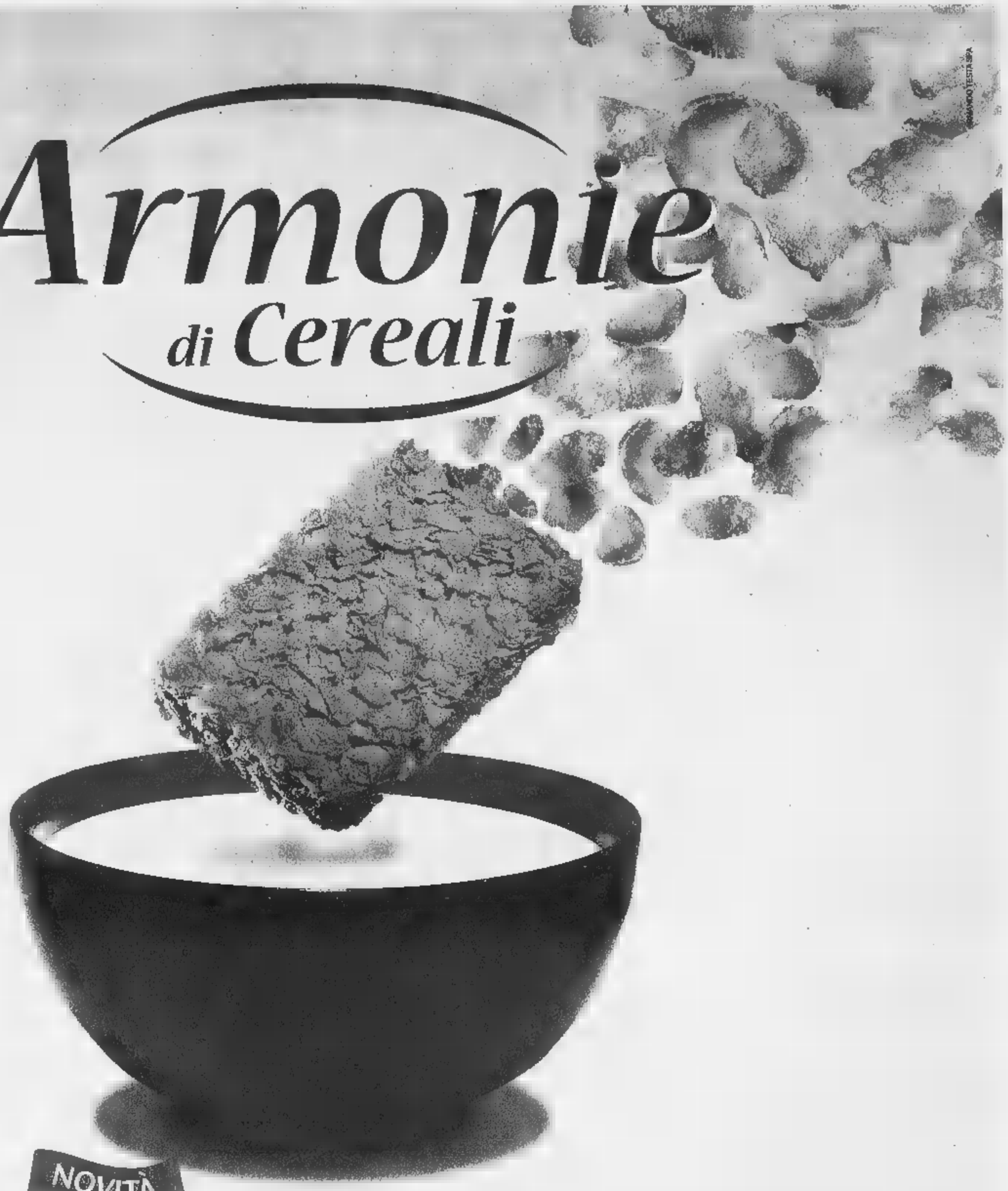

NOVITÀ

I PRIMI CEREALI MULINO BIANCO.

Mulino Bianco ti presenta il nuovo modo di fare colazione con i cereali: Armonie di Cereali. Croccanti e gustose formelle di fiocchi di cereali, inventate per offrirti ogni mattina il giusto apporto nutrizionale di **carboidrati, fibre, sali minerali, [illegible] grassi aggiunti.** Così, giorno dopo giorno, ogni giorno sarà più ricco di benessere.

La tua fonte quotidiana di benessere.

MULINO BIANCO
Barilla

SPECIALE IMMOBILIARE

PUNTO EDILNORD PUNTO EDILNORD PUNTO EDILNORD

punto EDILNORD
FRANCHISING IMMOBILIARE

IL FRANCHISING CHE CONQUISTA IL MERCATO IMMOBILIARE

Il nuovo Punto Edilnord di Alassio inaugura, con la gradita presenza di Paolo Berlusconi, i suoi nuovi uffici in via Mazzini 45, il giorno

9 aprile 1998 alle ore 20.00

Punto Edilnord è una grande realtà in franchising che fa capo a Edilnord Servizi Immobiliari, società del Gruppo Paolo Berlusconi, l'unica alla quale puoi accedere con un minimo investimento e conservando la tua autonomia imprenditoriale. Per saperne di più basta una telefonata; scoprirai che grazie al nostro know how, ai servizi esclusivi, al prestigio di un marchio leader del settore, anche tu potrai diventare per la tua città un Punto di riferimento nel panorama immobiliare.

LASCIATI CONQUISTARE DAL SUCCESSO. DIVENTA UN PUNTO EDILNORD

Le migliori agenzie si sono fatte un nome

Edilnord Servizi Immobiliari Divisione Franchising
Indirizzo Internet: http://www.edilnord.it - E-mail: fred@edilnord.it

Numero Verde 167-372372 CHIAMATA GRATUITA

PUNTO EDILNORD EDILNORD PUNTO EDILNORD

AGENZIA IMMOBILIARE

LigurCasa

CASE ITALGEST Network Immobiliare

VENDITE - AFFITTI - CESSIONI COMMERCIALI

PIETRA LIGURE (SV) - Piazza Martiri della Libertà 17
Tel./fax 019/628.302

PIETRA LIGURE: centro storico. Completamente ristrutturato. Indipendente su 3 piani. Soggiorno angolo cottura, 2 camere, 2 bagni, 1 terrazzo. Riscaldamento autonomo. Interessante.
L. 380.000.000. Rif. 026.

PIETRA LIGURE: centro storico. In ordine. Grande bilocale. 60 mq. Soggiorno angolo cottura, bagno, camera. Riscaldamento autonomo.
L. 215.000.000. Rif. [illegible].

PIETRA LIGURE: centro storico. Perfetto. Completamente ristrutturato. Mq 65. Cucinotta, soggiorno, 2 camere, bagno. Riscaldamento autonomo. Molto bello.
L. 275.000.000. Rif. 076.

PIETRA LIGURE: centro storico. Ristrutturato. Monolocale. Cucinino, camera, bagno.
L. 159.000.000. Rif. 030.

PIETRA LIGURE: unico. Stupenda vista mare. 200 mt dal centro. Cucinino, soggiorno, camera, bagno, 2 grandi balconi. Cantina. Termo autonomo. Posto auto.
L. 315.000.000. Rif. 079.

PIETRA LIGURE: [illegible] tranquilla. Ampio bilocale. In ordine. Ampio ingresso, cucina abitabile, camera grande, bagno. Posto auto. Terrazzo.
L. [illegible] Rif. 071.

PIETRA LIGURE: in ordine. Stupenda vista mare. Cucina grande, sala, camera, bagno. Ripostiglio. Grande balcone.
L. 285.000.000. Rif. 078.

PIETRA LIGURE: occasione unica. Mansarda mq 70. Luminosissima. Ampio soggiorno angolo cottura, camera, bagno. Posto auto. Termo autonomo.
L. 170.000.000. Rif. 086.

PIETRA LIGURE: ottima opportunità 1ª casa. Cucina, sala, 2 camere, bagno, 3 balconi. Vista mare. Esposizione Sud-Est-Ovest.
L. 315.000.000. Rif. 087.

PIETRA LIGURE: zona stazione, ideale 1ª [illegible]. Ristrutturato. Cucina, soggiorno, 2 camere, bagno. Cantina. 2 balconi. Ripostiglio. Vista mare. **L. 405.000.000. Rif. 047.**

LOANO: centro storico. Ristrutturato. Soggiorno angolo cottura, 2 camere, bagno. Ripostiglio. Termo autonomo. Vero affare. **L. 225.000.000. Rif. 50.**

LOANO: [illegible] porto. Unico nel suo genere. Monolocale. Cucina, camera, terrazzo, bagno, Termo autonomo.
L. 190.000.000. Rif. 101.

LOANO: centralissimo. Vista unica. Grande bilocale, mq 60. Cucinotta, soggiorno, camera, bagno. Balcone. Cantina. In ordine. **L. 265.000.000. Rif. 9.**

LOANO: centro storico. Ristrutturato. Cucina, soggiorno, 2 camere, bagno. Balcone. Finiture di pregio.
L. 360.000.000. Rif. 11.

LOANO: fronte [illegible]. Pezzo unico, sulla passeggiata a mare. 90 mq + 26 mq di terrazzo. Da ristrutturare.
L. 580.000.000. Rif. 100.

LOANO-PIETRA L.: 100 m dal mare. Ingresso, 2 camere, soggiorno angolo cottura, bagno. Box. Ristrutturato a nuovo. **L. 315.000.000. Rif. 12.**

LOANO: in complesso residenziale. Soggiorno angolo cottura, camera, bagno. Terrazzino. Termo autonomo.
L. 220.000.000. Rif. 22.

LOANO: 100 m dal porto. In palazzina nuova. Soggiorno angolo cottura, 2 camere, bagno, balconi. Riscaldamento autonomo. Ampia cantina. Parzialmente arredato.
L. 340.000.000. Rif. 10.

TOIRANO: 2° ed ultimo piano. Ingresso, cucinino, tinello, camera, bagno. Ampio balcone. Arredato. Posto auto di proprietà. **L. 165.000.000**

RUSTICI

PIETRA LIGURE: 3 km dal ma[illegible]. Piccolo rustico con possibilità ampliamento, con 5000 mq di terreno. Ottima posizione.
L. 230.000.000. Rif. 029 R.

PIETRA LIGURE: entroterra 7 km interessante proposta. Rustico su tre piani con annesso magazzino. Garage. Piccolo orto. Vista mare.
L. 110.000.000. Rif. 27 R.

Cosa c'è dentro la Pasqua?

Alcuni esempi:

PASTA FRESCA BARBERIS
RAVIOLI, AGNOLOTTI VERDI
E TORTELLINI DI CARNE

INSALATA RUSSA
MUSSO

22.900 AL KG.

STAGIONATO
20/22

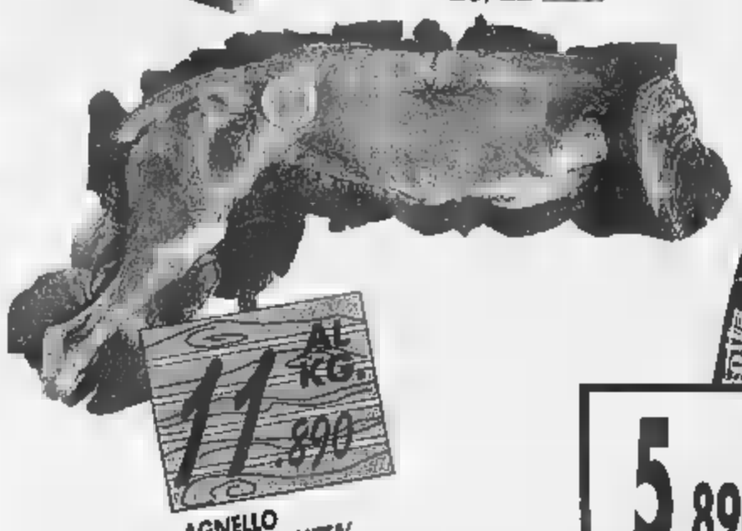

AGNELLO
INTERO O META'

SIAMO APERTI
DOMENICA 5
E LUNEDI' 6 APRILE
ORARIO:
DALLE 9.00 ALLE 21.00

5.890

UOVO
BIMBO/BIMBA
MOTTA LATTE
GR. 140
AL KG. L. 42.071

SPUMANTE
ASTI DOCG
MARTINI
LT. 0,750
AL LT. L. 7.854

5.890

COLOMBA
CLASSICA
KG. 1,000

5.490

12.890

UOVISSIMO
MATTEL

CAFFE'
GR. 250X4 - KG. 1,000

34.500

379.000

TELEFONO
CELLULARE
TIMMY NEC G9
STAND BY 28 ORE,
VIBRACALL, TRASMISSIONE
DATI E FAX, OROLOGIO SVEGLIA
E DATARIO,
+ SCHEDA TIM RICARICABILE

ipercoop
SAVONA

C.so Ricci - Tel. 019/84001

PAOLO BERETTO - MI

AD EVENTUALE ESAURIMENTO SCORTE

dal 6 al 12 Aprile

BUONA PASQUA

Prosciutto crudo Parma
al kg.
24900

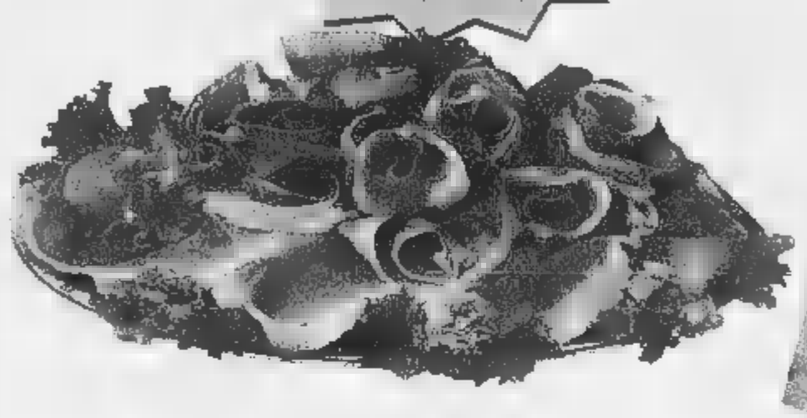

Colomba Maina
kg.1
7300

Spumante
Asti Martini ml.750
5500

offerte valide dal 6 al 12 Aprile salvo errori tipografici od esaurimento delle scorte

IPER sidis

DIS GROS

SAVONA - Via Nizza 43/R

CERIALE - Via Aurelia 274

LA CASCINA

Progetto Cucina

Il progetto, fase cruciale del definito, asseconda o modifica gli spazi, sfruttandoli ed ottimizzandoli, ottenendo l'armonia del Vivere, del Gusto ■ la Cucina desiderata che potrà essere anche con struttura in muratura con materiali di finitura a piacimento.
Nel tempo gli spazi e i luoghi cambiano. Tenendo presente questa esigenza, abbiamo progettato ■ sviluppato la

Cucina Riutilizzabile

cucina esposta presso PUNTO 4
Via 1° Alpini - Mondovì - tel. 0174/42210

Vi aspettiamo per sottoporvi il nostro pensiero/progetto presso

PUNTO 4 - Centro Cucine di Mondovì, il negozio di Cuneo ■ la sede di S. Michele M.vì (aperta anche la domenica).

Con gli impianti centralizzati si ridurrebbe la selva di antenne che deturpa le città

«Via le paraboliche dai balconi»

Invito della Rai per il 2000

Dalla selva di antenne, sui tetti, degli Anni '70, all'esposizione altamente antiestetica di «padelle», sulle facciate, degli Anni 2000. E' il rischio reale, per l'ambiente urbano, che deriva dall'introduzione della tv digitale via satellite se si ricorrerà al più presto all'installazione di antenne paraboliche centralizzate: la legge - la 249/97, detta legge Maccanico - le rende già obbligatorie, a partire dal 1° gennaio scorso, per gli edifici di nuova costruzione e per quelli soggetti a ristrutturazione generale.

E ieri la Rai, con una teleconferenza che ha unito una ventina di grandi città, ha voluto invitare sindaci, amministratori di condominio e installatori a considerare con più attenzione gli impianti satellitari centralizzati, tanto più che l'offerta dei canali digitali dallo spazio, oggi una quarantina, domani un centinaio, sarà molto presto - 2006-2007 - affiancata alla digitalizzazione anche dei normali canali terrestri. Quindi il lavoro e l'investimento di oggi può valere anche per domani. Nella teleconferenza, condotta dal direttore dei canali telematici e nuove offerte Rai, Carlo Sartori, sono intervenuti il presidente Zaccaria ed il direttore generale Celli.

L'installazione oggi di un'antenna parabolica condominiale, oltre a rispondere ad una precisa disposizione per salvaguardare il patrimonio ambientale e paesaggistico delle nostre città, conviene economicamente perché la legge sugli incentivi per le ristrutturazioni immobiliari considera le opere per la cablatura degli edifici e per le antenne collettive tra gli interventi il cui importo è detraibile fino al 41 per cento dalla dichiarazione dei redditi.

Inoltre - come è stato spiegato - oggi, grazie alle nuove tecnologie, è divenuto possibile realizzare con semplicità la conversione e l'adattamento degli impianti tv centralizzati già esistenti alla tv digitale via satellite. In altre parole: opere murarie può essere integrato con l'aggiunta di moduli l'impianto esistente, senza effettuare interventi nelle abitazioni. Mentre i nuovi impianti sono «universali», cioè adattabili e canalizzabili a qualsiasi evoluzione tecnologica.

La nascita di canali satellitari per il pubblico italiano e lo sviluppo delle pay-tv fanno aumentare la domanda: in 5 mesi (settembre '97-febbraio '98) il numero di utenti della digitale è passato da 150 a 350 mila anche perché in prospettiva si offriranno servizi concreti che non sono solo più spettacolo: banca, acquisti, Internet via satellite ecc. Ovviamente la qualità dell'immagine digitale è superiore (la differenza è quella tra un disco di vinile e un cd) e consente un miglior utilizzo delle frequenze senza interferenze: dove prima «passava» un solo canale oggi ne passano otto con un «linguaggio elettronico» più universale. Oggi sono ricevibili via satellite le tre reti Rai e le tre Mediaset, i canali Rai-sat (Cultura, enciclopedia, ragazzi Nettuno), Telepace, Sat 2000 e circa 80 canali in diverse lingue, italiano compreso (Euronews e Eurosport). Via satellite è anche disponibile una buona offerta di programmi radio.

Per avere un'idea dei costi: per la distribuzione in un condominio dei canali via satellite (digitali e analogici) utilizzando, ove possibile, la canalizzazione dell'impianto centralizzato, occorre una spesa di milione per ogni gruppo di 6-7 canali, più 5-800 mila lire per l'antenna e cifra variabile per gli interventi minuti sul cavo e le prese. Infine ogni utente deve acquistare il ricevitore digitale (da 800 mila lire a un milione). Altre soluzioni possono costare qualche milione in più da dividere fra i condomini. Il consiglio della Rai è comunque di rivolgersi sempre ad installatori iscritti all'apposito albo: la corsa al digitale e al satellite potrebbe far proliferare gli improvvisatori. [g. b.]

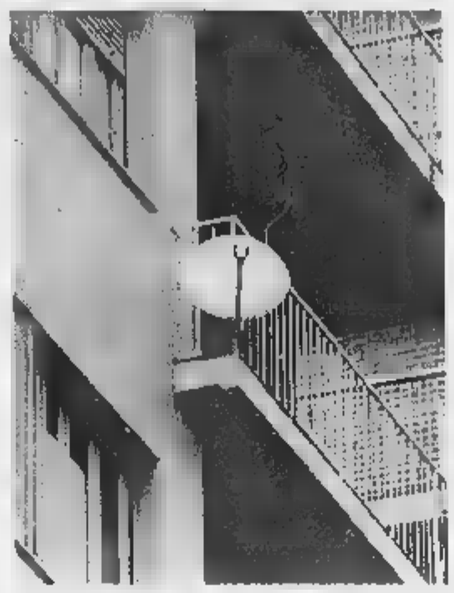

L'architettonica selva di antenne paraboliche che già oggi deturpa molti stabili è destinata a infittirsi

CHIAMA DI BELLA

Sperimentazione «beffa»

«Quella che sta partendo in tanti centri oncologici italiani è la sperimentazione della cura Di Bella. E' un'altra cosa, che non so come definire. Ma di certo ha nulla a che vedere con la terapia del medico modenese». Va giù pesante il procuratore aggiunto Raffaele Guariniello. Quello che sta emergendo dalla sua inchiesta sulla sperimentazione lo ha lasciato sbigottito. E sbotta: «Non c'è solo, ripeto un solo protocollo, dei 23 messi a punto, conforme a quella terapia. In alcuni cinque o sei componenti del cosiddetto cocktail, in altri non figurano affatto». Ma allora è beffa per tanti pazienti che hanno fatto la fila per sottoporsi al trattamento? Guariniello non lo dice, precisa solo che c'è un'inchiesta penale. «Che sta andando avanti a ritmo deciso». Giovedì ha sentito come teste il figlio del professore, Giuseppe Di Bella, e quello che ha saputo ha aggiunto una serie di tasselli precisi alla indagine. Ieri pomeriggio era prevista una «verifica importante» in Procura. Un controllo top-secret su cui il magistrato chiude a riccio.

IL CASO

NUOVI ATTENTATI NELL'ASTIGIANO

In tutti i negozi. Boom di clienti, esercenti soddisfatti

A Grugliasco già da ieri la spesa si paga in Euro

In lire	Prodotto	In Euro
149.000	Bici mountain-bike	76,91
89.000	Borsa Tocchini	45,64
85.000	Asse da stiro	43,59
69.900	Casco da moto	35,85
25.000	Scala in acciaio	26,32
20.000	Gonna	10,26
15.900	Coniglio con ovetti	8,16
11.900	Guanciale	6,11
	Pattumiera	5,08
4500	Olio per auto	2,31
4500	Rosai, arbusti fiori	2,31
	Collant donna	2,15
4000	Piatti monouso	2,06
2900	Tovaglioli di carta	1,49

Sopra, Susanna Chiereghin, che è il vende

Il pupazzo di Minnie a 45 mila lire e cioè a 23,07 Euro, pantaloncini a 22,05 Euro rispetto a un prezzo di 43 mila lire, abito da a 569 mila lire che equivalgono a 291,79 Euro, un giaccone tipo «Barbour» a lire pari a 51,25 Euro o una valigia a 210 mila lire «tradotte» in 107,5 Euro.

Succede a Grugliasco, trasformata da ieri in una specie di Maastrich targata TO, grazie a un'iniziativa promossa dall'assessore al Commercio Teodoro Capannelli con il sindaco Turigliatto. D'ora in poi - a partire dalla gran festa in programma oggi con l'apertura straordinaria di tutti i negozi locali, compresi l'Euromercato e le 180 insegne riunite nel commerciale «Le Gru» - i prodotti in vendita abbineranno al normale cartellino in lire quello in Euro, come rodaggio augurale in vista dell'ingresso in Europa.

Prime reazioni? Anche questa inedita valuta frontiere (in arrivo Fiesole dove è stata inaugurata una prima tiratura simbolica) per ora restano solo un simbolo di riferimento, nella zona pedonale di via Lupo è quasi plebiscito. A partire pizzaiolo Massimo Chieregnin che, con solennità da Bundesbank, sta piantando sulla sua teglia di farinata a 12 mila lire un cartoncino appena tradotto in 6,01 Euro. E pazienza se, tra salamini da 1,30 e pizze ai porcini da un Euro e mezzo, la moglie Susanna si lascia scappare un sospirone: «Non capisco più niente, e poi perché valutare 1996 lire per Euro? Nelle ultime ore sembra sia salito a 1996».

Misteri dell'alta finanza, anche se l'insegnante Luciana Lanzella non scompone: «Insegno in media di Grugliasco battezzata "Europa Unita" già 10 o 15 anni fa. E' un traguardo che ci è costato tante leggi e tantissimi soldi. Adesso che siamo, almeno godiamocelo». E magari scherziamoci su, stando al gioco inaugurato nel negozio fotografico di Roberto Mazzotta, con l'avviso «Non si accettano assegni» tra rullini da Euro e 13 cents e macchine fotografiche che 97,43. Messo in vetrina un vaso di ceci, ha promesso un Euro in omaggio a chi ne indovinerà il numero Risultato: elenco fittissimo di concorrenti, per cui «domani ricomincio».

Si ricomincerà anche alle Gru. Dove il presidente dei 180 negozi gongola per la reazione positiva della gente quanto i dirigenti dell'Euromercato, travolti da clienti che chiedono di approfondire l'argomento e ditte interessatissime all'esperimento. E dove oggi - escludendo ogni riferimento con quest'Italia po' acciaccata - la shop-ville offrirà nuova ambulanza alla Croce Rossa locale.

Dice l'ufficiale giudiziario Lino Muzzeo, mentre amici e familiarie lo ascoltano reverenti: «Sono laureato in giurisprudenza, un po' ma na intenda. Come novità è ottima. Ci insegnerà a tenere il passo, evitando un'espulsione che sarebbe tragedia. Grazie alla moneta unica, tra l'altro, potremo finalmente programmare una vacanza all'estero senza brutte sorprese e salassi inaspettati».

Tra i più ottimisti, gli anziani. Come certe coppie coi capelli grigi che ieri commentavano i nuovi prezzi con una sorriso intimidito: «Sono casalinga, mio marito è in pensione dopo una vita di lavoro. E l'idea di entrare in Europa piace a tutti e due». Molto più di bambini Silvia, imbronciata perché «faccio già la quarta elementare a scuola dell'Europa non mi parla mai nessuno». E più di tanti adolescenti pronti a ironizzare: «Ne riparleremo nel 2002, perché tutta questa fretta?».

CASO SPESE CONDOMINIALI

Non si paga il trasloco per i lavori in cantina

DA Voghera, Paolo, 75 anni, che cataloga rubrica dal 1980, pone un quesito condominiale non molto frequente e che per questo può essere utile anche ad altri lettori. Scrive: «Causa perdita acqua, dovuta a tubazioni interrate usurate, c'è la necessità di rifare l'impianto, ma per questi lavori straordinari occorre passare nelle cantine che sono proprietà esclusiva. Dovrei liberare la cantina da il contenuto (e è poco) e alla mia età dovrei pagare qualcuno per farlo. possibile addebitare la spesa del provvisorio trasloco e ritrasloco al condominio?».

«In caso lavori straordinari nelle proprietà singole per un interesse comune - spiega l'avvocato Lorenzo Profeta - i condomini hanno l'obbligo di includere tra le spese comuni anche la rivalsa spettante al singolo condomino per la necessaria liberazione dei locali esclusivi e per la ricollocazione delle cose individuali negli stessi locali. Ma non solo: anche per il mancato godimento dei locali di proprietà di quel singolo in conseguenza e in funzione dei lavori interesse comune, nonché per eventuali danni ai locali o alle cose in seguito alle operazioni di trasporti e dei lavori».

Continua il legale: «Il singolo ha anche il diritto di veder durare i lavori il minor tempo possibile e di ritrovare le sue cose, mobili e immobili, come e dov'erano. Il lettore farà bene a chiedere all'amministratore l'impegno scritto e firmato in relazione a tutti gli obblighi e le garanzie già citate. Comunque, anche se eventualmente più costosa, dev'essere preferita - esiste - una soluzione tecnica che risparmi i locali individuali, a meno che il singolo accetti la soluzione più economica anche se gli richiede maggior sacrificio».

Il proprietario di un appartamento al piano attico di un palazzo di 30 alloggi ci scrive: «Ho un balcone su quattro lati del palazzo che serve da cornicione e copertura porzioni dei vani sottostanti e dopo 30 anni è necessario rifare l'impermeabilizzazione. Io unico fruitore balcone devo pagare un terzo della spesa: ma di quale spesa? La demolizione dell'attuale pavimentazione, nuova impermeabilizzazione, l'intonaco sottostante rovinato da infiltrazioni o solo della pavimentazione, cioè la parte che realmente uso?».

★ «Il balcone-terrazza del lettore - spiega l'avvocato Lorenzo Profeta - ha anche la funzione di copertura per alcuni vani esclusivi sottostanti, quindi equiparato ai lastrici di esclusivo. Per le spese di manutenzione e ricostruzione, la ripartizione deve avvenire in base all'articolo 1126 del codice civile: un terzo va a carico del lettore e gli altri due terzi restano a carico dei soli proprietari dei piani sottostanti ai quali serve da copertura (Cassazione, sentenza n. 3542 del 1994). Il criterio di ripartizione riguarda tutti gli interventi necessari, connessi e consequenziali, dal ponteggio al rifacimento del solaio. Lo si desume chiaramente dalla Cassazione n. 11449 del 1992. Inoltre, secondo il Tribunale di Genova (7 novembre 1990): "E' illegittimo, per contrasto con l'art. 1126 del codice civile, il criterio di riparto di spesa che, in relazione ad opere di riparazione o ricostruzione della copertura di un edificio, onori i soli condomini utenti in via esclusiva, delle spese di pavimentazione, limitandb l'applicazione del diverso criterio di cui all'articolo citato, alle di impermeabilizzazione».

★ Ida Rosso invia per la signora Anna la ricetta dello sciroppo di sambuco, «che tutti gli anni fa mia figlia per la delizia e dei bambini» della «Mettere in recipiente non metallico 7-8 fiori di sambuco, un litro di acqua, un chilo di zucchero, 1-2 limoni e fettine, 30 g di acido citrico (si compra in farmacia). Lasciare in infusione al sole per 3-5 giorni, mescolando ogni giorno; attenti a non lasciare fermentare. Filtrare, imbottigliare. Chiudere con un tappo e tenere al fresco. Si beve diluito con acqua».

Domani i funerali

E' morto a 87 anni il conte Francesco Passerin d'Entrèves

Domani, alle 10,30, nella chiesa parrocchiale di Saint-Christophe in Val d'Aosta si svolgeranno i funerali del conte Francesco Passerin d'Entrèves, morto a Torino a 87 anni. Ufficiale di artiglieria da campagna nella Seconda Guerra Mondiale, rientrò nel in Valle dove fu arrestato e incarcerato.

Fu il primo sindaco del dopoguerra a St-Christophe, poi consigliere comunale ad Aosta. presidente dell'Automobile club Valle d'Aosta, rilanciò la in salita Aosta-Gran San Bernardo. Era anche appassionato di storia. Fu membro dell'Académie St-Anselme, vicepresidente dell'Associazione dimore storiche Piemonte e Valle d'Aosta e presidente della sezione piemontese e valdostana della Consulta Araldica.

Francesco Passerin d'Entrèves, che lascia la moglie Flaminia e i figli Alessandro, Lodovico e Pietro, sarà sepolto nella tomba di famiglia a Aosta.

IN BREVE

PIEMONTE LIBERATA VALLE D'AOSTA

In distrutto l'ingresso

VALLE AL Una bomba ha sventrato l'ingresso principale, il guardaroba, un pilastro portante e le vetrate di una tra le più conosciute e frequentate discoteche del Piemonte, la «Evita Forever» (nella foto l'ingresso danneggiato), ospitata nel complesso che accoglie anche le piscine «Cupole» e la televisione privata «Telecupole». L'attentato è stato a segno l'altra poco dopo le 21. All'ingresso del locale è stato sistemato un ordigno rudimentale, costruito con bombola del gas e altro liquido infiammabile. L'esplosione è avvenuta quando il locale era chiuso. Nessuno ha visto gli attentatori. L'intervento dei vigili fuoco ha impedito che le fiamme raggiungessero le sale principali del locale: i danni superano comunque i 400 milioni. Nessuno per il momento ha rivendicato l'attentato.

«Lenga Piemontèisa» è nata la Consulta

Oggi alle 15, a Palazzo Cuttica (via Parma 1), verrà presentata la «Consulta per la Lenga Piemontèisa» alla quale hanno dato vita 22 associazioni. Prevista l'«aprovasion "Diciarassion dij rapresentant del Popol Piemontèis" (Carta 'd Lissandria)». Il sindaco leghista Francesca Calvo porterà i saluti in piemontese: «E' quello della mia origine, preferisco non cimentarmi l'alessandrino».

bene i ragazzi

VERCELLI. I 32 ragazzi rimpatriati in Ruanda stanno bene, vivono con le loro famiglie e vanno quasi tutti a scuola. Lo dice il rapporto dell'Oim, l'Organizzazione internazionale per le migrazioni, inviato al Comune. La città aveva «adottato» i giovani africani, arrivati durante la guerra civile tra tutsi e hutu ed ospitati in comunità. Il governo ruandese aveva ottenuto, nelle estati del '96 e del '97, il loro rientro.

Israele «gemelle» Asti

ASTI. Don Luigi Ciotti (nella foto) parteciperà domani alle iniziative dedicate al gemellaggio tra Asti e il paese siciliano San Giuseppe Jato e il villaggio israeliano Nevè Shalom-Wahat el Salaam (che significa «oasi di pace» in ebraico e in arabo). Alle 10,30 in municipio si incontreranno le delegazioni delle amministrazioni che hanno deciso di promuovere, seguendo la lezione di don Lorenzo Milani, incontri formativi e scambi culturali tra scuole e associazioni. Alle 15,30 presso la Biblioteca Consorziale Astense si terrà un convegno dal titolo «Il messaggio di Don Milani raccolto dalla scuola». Alle 18 al palazzo della Provincia, l'intervento di don Ciotti sul tema «Educare alla pace e alla gestione dei conflitti». Alle 17,30 siglato il patto di solidarietà fra le amministrazioni.

In piazza l'uovo più grande del

AOSTA. Un uovo di Pasqua alto più di metri per 2 di larghezza e pesante 120 chili. Oggi, dalle 9 alle 17, in piazza Roncas di Aosta, quattro pasticceri guidati da Filippo Abrate, dell'Istituto d'arte pasticceria di Torino, tenteranno di realizzare «l'uovo più grande del mondo». La manifestazione ha lo scopo di raccogliere fondi da devolvere alla sezione regionale dell'Unione italiana per la lotta alla distrofia muscolare.

Titanic, Di Caprio ispirato un

ALASSIO. Ci fu un legame d'amore fra la miliardaria Lady Astor (moglie del proprietario del Times) e l'ingegnere italo-statunitense Emilio Portaluppi, che si trovavano a bordo del Titanic la tragica notte del 14 aprile 1912? La d'amore che il regista James Cameron ha fatto rivivere con Leonardo Di Caprio e Kate Winslet ha qualche riferimento con quella di Portaluppi che trascorse alla fine degli Anni Sessanta i suoi inverni pensionato ad Alassio?

Evase l'Iva, processato il principe di Seborga

SEBORGA. Giorgio I di Seborga, sovrano del piccolo Principato (nella foto) alle spalle di Bordighera, processato per non aver pagato l'Iva sulle monete e i francobolli in vendita nel Palazzo del Governo e nell'ufficio turistico, si difende sfoderando documenti che confermano l'indipendenza del suo territorio dallo Stato italiano. Giorgio Carbone dovrà comparire martedì davanti ai giudici del Tribunale di Sanremo per l'«evasione dell'Iva» stok di monete e francobolli acquistati nel '96, per un'ordine di circa milioni di lire. Giorgio I non aveva versato l'imposta governativa del 19% appellandosi all'autonomia fiscale del Principato e alla appartenenza allo Stato italiano. «Dimostreremo inconfutabilmente, che Seborga non è Italia - afferma il principe -. Diciamo "sì" alla nazionalità italiana, ma "no" al governo».

Lavagna, fallito il porto

LAVAGNA. Il porto turistico considerato il più grande del Mediterraneo, da ieri è senza corrente elettrica. L'Enel ha sospeso fornitura per morosità. Il tribunale Milano due giorni fa aveva decretato il fallimento della cala dei Genovesi, la società che ha costruito il porto lavagnese e lo gestiva: domani arriva a Lavagna il curatore fallimentare mentre il Comune si è fatto promotore di una «cordata» per salvare l'approdo che ha debiti per un centinaio di miliardi.

Tre albanesi in fuga inseguiti arrestati

NOVARA. Inseguiti l'altra notte alle porte di N tra una volante della polizia e albanesi. L'auto dei fuggitivi si è schiantata contro un muro e gli occupanti, all'arrivo degli agenti, hanno puntato loro contro una pistola, quindi sono scappati a piedi ma sono stati raggiunti e arrestati poco dopo. Hanno raccontato di aver rubato una Tipo a Torino e di essersi spinti fino a Novara per «vendicare» la sorella di loro, prostituta a Novara, uccidendo il protettore.

Katia «Voglio cantare al borgo antico»

BIELLA. Katia Ricciarelli (nella foto) s'è innamorata del borgo antico di Biella, dove a luglio vuole organizzare rappresentazione all'aperto dedicata ai giovani. La grande cantante lirica è stata in città mercoledì, per celebrare i 25 anni di un circolo musicale, e dopo aver visitato il Piazzo con l'assessore comunale alla Cultura, Vittorio Barazzotto ha lanciato la proposta: esibirsi in piazza Cisterna, fra antichi palazzi e portici medievali. «Penso io a organizzare tutto - ha detto il soprano -: chiedo solo tre o quattro giorni di ospitalità, e non voglio compensi». Il Comune è euforico: «Un'ottima idea». La ha suggerito anche l'opera: «Elisir d'amore», Donizetti. Dice Barazzotto: «Con la Ricciarelli è un rapporto di collaborazione che dobbiamo assolutamente coltivare».

" una Pasqua diversa?
una Pasqua colorata?
una Pasqua piena di...
sorprese? "

Dal 6 all' 11 Aprile gli animatori ti aspettano.

PASQUA 1998

Vieni dal 6 all'11 Aprile al Centro Commerciale LE SERRE per vedere gli artisti all'opera, con i giochi e le sculture di palloncini!
Al Centro Commerciale Le SERRE gli animatori ti aspettano per passare con te e con i tuoi bambini momenti di allegria!!

AXEL
Bar - Tavola calda Le Serre
BELLEZZA E RISPARMIO
Blue Spirit Gioielleria
SALMOIRAGHI VIGANÒ OTTICO
IL MAPPASCIGNO
BANCA PASSADORE

LE SERRE
CENTRO COMMERCIALE
coop
ALBENGA
Località Bagnoli - Strada Statale [redacted] per Garessio
A 500 METRI DAL CASELLO AUTOSTRADALE
PARCHEGGIO LIBERO - ARIA CONDIZIONATA

LAVANDERIA RAPIDA
Prixxi
promo sport articoli sportivi
ELETTRONICA 2000
SPEEDY FOTO SVILUPPO E STAMPA IN 30 MINUTI SERVIZIO DIFFUSIONE
TABACCHI EDICOLA

Per la pubblicità su LA STAMPA
PK
publikompass
17100 SAVONA
Piazza G. Marconi 3/5-3/6
Tel. (019) 814.887-811.182
16121 GENOVA
Via C. R. Ceccardi 1/14
Tel. (010) 540.184-592.580

LA STAMPA
SAVONA
E PROVINCIA

LA STAMPA
"In"
Savona
via Rio Galletto 3
Zona PAIP
Tel. 26.39.10

Redazione: Savona, p. Marconi 3/6, tel. 80.20.81 - Stampa In, tel. 26.39.10

Un imprenditore milanese presenta i disegni al comitato «Qualunque cosa ma subito»

Vecchio San Paolo, un nuovo progetto

Piazza Sisto, Monticello e Fornaci: avanzano i lavori

Al di là delle palizzate del cantiere: ecco in anteprima come si presenterà la nuova pavimentazione in piazza Sisto IV

SAVONA. Un imprenditore milanese intende ristrutturare l'ospedale San Paolo. La proposta è stata presentata al prefetto del comitato «Qualunque cosa subito» formato dai commercianti di Italia a piazza Giulio II. Intanto l'attività della giunta procede a tappe forzate per concludere i programmi prima della fine del mandato. Il progetto per la Monticello ma soprattutto i cantieri a piazza Sisto, della passeggiata a mare e dei ponti marciano spediti.

Il comitato di commercianti formato da Giovanni Delfino, Mimmo Bianchi, Flavia Quaglia e Giancarlo Barberis ha presentato al prefetto Michele Tolu un progetto realizzato dall'architetto milanese Marco Duina. Il professionista lombardo cura gli interessi di un importante costruttore milanese interessato a ristrutturare il vecchio ospedale. «Il nostro comitato ha voluto dire l'estrema concretezza delle iniziative intraprese - spiega il portavoce Giovanni Delfino -. Esistono imprenditori disposti a investire al San Paolo quando risolti i problemi burocratici. Il progetto dell'architetto Duina dimostra il reale interessamento privati al recupero dell'edificio». Il piano prevede la di numerose gallerie di negozi che si intersecano sotto il vecchio San Paolo. In questo modo verrebbero creati collegamenti fra corso Italia e via Giacchero e fra piazza Giulio II e corso Mazzini. Sul lato mare i commercianti propongono la realizzazione di un albergo. I piani superiori, invece, verranno destinati all'Authority portuale e alla Camera di commercio.

Nel frattempo la giunta Gervasio sta cercando di stringere i tempi per portare a termine le principali operazioni avviate. In piazza Sisto sono stati montati i pilastri della pensilina e la pavimentazione è ormai a buon punto. La sistemazione verrà completata da una grande quercia rossa. Il sindaco spera di inaugurare la piazza entro la fine di aprile. Nei prossimi giorni verrà ultimato anche il montaggio della passerella pedonale alla foce del Letimbro mentre per l'inaugurazione del ponte alla Torretta bisognerà attendere l'11 maggio. Ieri il sindaco, in pieno «forcing» elettorale ha inaugurato anche il palazzetto di Zinola ristrutturato.

Il vicesindaco Dario Amoretti presenta invece in commissione consiliare il Piano particolareggiato per il recupero del Monticello. Il progetto firmato dall'architetto Fallucca prevede la costruzione box sotterranei, la ristrutturazione chiostro e la creazione di percorsi pedonali e giardini.

Ermanno Branca

NOMI cognomi

STRUZZI. Il macello degli struzzi contestato dall'Enpa. Il presidente della Protezione animali Giovan Battista Buzzi ha criticato duramenete il progetto del Comune che prevede la costruzione di un reparto per la macellazione degli struzzi nel nuovo macello di piazzale Amburgo.

MAIELLANO. Il presidente della Fiepet, la Federazione dei pubblici esercizi, Pino Maiellano è in polemica con Telepiù per l'aumento dei canoni di abbonamento del calcio in tv. I titolari dei pubblici esercizi contestano l'aumento delle tariffe (da milioni l'anno). Maiellano minaccia di fare ricorso agli abbonamenti esteri: «Gli associati della Confesercenti abbo- in Inghilterra, dal momento che le tv britanniche trasmettono le partite del campionato italiano». Unico inconveniente il commento, che sarà in inglese anzichè in italiano.

Pino Maiellano

E' polemica fra Gervasio e la Curia per i funerali dei poveri. Il sindaco contesta: «Anzichè fare polemiche con i comunicati stampa il vescovo avrebbe potuto telefonarmi e avremmo risolto all'inconveniente. Vorrei comunque precisare che il regolamento funerali dei poveri risale a 16 anni fa».

Franco Becchino

L'ex presidente del Tribunale Franco Becchino è stato protagonista del convegno dell'associazione Il Ponte alla sala della chiesa evangelica di piazza Diaz. è parlato di partiti e associazioni. Fra i relatori l'ex sindaco di Savona Magliotto e di Genova Sansa e il senatore Pardini.

SERINO. Savona,la processione del Venerdì Santo, i monumenti i musei Rai2. L'appuntamento è per domani alle 18,40 la trasmissione Serano-Variabile. **[e. b.]**

Il colpo ieri pomeriggio a Spotorno

In tuta da operaio rapinano il market

SPOTORNO. Si è presentato armato di pistola e a volto scoperto alla cassa del supermercato Crai di via Berninzoni 138 e poi dopo essersi fatto consegnare un milione e zo in contanti si è allontanato assieme ad un complice facendo perdere le tracce.

La rapina è avvenuta nel giro di pochi minuti. Una persona, dall'apparente età di 35-40 anni, è entrata nel supermercato Supercrai, un paio d'ore dopo la riapertura pomeridiana. Si è diretto immediatamente alla e minacciando il cassiere con la pistola, mentre era intento a sistema- il registratore di cassa, si è fatto consegnare l'incasso del pomeriggio. In un primo momento si è pensato addirittura ad uno scherzo, ma tutto in pochi secondi si è chiarito. Nessuno nella zona, a parte alcuni clienti del supermercato, si è accorto del rapinatore e del suo complice.

I due (secondo una prima ricostruzione uno avrebbe fatto solo da palo), hanno agito a volto scoperto indossando due tute blu lavoro, e dopo aver raccolto il malloppo, si sono dileguati a breve tempo. Sono stati visti allontanarsi molto velocemente a bordo di una Fiat Uno di colore azzurro targata Pavia, che è risultato essa- stata rubata a Spotorno poco prima. Sul posto sono arrivati in brevissimo tempo i carabinieri ed una pattuglia del 112 che hanno subito fatto partire i posti di blocco in direzione del casello autostradale e lungo l'Aurelia a levante e ponente.

Nel bar a due passi dal market nessuno si è accorto di nulla. «Lo abbiamo saputo solo molti minuti dopo, quando entrati da noi alcuni clienti del supermercato. Visibilmente agitati ci hanno raccontato della rapina e che tutto stato rapidissimo», ha commentato il titolare locale. **[m. br.]**

Ancora polemiche sulle multe arretrate. Schede magnetiche di nuovo in vendita

In «affitto» i parcheggi del centro

Posti auto offerti ai residenti per 200 mila lire l'anno

SAVONA. Il Comune «affitta» i parcheggi del centro città. L'amministrazione comunale la prossima settimana invierà 3 mila lettere alle famiglie residenti nell'area compresa fra via Paleocapa, via XX Settembre, via Gramsci e corso Mazzini.

«Stiamo mettendo a punto il sistema agevolare la sosta dei residenti in centro città - spiega nella lettera l'assessore al Traffico Emilio Barlocco -. E' possibile prenotare il primo contrassegno al prezzo annuo di 200 mila lire. In seguito verranno comunicate le modalità di pagamento e la data effettivo inizio della sperimentazione». Per prenotare il contrassegno sarà sufficiente compilare la scheda inviata insieme alla lettera. Ogni famiglia, purchè abbia la residenza in centro città e possieda un'automobile, avrà diritto a tessera. L'abbonamento semestrale costerà 100 mila lire e quello annuale 200 mila. precedente sondaggio effettuato dal Comune prima che fosse fissato il prezzo, avevano risposto circa 700 savonesi. Del resto il Comune intende creare 1000 nuovi parcheggi pagamento nell'area compresa fra via Paleocapa, via XX Settembre, via Gramsci e corso Mazzini.

Ieri mattina intanto a Palazzo Sisto si è svolta una riunione fra Comune, vigili urbani, edicolanti e tabaccai per la vendita delle tessere magnetiche dei parcometri. I negozianti da alcuni mesi rifiutavano di vendere le schede magnetiche per gli eccessivi problemi burocratici e fiscali che ne derivavano. Ora il Comune ha risolto l'inconveniente: i commercianti dovranno fatturare l'Iva solo sulla percentuale di guadagno che il Comune riconosce per ogni tes- venduta. Lo meccanismo utilizzato per le schede Telecom.

Nel frattempo proseguono le polemiche sulle multe. Sono sempre più numerosi i savonesi che presentano ricorso contro le vecchie multe che il Comune invia agli automobilisti con le cartelle delle tasse. Il pretore ha già annullato decine di verbali perchè si trattava di multe prescritte. Le contravvenzioni effettuate da oltre cinque anni il Comune non ha effettuato solleciti di pagamento sono ormai prescritte. Gli automobilisti tuttavia devono presentare ricorso dimostrando di non aver ricevuto avvisi parte dell'amministrazione comunale. **[e. b.]**

OGGI IN CITTA'

Negozi aperti e mercato

Oggi apertura straordinaria dei negozi in città. La maggior parte dei commercianti savonesi sfrutterà la deroga concessa dal Comune in vista delle feste di Pasqua. I negozi dunque saranno aperti almeno al pomeriggio. Una giornata di intenso lavoro si preannuncia anche per l'Ipersidis-Upim di via Nizza, per il centro commerciale di corso Ricci, per l'Az di via Gnocchi e per la Standa di via Venezia. Oltre ai negozianti saranno in attività anche gli ambulanti del mercato di piazza del Popolo. Oggi nella piazza dell'ex stazione saranno allestiti i 270 banchi del mercato settimanale. A completare il quadro delle iniziative, contribuirà l'ormai tradizionale mercatino dell'antiquariato. Le bancarelle con dischi, libri, giornali, mobili e oggetti d'arte verranno sistemate sotto i portici di via Paleocapa. Il Comune ha reclamizzato l'iniziativa con manifsto pubblicitario. **[e. b.]**

Mondo Moda
Sposa

Abbigliamento
Uomo e Donna
Non solo cerimonia...

MONDOVÌ
VIA LANGHE, 51/A ▪ TEL. 0174/55.23.09
ORARIO 9.30-12.15 ▪ 15.30-19.15
Domenica aperto tutto il giorno
Chiuso il lunedì

CENTRO COMMERCIALE COMPRAVENDITE
Via Paleocapa r - Savona
Tel. 019 80.27.87 - 85.44.70

VENDESI

SAVONA APPARTAMENTO POSTO A PIANO ALTO CON ASCENSORE Ingresso, 4 camere, cucina, sala, 2 balconi, dispensa. Costruzione in stile Liberty. Richiesta L. 395 milioni.

SAVONA PIAZZA BRENNERO Appartamento stupendo, completamente ristrutturato posto a piano alto composto da: Ingresso, 2 camere, sala, cucina, bagno, balcone. Riscaldamento autonomo. Richiesta L. 180 milioni.

SAVONA ZONA VIA Appartamento libero composto da: Ingresso, cucinino, tinello grande, 1 camera, balcone, soffitta, ascensore, riscaldamento. Ampio ter- Richiesta L. 200 milioni.

SAVONA VIA FAMAGOSTA Appartamento composto da Ingresso, cucina N. 2 + sala bagno balconi cantina. Richiesta L. 210 milioni.

SAVONA VIA ALLA ROCCA Appartamento composto da: Ingresso, camere, cucina, bagno, balconi, risc. in ordine, boxs, cantina. Richiesta L. milioni trattabili.

QUILIANO Appartamento composto da: Ingresso, cucina, camere, sala, + magazzino sottostante. Da ristrutturare. Richiesta L. 140 milioni. Trattabile.

ALBISOLA Appartamento, 200 mt dal mare: ingresso 2 camere, bagno, balcone, cucina, in ordine + boxs. In ordine. Richiesta L. 400 milioni trattabili.

VARAZZE VILLA MARE, composta tre piani vista Golfo Ligure bifamigliare. Richiesta L. 1450 milioni.

AFFITTASI centrale negozi di varie metrature.

AFFITTASI appartamento centrale.

AFFITTASI appartamento arredato.

Inaugurati i locali del sindacato e il segretario nazionale parla del sanitometro

D'Antoni per la nuova sede Cisl

Ieri comizio (con polemiche) ai Salesiani

SAVONA. Il «sanitometro» ma anche i problemi del turismo e dell'occupazione sono stati trattati dal segretario generale della Cisl Sergio D'Antoni ieri mattina all'inaugurazione dei nuovi uffici del sindacato in galleria Aschero. Prima del «taglio del nastro» D'Antoni ha tenuto un comizio al cinema dei Salesiani. La platea era particolarmente affollata, ma soprattutto da addetti ai lavori. Il sindaco Gervasio, il vicepresidente della Provincia Giacobbe, il senatore Russo, Picciocchi della Camera di commercio, Pasquale dell'Unione industriali, Canavese e Sciutto dell'Authority portuale.

Il segretario generale della Cisl ha trattato tutti i principali temi di attualità: «Il sanitometro il redditometro e più in generale il Fisco devono essere collegati a una politica della famiglia. Le risorse recuperate devono essere reinvestite nella questione familiare». D'Antoni non è sbilanciato sul sanitometro, rimandando il giudizio definitivo a uno studio più approfondito su scaglioni di reddito e altri dettagli: «E' importante che il sistema garantisca una vera equità, non solo per i più deboli ma anche per il ceto medio». Il segretario della Cisl ha sottolineato la necessità di avviare i rinnovi contrattuali indugio, definendo inaccettabile il rinvio ventilato da Confindustria governo: «Se si tratta di una pax siglata a spese dei lavoratori non ci staremo». D'Antoni ha aggiunto: «Visto che Fossa piange sempre, vada al Muro del pianto Gerusalemme e si porti anche Cipolletta». Il segretario della Cisl ha sottolineato anche la «colpevole mancanza di una politica turistica in provincia di Savona». Al termine del comizio si è verificata anche contestazione. Mario Biagini del Cdu, sindacalista Cisl ha contestato D'Antoni: «La Cisl si è appiattita sulle posizioni del governo e non difende più i lavoratori. Da quando il sindacato si è schierato la sinistra alle ultime elezioni ha perso il ruolo di confronto e il potere di contrattazione». [e. b.]

Un momento dell'intervento segretario nazionale Cisl D'Antoni

Domani Burlando a Savona

Monti e Guelfi alleati di Gervasio Il ppi chiede chiarezza a Canavese

SAVONA. Domani arriva il ministro Burlando e l'opposizione prepara una «calda» accoglienza. Il gruppo civico di Monti e la Linea di Guelfi hanno deciso di appoggiare Gervasio.

Il ministro dei Trasporti Claudio Burlando domani alle 17,30 sarà protagonista del convegno «Savona città d'Europa» organizzato dal pds per la campagna elettorale di Carlo Ruggeri. Un avvenimento che sta scaldando il clima della campagna elettorale. L'opposizione, dalla Lega Nord a Forza Italia, ha annunciato una vivace contestazione al ministro anche i cobas aspettano il ministro per parlare di incidenti ferroviari.

Il Gruppo civico di Pino Monti e la Linea di Gianni Guelfi saranno alleati di Gervasio alle prossime elezioni. I due raggruppamenti hanno deciso di dar vita ad un'unica lista e di appoggiare il sindaco uscente. Nella nuova lista civica figurano, fra gli altri candidati, Pino Monti, Erika Gherardi, Aldo Cappello, Pier Giorgio Carrara, Claudio Rispoli, Roberto Murgia, Vittorio Panucci, Biagio Spolitu, Luigi Fontana, Ezio Fabri. Gervasio dovrà concordare gli alleati di Forza Italia, Ccd-Cdu e con la sua lista civica l'ingresso dei nuovi alleati che pare comunque probabile.

IL CONTRO CANAVESE. Il segretario del ppi Maurizio Scarfì in conferenza stampa ha presentato il programma elettorale ribadendo l'appoggio al candidato dell'Ulivo Carlo Ruggeri. Scarfì ha inoltre chiesto chiarezza al movimento di Canavese «Si presentino con un candidato in modo da diventare un referente preciso».

MANAGER. Il consigliere regionale di Forza Italia Franco Orsi sta curando la campagna del sindaco Gervasio. Un'iniziativa che sta suscitando un po' di malumore in alcuni esponenti di Forza Italia. [e. b.]

E domani arriva il nuovo manager

Ambulatori chiusi caos in via Collodi

SAVONA. Primo sabato con gli ambulatori di via Collodi chiusi. Ed è subito stato caos. Utenti con regolare prenotazione si sono trovati nell'edificio deserto. Qualcuno ha anche chiamato la polizia. Solo dopo le 10 le proteste si sono placate. Domani intanto l'Asl incontrerà ufficialmente il direttore generale Davide Amodeo.

VIA COLLODI. Una quindicina di utenti si è presentata ieri mattina alle per sottoposta alle visite agli esami del caso. Ignari della chiusura ma con regolare prenotazione da alcune farmacie dagli stessi Cupa (si trattava probabilmente prestazioni fissate molto prima della decisione di chiudere gli ambulatori al sabato), i pazienti hanno pure trovato le porte aperte (nemmeno i guardiani evidentemente sapevano della chiusura). Ci sono stati momenti di tensione, qualcuno ha anche richiesto l'intervento delle forze dell'ordine. Solo dopo parecchio tempo dirigente dell'Asl, Giancarlo Rodino, responsabile dell'assistenza infermieristica, ha risolto la situazione prendendo i nomi dei pazienti cui fissate nuove prenotazioni.

MANAGER. Domani pomeriggio il nuovo direttore generale dell'Asl, il genovese Davide Amodeo, incontrerà i primari, la conferenza dei sindaci e le organizzazioni sindacali nel suo primo giorno lavoro alla guida dell'azienda. [p. p.]

NOTIZIE FLASH

V. S. LORENZO

I poliziotti bloccano mini «gang» di ladri

Sono stati fermati da una pattuglia della volante, in via S. Lorenzo. Avevano lunghi cacciaviti, del tipo usato per scardinare le porte. Sono stati denunciati per porto atto allo scasso quattro nomadi: una maggiorenne, incinta; una quattordicenne due bambini di 10 e 11 anni. [f. p.]

FURTI

Indiani rubano al market con tecnica dell'ipnosi

Una coppia di indiani hanno rubato contanti per 4 milioni e mezzo nel market «Top D» di via Ciocchi. Si impossessati del denaro, custodito in un cassetto dal responsabile, dopo averlo ipnotizzato. [f. p.]

PIETRA BEL

«Bomba allo Scientifico» era falso allarme

Falso «allarme bomba» ieri mattina al Liceo Scientifico «Grassi» di piazza Brennero. Alla telefonata anonima ha fatto seguito l'intervento e i controlli della polizia. [f. p.]

Presunta frode allo Stato Arrestato ultimo latitante

Gregorio Blengino, 54 anni, di Sale Langhe, l'ultimo latitante nell'inchiesta sulle cooperative di allevamento e vendita bovini che avrebbero frodato una quarantina di miliardi allo Stato, è stato arrestato a Mondovì. Nell'inchiesta è coinvolto anche l'avvocato Camillo Becce, di Albissola. [f. p.]

TRIBUNALE

Irregolarità fiscali guai fiorista

Il gip ha rinviato a giudizio Maria Lino, 39 anni, per omessa dichiarazione dei redditi. La signora Lino gestiva un negozio di fiori in via Diaz, oggi condotto da un'altra persona. [f. p.]

E' morta la moglie del dottor Panconi

E' morta Elfrida Tarfusser, 51 anni, dipendente della Provincia e moglie del dottor Renato Panconi dell'Asl. I funerali si svolgeranno oggi alle nella chiesa della Villetta. [r. p.]

Esposto di cooperativa Opere sociali

Giuliano Arnaldi, presidente della cooperativa Recuperi di nostalgia per il reinserimento degli ex carcerati, ha denunciato le Opere sociali alla magistratura. Arnaldi contesta la mancata concessione dei locali del Santuario destinati ai laboratori artigiani. [e. b.]

Riscoprire Savona

Gli Inquieti vanno Suetta all'università

SAVONA. E' al polo universitario la nuova tappa del Circolo degli Inquieti. Il viaggio alla riscoperta di Savona, iniziato con la visita ai segreti della Cattedrale proseguito i tesori d'arte dimenticati dell'ex ospedale S. Paolo, prosegue domani sera toccando opere d'arte e tecnologia avanzata.

Il professor Giampiero Suetta, coordinatore generale tecnico dell'Università, sarà il conduttore dalle 20,45 di «Una sera all'Università»: curiosa, coinvolgente e soprattutto «inquieta» visita all'interno del plesso di Legino.

Le invenzioni, i progetti, le realizzazioni e le idee della facoltà savonese di Ingegneria saranno al centro dell'appuntamento diviso in due parti: «Invenzioni progetti di alta tecnologia da Savona nel mondo», e «L'Aula telematica».

Gli organizzatori invitano alla massima puntualità: alle 21 l'ingresso all'università verrà chiuso. [r. p.]

Savonesi non pagano

Comune scopre un tradito di 600 milioni

SAVONA. Il Comune ha individuato 320 debitori che dovranno nelle casse Palazzo Sisto oltre 600 milioni. Andando a spulciare negli archivi, il Comune ha scoperto che tanti non avevano pagato sanzioni amministrative anche conti dell'asilo e delle mense scolastiche, canoni di affitto dei negozi. Fra i debiti figurano inoltre mancati versamenti dell'imposta di pubblicità. Nel «libro nero» dei debitori del Comune sono stati inseriti anche gli utenti della biblioteca civica che dopo aver preso in prestito i libri si dimenticati di restituirli. Il per cento dei crediti del Comune si riferisce a sanzioni amministrative per lo più erogate ai danni commercianti per la mancata osservanza del regolamento comunale. Un altro 25 per cento si riferisce a crediti patrimoniali (affitti). Il restante per cento riguarda debiti sociali, cioè relativi a persone disagiate. Difficilmente il Comune riuscirà a recuperare questi ultimi crediti. [e. b.]

Tra i principali problemi da affrontare c'è la «razionalizzazione» degli istituti

Il provveditore: pochi tagli alla scuola

Intervista a Attilio Massara: perché ho scelto Savona

SAVONA. Pochi tagli per la scuola savonese. In vista della grande riforma che prenderà il via il prossimo anno, il nuovo provveditore Attilio Massara non intende mutare gli equilibri della scuola Originario di Vibo Valentia, 54 anni, sposato due figli e tre lauree (legge, filosofia e pedagogia), il nuovo provveditore ha preso servizio da poche settimane negli uffici di via Trilussa. Appena in tempo per occuparsi del delicato problema della «razionalizzazione» degli istituti.

«Mi sembra che i tagli siano già stati effettuati negli ultimi anni - sostiene il provveditore Massara -. Inoltre il prossimo anno è prevista una massiccia riorganizzazione di tutto il mondo della scuola e mi sembra assurdo avviare operazioni che potrebbero rivelarsi inutili o controproducenti». Il precedente incarico del nuovo provveditore è stato a Pordenone: «Dopo aver fatto tutta la carriera a Catanzaro ho ottenuto il primo incarico da provveditore a Pordenone dove mi trovato bene. Tuttavia lo anno il ministero della Pubblica istruzione ci ha invitato a indicare una serie di destinazioni gradite. Fra queste ho inserito la Liguria e dopo alcuni mesi ho ricevuto il telegramma di trasferimento».

Il provveditore Attilio Massara

La scelta Savona è stata dettata solo da motivi geografici ma il provveditore è disposto fermarsi lungo in città: «Ho indicato Savona per il mare, il sole e il clima. In teoria il mio incarico sarà quinquennale e rinnovabile per una volta. Al massimo quindi potrò restare Savona dieci anni. In ogni caso non chiederò il trasferimento per la Calabria perchè ritengo sia più giusto lavorare in contesti dove si hanno legami affettivi. Salvo ordini ministeriali, spero quindi di lavorare Savona. Il nuovo provveditore pare comunque bene intenzionato, visto che da pochi giorni si è trasferito con la famiglia in centro città. [e. b.]

SPETTACOLO

Palestra, è «Arcobaleno»

Si chiamerà «Arcobaleno» e verrà inaugurata maggio la nuova palestra polivalente attigua alla media statale realizzata dall'amministrazione comunale con una spesa di un miliardo. Il nome è stato deciso giovedì sera dal consiglio comunale sulla base di un nutrito elenco di proposte fatte dagli studenti di materna, elementare e media. Oltre ad «Arcobaleno», sul quale è ricaduta la scelta degli amministratori perchè ritenuto perfetta sintesi tra le diverse idee, molto gettonati sono stati: Hercules, Palagiovani, Eureka, Titanic. Alla seduta del parlamentino, su invito sindaco Paolo Badano, hanno partecipato numerosi studenti che per la prima volta hanno seguito da vicino consiglio comunale. «E' stato bello vedere con quanta partecipazione i ragazzi hanno aderito alla proposta scegliere il nome della palestra» ha commentato il sindaco. [a. z.]

LETTERE AL GIORNALE

Lite Barbero replica

Giuseppe Maiellano, presidente provinciale Fiepet, sentendosi toccato per le affermazioni fatte dal sottoscritto a mezzo stampa, mi ha fatto pervenire una lettera dal legale chiedendo rettificare le stesse in quanto «gravemente lesive dell'immagine e dell'onore dello sia come persona che come titolare di un preciso ruolo istituzionale».

Quanto sopra premesso, vorrei ribadire, precisando comunque che era mia intenzione offendere l'interessato dicendo che «Maiellaro deve stare con i piedi per terra non prendersi meriti che gli spettano», che è pur vero che il Giuseppe Maiellaro è membro della Commissione comunale pubblici esercizi, ma altrettanto vero che la suddetta commissione, nella seduta del 3 dicembre 1997, ha espresso soltanto un parere favorevole sulla proposta dell'amministrazione comunale di consentire l'apertura di 5 nuovi bar e ristoranti nelle zona a monte della ferrovia al fine di incrementare l'afflusso turistico nella collina, non ha rilasciato le necessarie autorizzazioni, in quanto trattasi di competenza degli organi del Comune.

Per quel che riguarda il virgolettato «folte schiere», lo stesso rappresenta una nota dispregiativa, in quanto l'associazione rappresentata dal signor Maiellano vanta, sul territorio alassino, una percentuale associati ben conosciuta.

Corrado Barbero, al Commercio Suolo Pubblico, Alassio.

Un ringraziamento pronto

La moglie Rina e il figlio Carlo ringraziano di cuore i medici tutto il personale del Pronto Soccorso dell'Ospedale San Paolo Savona per l'umanità dimostrata nell'assistenza a Mario Nasi.

In arrivo sulla piana i

Bretella autostradale Albenga-Ceva. E' moda ricorrente parlare di codesta arteria ma mai si è constatato che, prima o poi, l'Anas completerà l'ammodernamento della Statale che, da Imperia-Pieve di Teco-Garessio-Ceva, ne farà un collegamento veloce e conveniente, ottenendo nell'arco di 30-40 km in linea d'aria tre strade che dovrebbero convogliare la stessa utenza autostradale proveniente dal Piemonte precisamente l'autostrada Torino-Ceva-Savona e le due sopra menzionate. Ancora, si vorrebbe capire la convenienza economica dell'Autostrada dei Fiori ad investire centinaia di milioni nell'opera della bretella, quando l'utente che viene dal Piemonte si serve dell'autostrada Torino-Savona-Ventimiglia comunque non viene persa al fine del pedaggio. Infine su questa bella pianura ingauna che la si nostri figli nipoti se non un'immensa area di asfalto con sopra un numero infinito di mezzi che sferragliano e sputano inquinamento acustico gassoso?

Lettera firmata, Albenga.

Scrivere a La Stampa, piazza Marconi 3/8, Savona.
Per i fax: 019-81.09.71

NUMERI UTILI

AMBULANZE [tutte provincia]

118 Savona Soccorso

GUARDIA

Notturna (dalle 20 alle 6), prefestiva e festiva (dalle ore 14 del sabato alle ore 8 del lunedì):
Distretto Savona: telefono nu verde 167.556.688 (da Varazze a Spotorno).
Distretto Ligure: telefono da 167.556.688 (da Noli a Borghetto).
Distretto di Albenga: telefono num. verde 167.556.688 (da Cerialе ad Andora).
Distretto di Cairo Montenotte e Valbormida: telefono num. verde 167.556.688.

FARMACIE DI TURNO

SAVONA
Sono di turno dalle ore 8,30 alle 19,30:
Fascie, via Boselli 24, tel. 850.555.
Farina, via Giulia, tel. 827.495.
San Francesco, corso Tardy Benech 106, tel. 800.402.
Il servizio notturno garantito 19,30 alle 8,30 dalla farmacia:

Sono inoltre reperibili:
O
Inglese, corso Dante 344, tel. 640.128.
A
Ex ospedale, Mille Ignoto, tel.
MARINA
Fontane, via Biglati 24, 461.616.
ALBISOLA SUPERIORE
Stella Maris, corso Mazzini 152, tel. 480.243.
BORGHETTO S.
Comunale, Europa 33, 971.013.
CAIRO MONTENOTTE
Manuelli, Roma 75, tel. 503.855.
Lorgo, via Padre Garello 68, tel. 554.045.
CERIALE
Nan, via Libertà 3, tel. 990.092.
FINALE LIGURE
Schenone, Garibaldi 14, tel. 692.590.
LOANO
Nuova, via Doria 34, tel. 675.737.
Citriniti, piazza Colombo 1, telefono 745.342.
PIETRA
Centrale, via Garibaldi 36, tel. 628.021
Finadri, piazza della Basilica, tel. garantisce anche il servizio notturno.
QUILIANO
Comunale, via Roma 55, tel.
VARAZZE
San Nazzaro, piazza Maggio 11, tel.

STATO CIVILE

Laura Masio. Riccardo Cerulli.
MATRIMONI. Nessuno.
MORTI. Maria Gallesio, 76 anni, Pontinvrea, via Casone. Trasporto diretto questa mattina 8,15.
ATTIVITA'
Il Consiglio provinciale deciso riaprire i termini per la presentazione delle candidature nomina di difensore civico di Palazzo Nervi. L'incarico potrà affidato a coloro che abbiano di questi requisiti.

Possono concorrere avvocati, commercialisti che abbiano almeno dieci anni iscrizione all'albo professionale, docenti materie giuridiche e amministrative università e in istituti di istruzione secondaria per almeno dieci anni, magistrati e avvocati dello Stato, segretari provinciali comunali riposo, funzionari statali, regionali degli enti locali delle Asl. Questi ultimi funzionari momento della cessazione dal servizio dovevano ricoprire da almeno quinquennio qualifica dirigente. Poichè il precedente bando della Provincia è andato deserto, l'amministrazione di Palazzo Nervi ha emesso un nuovo avviso che scadrà il 15 maggio.

DA NON PERDERE

SAVONA
«Turandot» per scuole

Domani al Chiabrera di Savona per la rassegna del Teatro Ragazzi spettacolo l'Accademia Perduta di Ravenna dal titolo «Turandot». Inizio ore 15,30. Replica martedì alle 10 abbonamento per i ragazzi delle scuole medie. [p. p.]

PIETRA L.
Conferenza con gli astrofili

«La luna: perchè gira e non cade?». Conferenza domani, alle 21, presso la a consigliare di palazzo Golli a Pietra Ligure cura del gruppo astrofili (Castagnabanca). [a. r.]

Si parla di valzer viennesi

parlerà di valzer viennesi domani alle 21 nei locali della seconda Circoscrizione in via San Lorenzo. L'incontro con Antonietta Audisio è organizzato dal Centro rievocazioni storiche «A Storia». [a. p.]

Altro delitto in Riviera, collegamenti con i delitti del Savonese?

Racket, giustiziato [redacted]

Sanremo: ucciso da due colpi di «38»

IL CASO

REGOLAMENTO DI CONTI O VENDETTA

SANREMO. Ancora un delitto [redacted] racket in Riviera, forse collegato [redacted] l'uccisione di cinque prostitute, avvenute negli ultimi mesi tra Genova e Arenzano. E' infatti un'esecuzione in piena regola quella avvenuta l'altra notte sui crinali di Monte Bignone, [redacted] quota 1200 metri, sull[redacted] montagna che domina Sanremo.

A cadere sotto [redacted] colpi di una calibro 38, fulminato alla nuca, [redacted] stato Salvatore Cartisano, 49 [redacted]ni, calabrese residente [redacted] Imperia, ex cuoco, pregiudicato, con alle spalle [redacted] anni di galera per un omicidio avvenuto in Calabria. Un «pesce piccolo», secondo gli investigatori, che qualcuno ha deciso di toglierlo di mezzo. Cartisano è stato giustiziato in una piazzola a lato di [redacted] dei tornanti che aggrediscono la vetta di Monte Bignone. Chi ha sparato lo ha poi afferrato per il bavero del giubbotto di jeans trascinandolo per [redacted] ventina di metri in un campo incolto. Il killer non ha voluto nascondere nulla. La polizia, ieri mattina, ha rinvenuto anche i due bossoli della pistola semiautomatica che ha tinto di rosso sangue il nero della notte.

L'allarme è scattato poco dopo le 9,30 quando un pastore ha notato quel corpo riverso nell'erba. La [redacted] è stata isolata da [redacted] pattuglia della Forestale che ha ceduto il passo agli agenti della polizia giudiziaria del commis[redacted] Mario Viola, agli uomini della Mobile, [redacted] carabinieri del Nucleo [redacted] del Reparto Operativo. Sulla montagna è arrivato anche il procuratore Mariano Gagliano con il sostituto Giovanni Maddaleni.

E mentre a Monte Bignone [redacted] procedeva ai rilievi la polizia ha effettuato [redacted]a [redacted] di perquisizioni a Imperia, anche nell'alloggio di via [redacted] Genneys dove viveva la vittima. Importanti riscontri potrebbero arrivare dal rinvenimento del telefono cellulare della vittima. L'assassino potrebbe aver lasciato un [redacted] Intanto, sul fronte delle ipotesi, gli inquirenti pensano che il delitto possa [redacted] legato agli ambienti dello spaccio di droga e [redacted] prostituzione. E in Riviera, la criminalità dilaga.

I punti di contatto tra il delitto di Sanremo e le «esecuzioni» delle prostitute nella Riviera savonese [redacted] Cogoleto, sono costituiti dalla «tecnica» usata dal killer. Così come le prostitute, anche Cartisano è stato fatto scendere da un auto e colpito alla testa, due volte, con una pistola [redacted] grosso calibro. [redacted] caso di Sanremo, [redacted] stata utilizzata un'automatica, [redacted] relativa espulsione dei bossoli; nei casi di Albenga, Pietra, Varazze [redacted] Cogoleto, la pistola era una «38» a tamburo con proiettili [redacted] corazzati, a «piombo dolce», e cioè deformabili [redacted] con scarso potere penetrante. La possibilità che siano state utilizzate armi non in perfette condizioni è considerata quasi nulla. L'uso di proiettili deformabili, in realtà, dimostra solo la ferocia dei killer: in questo modo le lesioni prodotto sono devastanti. Molto di più se venissero esplosi proiettili corazzati, come quelli in dotazione alle forze dell'ordine. E intanto ripartono le indagini della polizia sulla tratta di donne tra Russia e Italia.

Giulio Gavino
Massimo Numa

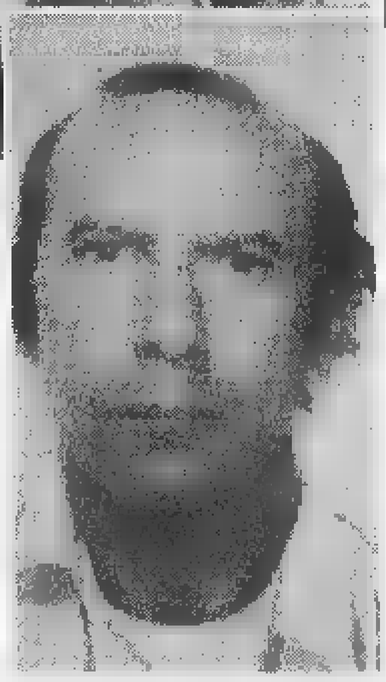

La scena del delitto, a Monte Bignone sulle alture di Sanremo e, a fianco, l'[redacted] di Imperia, Salvatore Cartisano, 49 anni, «giustiziato» dal killer della mafia con due colpi di pistola [redacted] testa (FOTO GATTI)

[redacted]

[redacted] organizzazione»

Interrogati dal gip, si difendono i presunti protettori di Slyudmyla

SAVONA. Nessuna associazione a delinquere. Lo smentiscono gli indagati; non viene contestato loro nella citazione per l'udienza di convalida dell'arresto e [redacted] fermo, che parla solo di favoreggiamento [redacted] sfruttamento della prostituzione.

Ieri mattina il gip Francesco Meloni ha sentito cinque dei sei uomini, due italiani e quattro albanesi, finiti in carcere [redacted] l'«operazione Piana» condotta dai carabinieri di Albenga e coordinata dal sostituto procuratore del tribunale Franco Greco. Sono stati colloqui brevi quelli di Dritan Bazai, 25 anni; Omeri Altin, [redacted] e Beqo Kasim, tutti difesi dall'avvocato Vittorio Varalli [redacted] Albenga, come anche quello di Ottavio Magistro, 34 anni, di Albenga, difeso dall'avvocato Giovanni Troccolo. E' durato molto [redacted] più, invece, il colloquio col gip di Bruno De Andreis, 57 anni, tassista di Albenga, ieri assistito dall'avvocato Carlo Coniglio.

In sintesi, i tre albanesi hanno smentito di far parte di organizzazioni, [redacted] hanno precisato di essersi trovati «per caso» nell'albergo di Vadino dove alloggiavano diverse prostitute, albergo che sarebbe gestito da parenti del tassista arrestato. E ancora, hanno smentito di essere stati nell'albergo per «fare la guardia alle ragazze».

Più complesso l'interrogatorio di De Andreis. Ha smentito anche lui [redacted] far parte di organizzazioni, [redacted] di aver sfruttato le «lucciole». Avrebbe [redacted] invece di aver accompagnato dall'albergo ai marciapiedi dell'Aurelia [redacted] viceversa diverse ragazze. Due le avrebbe anche accompagnate da Rimini ad Albenga: ma sempre, tutte, in qualità di clienti del suo taxi. «E' difficile, [redacted] questo caso, distinguere il confine oltre il quale c'è il favoreggiamento», [redacted] è limitato a dire l'avvocato Coniglio. De Andreis avrebbe anche dato una [redacted] Magistro, disoccupato, facendolo lavorare con un'altra auto. Ieri a Palazzo di giustizia non è stato possibile appurare la posizione del sesto fermato, Bledar Flamurai, albanese di [redacted] anni. [f. p.]

[redacted]

[redacted]

Albenga, l'Aurelia sotto assedio fermati decine di prostitute e viado

ALBENGA. Più di cinquanta uomini appartenenti alle compagnie dei carabinieri di Savona e di Imperia, coadiuvati da due squadre del secondo battaglione Liguria e da uomini del nucleo operativo provinciale. Questo l'ingente spiegamento di forze messo in campo la scorsa [redacted] notte per un'ennesima importante operazione contro [redacted] mercato del sesso ed [redacted] suoi protagonisti «lucciole», viados [redacted] clienti.

Nel Ponente savonese, [redacted] principalmente nel tratto di Aurelia tra Ceriale ed Albenga, [redacted] calda della prostituzione locale, sono stati istituiti numerosissimi posti di blocco da parte dei militari che hanno effettuato una lunga [redacted] di accurati controlli. Dodici viados sono stati identificati, assieme a 4 prostitute albanesi e a 8 nigeriane. I 12 viados fermati dai carabinieri e 5 tra le «lucciole» nigeriane che passeggiavano ai bordi della strada piuttosto «scoperte» sono stati denunciati per invito al libertinaggio. Per tutte le persone fermate [redacted] stata avviata la procedura [redacted] espulsione perché trovate [redacted] in regola.

Il pattuglione [redacted] proseguito nella nottata con l'identificazione anche di [redacted] clienti fermati ai bordi della strada durante la contrattazione con le prostitute. La serie di controlli al «mondo [redacted] notte» sull'Aurelia tra Ceriale ed Albenga ha portato, sempre la scorsa notte, [redacted] molti controlli agli autoveicoli in transito e soprattutto a quelli in sosta. I carabinieri hanno fermato infatti 120 autoveicoli [redacted] chiesti i documenti a 170 persone. Durante [redacted] posti di blocco [redacted] state verbalizzate 110 contravvenzioni molte delle quali per intralcio alla circolazione.

Altri pattuglioni, simili [redacted] quello condotto la scorsa notte, [redacted] ripetuti con frequen[redacted] nei prossimi giorni [redacted] tutto il Savonese. L'«offensiva» contro il mercato del [redacted] da parte delle forze dell'ordine è partita nei giorni scorsi con lo svilupparsi di numerose operazioni congiunte. Almeno una ogni notte tra rettilineo e stazione di Albenga. Questura di Savona, polstrada, polfer, squadra mobile, nucleo anti-crimine [redacted] ufficio stranieri hanno bloccato numerosissime prostitute in arrivo da Genova a Loano e le hanno dirottate sulla stazione di Albenga dove gli agenti, in seguito ai controlli, ne hanno denunciato alcune decine senza documenti. La maggior parte delle extracomunitarie fermate nei giorni scorsi [redacted] nigeriane ed albanesi.

Massimo Boero

Due foto dei controlli anti-prostituzione dei carabinieri tra Albenga [redacted] Ceriale

Sezione Imprenditori [redacted] dell'Unione Industriali | **Ordine degli Ingegneri** | **Ordine degli Architetti**

Collegio dei Geometri | **Collegio dei Periti** | **Comune [redacted] Savona**

In collaborazione con l'Ente Scuola Edile

Lunedì [redacted] Aprile 1998 - [redacted] 15,30

presso l'Ente Scuola Edile, Legino
INCONTRO DIBATTITO

Legge 449/97 Interventi di recupero edilizio
detrazione [redacted] 41% - Indicazioni operative

Case & Case ® Intermediazioni Immobiliari

contatto immediato
0336/514.016
0336/514.017
0336/443.339

Savona
C.so [redacted] 189r
Tel. 019/820.818
E-mail
CASE.CASE@PN.ITNET.IT

1) **Savona, corso Mazzini**, 2° piano, termoautonomo, in ottimo stato, mq 105, ingresso, cucina abitabile, 2 camere, sala, bagno e ripostiglio, 2 balconi. Possibilità uso ascensore. Richiesta L. 300.000.000. Rif. 493.
2) **Savona, zona** [redacted], alloggio ingresso alla genovese, cucina, sala, tr[redacted], due camerette, ripostiglio, cantina. Richiesta L. 320.000.000. Rif. 368.
3) **Savona, via Paleocapa**, alloggio totalmente ristrutturato, ottime finiture con soluzioni d'architettura moderna [redacted] mansardato, 6° piano, ascensore, termoautonomo, ingresso, soggiorno, cucinino [redacted], cameretta, ripostiglio, bagno. Richiesta L. 330.000.000. Rif. 5[redacted].
4) **Savona, zona la Rusca**, alloggio molto luminoso, 3 balconi, ingresso, grande soggiorno, cucina 18 mq, 2 camere, doppi servizi, ottimo stato, buona esposizione solare. Richiesta 360[redacted]. Rif. 517. Possibilità [redacted] L. [redacted]. [redacted] 5333818.
5) **Savona, zona la Rusca**, alloggio luminoso, termoautonomo, ingresso, camera, cucina, sala, bagno, ripostiglio, grande terrazzo. Richiesta L. 190.000.000. Rif. 516. Possibilità box mq 24 L. 50.000.000.
6) **Savona, BOX varie metrature**: zone S. Michele, via Mignone, Rocca di Legino, Albisola Mare. Tel. 0335/5333808.
7) Capannoni con destinazione commerciale, artigianale, industriale in vendita con pagamenti personalizzati o in affitto, di varie metrature e diverse altezze per ogni tipo di esigenza in Albisola, Savona, Quiliano, Vado Ligure e Valbormida. Tel. 0335/[redacted]
8) **Albissola Mare**, panoramico soleggiato su prima collina, ingresso, cucina grande, sala, due camere, bagno, balcone a loggia vista mare, cantina, [redacted] box grande, orto, giardino condominiale. Richiesta L. 360.000.000. Rif. 520.

banca dati immobiliare, soluzioni personalizzate

9) **Albissola Mare, viale Faraggiana**, alloggio 2° piano, ingresso, angolo cottura/tinello, camera, cameretta, bagno, ripostiglio, 2 balconi, cantina, box. Occupato affitto. Rif. 497. Tel. 0335/5333808.
10) **Albissola Mare, zona piazzale Lombardia**, alloggio totalmente ristrutturato, ingresso a salone, cucinino, 2 camere, bagno, ripostiglio e grande balcone di mq 20. Richiesta L. 310.000.000. Rif. 097.
11) **Albissola Capo**, alloggio 100 mq dal mare ingresso, cucina, 2 camere, + cameretta, servizi igienici, ripostiglio, termoautonomo, grande balcone. Richiesta L. 260.000.000. Rif. 487.
12) **Albissola Superiore**, zona uliveto con vista panoramica, terreno di mq 2000, con progetto approvato per villa monofamigliare di mq 200 di abitativo + fondi. Richiesta L. 390.000.000. [redacted] 374.
13) **Finale Ligure, loc. S. Bernardino**, bilocale con ingresso indipendente, di recente edificazione, terrazzo e posto auto. Richiesta L. 180.000.000. Rif. 421. Tel. 0335/5333880
14) **Celle Ligure**, alloggio in piccola palazzina: ingresso, tinello c/angolo cottura, 2 camere, ripostiglio, servizi igienici, panoramico giardino, cantina, posto auto, termoautonomo, totalmente ristrutturato. Rif. 472. Tel. 0335/5333818.
15) **NUOVO 140.000.000 - a 12 chilometri** [redacted] **Savona** - soleggiatissimo, ingresso, cucina abitabile, soggiorno, 2 camere, bagno, cantina, 2 balconi 20 mq, eventuale box in affitto. Possibilità mutuo 100 milioni, 15/20/25/30 anni a bassissimo tasso variabile. Rif. 509.

consulenza tecnica, progetti & preventivi

assistenza giuridica & fiscale legale - notarile - tributaria

16) **VILLETTA monofamiliare**, indipendente, di nuova costruzione mai abitata, in piccolo centro di villeggiatura collinare 650 m di altitudine, a soli 30 minuti di strada (a[redacted] [redacted] Savona. Alloggio + mansarda, cantina, tavernetta con servizi, grande box, giardino/orto mq 900. Richiesta L. 320.000.000.
Possibilità frazionamento ed acquisto di solo alloggio + mansarda e parte giardino L. 220.000.000. Rif. 513.
17) **PROGETTO** approvato per villetta mono/bifamiliare con 600 mq di giardino/orto - opere di urbanizzazione pagate. In piccolo centro di villeggiatura collinare 650 m di altitudine, a soli 30 minuti di strada (autostrada) da Savona. Richiesta L. 95.000.000. Rif. 512.

consulenza finanziaria, mutui - finanziamenti

18) **Altare**, centrale, panoramico, quarto piano in elegante palazzo di recente costruzione, posto su due livelli: 1° livello: ingresso, cucina, sala, bagno, scala interna, balcone; 2° livello: [redacted] camere, bagno, dispensa, cantina. Richiesta L. [redacted] milioni. Rif. 518.
19) **OTTIMO INVESTIMENTO!** Appartamenti [redacted] nuovi 60/80/100 mq a partire da 110.000.000 [redacted] cui 100.000.000 mutuo a tasso agevolato 3%; vicinanze Carcare.
20) **Carcare, loc. Case Lidora**, casetta bifamiliare totalmente indipendente, giardino circostante, lavori in fase di ultimazione, ottima esposizione solare. Rif. 148-149.

E in Riviera molti operatori stanno lavorando per ristrutturare locali e arredi

Albenga, cambia il commercio

Ora aprono in centro nuovi negozi e birrerie

ALBENGA. Cambia il commercio ad Albenga. Nel giro di pochi mesi sono nati [illegible]vi negozi, altri sono stati chiusi altri ancora, sintomo di vitalità commerciale, [illegible] stati rinnovati. Altri anco[illegible] hanno cambiato gestione. A giorni, in via Genova, aprirà i battenti una nuova birreria nei locali dove, sino a pochi anni fa, c'erano gli uffici della banca San Paolo. Sempre nell'ambito dei locali pubblici [illegible] cambiato gestione, trasformandosi in birreria, l'ex «Maximilian» oggi «John Smith Pub» in perfetto stile irlandese, ha cambiato genere il «Black Out» diventando, da discoteca, american bar con il nome di «Betty Buup». E ancora ha aperto i battenti il «Maxim», bar e ritrovo giovane in viale Dalmazia.

Nel settore ristorazione ha cambiato gestione l'ex «Arcimboldo» in viale Pontelungo diventato da spaghetteria una pizzeria. Nel centro storico, dopo l'apertura di «Fassu da mi» ha aperto anche «Suttu cà» in piaz[illegible] San Francesco. Completamente trasformata anche l'«Osteria dei Leoni», sempre nel centro storico, diventato ristorante [illegible] specialità [illegible] pesce.

Nel settore abbigliamento dopo la chiusura di «Sisley» per cessazione [illegible] attività è stato aperto un nuovo negozio in via Roma. Hanno aperto, per la prima volta, anche due stock-hause. La prima, chiamata «l'officina» [illegible] inaugurata sulla strada che porta a Leca, in regio[illegible] Bagnoli mentre il secondo negozio, chiamato semplicemente «Stock-house» ha aperto i battenti in via Milite Ignoto al posto di [illegible] negozio di pelletteria.

Un modo per cercare di migliorare il look ma anche di offrire un servizio migliore alla clientela che sta diventando sempre più esigente e consapevole. «La crisi commerciale ad Albenga non si può dire finita. Il momento è ancora difficile. C'è poca disponibilità [illegible] soldi da parte della gente che fa molta attenzione agli acquisti. Il mercato immobiliare si sta muovendo e questo è un buon segno. La stagione non sarà negativa ma ci saranno tanti cambi perché i turisti prenotano per periodi piuttosto corti le loro vacanze», ha spiegato [illegible] presidente Ascom Mario Saccone.

Mario Saccone presidente Ascom interviene sui problemi del commercio

Massimo Boero

Concessionari, è boom

Nuovi programmi di sviluppo per le case automobilistiche

ALBENGA. Il tessuto commerciale di Albenga cambia anche per quello che riguarda i concessionari automobilistici. In pochi anni i maggiori commercianti di auto hanno cercato nuovi spazi per poter allargare la loro attività, un sintomo della vitalità del settore. [illegible] se la Fiat ha cambiato concessionaria (chiusa la «storica» Autosette è comunque presente in viale Liguria con il salone Autoaz[illegible] che, proprio in questi giorni, ha inaugurato un grosso centro a Villanova [illegible] tanto di officina autorizzata per le revisioni) l'Alfa Romeo, dopo l'«abbandono» della famiglia Gerino, si è ampliata spostandosi in regione Bagnoli con la concessionaria Vega.

Anche la Lancia, dopo anni di «latitanza» [illegible] ritornata da qualche tempo alla grande in viale dell'Agricoltura.

Non mancano le trasformazioni tra le case straniere. E [illegible] la Ford, attraverso Rivierauto, ormai da anni ha la maggiore penetrazione di mercato al di fuori delle regioni di lingua tedesca, altre case si stanno allargando. Oltre alla Mercedes, che ad Albenga ha il punto vendita più grosso della Riviera con Autonovanta, ha programmi di sviluppo anche la Bmw.

Nelle ultime settimane, però, stanno prendendo nuovamente piede [illegible] salonisti «tutt'auto». Una spiegazione molti la vedono nella grossa presenza dell'usato che oggi è fermo in Italia dopo gli incentivi dello Stato per la rottamazione [illegible] molte case automobilistiche hanno «allargato» anche [illegible] chi non aveva auto vecchie [illegible] dieci anni. Un mercato in forte movimento che fa «girare» ogni [illegible] decine di miliardi.

Anche perchè nell'Albenganese gravita una grossa fetta di clientela dell'entroterra ma anche di clientela dell'Imperiese, visto che le concessionarie albenganesi si stanno espandendo proprio verso la clientela del levante. **[s. p.]**

A Borghetto

Il depuratore nelle «Fazzari»

BORGHETTO. Passi avanti importanti per il definitivo recupe[illegible] dalle ex [illegible] Fazzari [illegible] per la realizzazione del depuratore consortile, [illegible] sede a Borghetto, previsto da una quindicina [illegible] anni. Per le cave l'ammistrazione comunale ha affidato il progetto per studiare il definitivo intervento di bonifica. Sono stanziati [illegible] miliardi per smaltire i fusti già stoccati nelle Fazzari e contenenti il materiale tossico-nocivo e i rifiuti speciali già recuperati con la precedente bonifica costata diversi miliardi. Nelle cave verrà installato il mega-depuratore che dovrà servire Borghetto, Loano, Toirano, Boissano e Balestrino. I lavori inizieranno in poco tempo - dice la Regione - grazie ai dieci miliardi da tempo stanziati dal Fio. Ma alla fine i miliardi da spendere saranno almeno 25. «L'impianto consortile rappresenta un ulteriore passo avanti nella nostra azione per il progressivo e continuo miglioramento [illegible] acque marine [illegible] della balneazione», ricorda l'assessore regionale all'ambiente Lino Alonzo. Per il depuratore il neo sindaco [illegible] Borghetto, Franco Malpangotto, ha ottenuto la modifica degli impianti in precedenza previsti vi[illegible] alla foce del torrente Varatella zona dove già ci [illegible] problemi pesanti per la grande cementificazione fatta negli Anni '60. L'impianto per raccogliere i liquami sarà quello di Loano (verrà ampliata l'attuale struttura al confine [illegible] Borghetto). «Credo che [illegible] depuratore [illegible] recupero delle cave, con tutte le opportune modifiche ai progetti, si possa fare un salto di qualità turistico-ambientale», dice Malpangotto. **[a. r.]**

NOTIZIE FLASH

[illegible]

Svaligiato tabaccheria, bottino [illegible] 12 milioni

Visita dei ladri in una rivendita di tabacchi e generi alimentari di Rialto. La proprietaria ha denunciato ai carabinieri di aver subito il furto di 200 stecche di sigarette e di salumi e formaggi per un valore complessivo [illegible] 12 milioni. **[a. r.]**

[illegible]

Oggi la Croce Bianca inaugura due ambulanze

La Croce Bianca di Noli inaugura oggi due [illegible] ambulanze. Si tratta di un Fiat Ducato 2800 e [illegible] un Fiat Scudo 1900. La cerimonia si terrà fra le 15,30 e le 17 in via Repetto. Sarà presente una delegazione di Foligno. **[a. r.]**

[illegible]

Gelatai a «scuola» con i corsi del sindacato

Corso d'aggiornamento sul gelato artigianale da domani all'8 aprile (ore 14,30-18) presso la Tecnoristorazione di via Magenta a Loano. Il corso è organizzato dal sindacato provinciale «Gelato d'arte» e dalla Confesercenti. **[a. r.]**

[illegible]

Vendeva droga in piazza, [illegible] algerino

La polizia ha arrestato ieri in piazza del Popolo Mahrez Kalli, 20 anni, algerino con precedenti, per spaccio di stupefacenti. Il gio[illegible] stava vendendo hashish a tre militari [illegible] leva, che sono stati segnalati. Sempre ieri i carabinieri hanno arrestato a Borghetto Gaetano Gandolfi, 40 anni, [illegible] seguito della sospensione dell'affidamento ai servizi sociali. **[m. br.]**

Appaltate dal Comune numerose opere

Finale, partono lavori per oltre due miliardi

Olle avrà finalmente la fognatura Via alla metanizzazione di Marina

FINALE L. Metanizzazione del centro storico di Marina, fognatura di Olle, ludoteca [illegible] marciapiedi [illegible] Finalpia, illuminazione [illegible] via Caprazoppa. L'amministrazione comunale di Finale Ligure ha appaltato opere pubbliche per circa due miliardi. I lavori inizieranno nel giro [illegible] poche settimane, [illegible] sono già in corso. In alcuni casi gli interventi [illegible]o attesi da molti anni. [illegible] E' iniziata da pochi giorni la metanizzazione di Marina. Il primo lotto, per una spe[illegible] [illegible] 500 milioni, riguarda i vicoli che collegano via San Pietro con via Colombo. Dopo la posa delle nuove condutture per gas, acqua, fognatura, la pavimen[illegible] sarà rinnovata.

«Alla fine dell'estate sarà appaltato il secondo lotto che interessa direttamente via Colombo. Il grande intervento nel centro storico di Marina, per [illegible] spesa complessiva di [illegible] miliardi, si concluderà (i lavori saranno sempre sospesi in estate) nel 2001, si rifarà anche l'illuminazione pubblica», ricorda il sindaco Pier Paolo Cervone.

OLLE. La frazione di Finale, alle soglie del 2000 è ancora senza la rete fognaria. Finalmente si farà l'allaccio. I lavori per [illegible] importo di 500 milioni sono già stati aggiudicati. La nuova rete fognaria sarà collegata a un fitodepuratore dal costo di 300 milioni.

[illegible] Spiega il vice sindaco Livio Operto: «Prende il via l'importante intervento che trasformerà l'ex asilo di Pia in ludoteca e centro d'aggregazione giovanile. Per questo intervento abbiamo ottenuto un contributo ministeriale di 150 milioni. Il costo totale [illegible] di 250». [illegible] Costerà 100 milioni il nuovo collegamento pedonale di via Santuario davanti all'ingresso dell'Abbazia dei padri Benedettini. I lavori [illegible] già appaltati. Dopo Pasqua sarà demolito l'ex ponte ferroviario e sarà sistemato l'argine destro del torrente Sciusa. Sarà anche eliminata la scarpata a ridosso dell'ex stazione Fs che consentirà un miglior [illegible] al parcheggio alle spalle dell'ex colonia Lancia.

L'assessore Clara Brichetto

VIA [illegible] «Dopo Pasqua sono previsti i lavori per la nuo[illegible] illuminazione pubblica in via Caprazoppa. Il tratto interessato è quello fra l'ingresso del camposanto di Finalborgo e il ponte Bayley [illegible] via Dante sul torrente Pora», spiega l'assesso[illegible] ai lavori pubblici Clara Brichetto.

[illegible] Entro l'estate sarà inaugurata la nuova sala consiliare [illegible] palazzo civico che è stata completamente rinnovata. So[illegible] partiti anche i lavori di ristrutturazione degli uffici [illegible] munali di via Ghiglieri che attualmente ospitano il commercio e il turismo.

Ad intervento concluso questo assessorato andrà ad occupare i locali che oggi ospitano i vigili urbani. «Una sede più idonea [illegible] più a contatto con il pubblico per un settore fondamentale per l'economia cittadina. Avremo così [illegible] nuovo ufficio informazioni per i turisti», sostiene l'assessore Antonio Pastorino.

Augusto [illegible]

Ad Alassio ritorna alla ribalta la storia di uno dei sopravvissuti

Titanic, la «vera» storia di Jack

Fu amore tra lady e giovane naufrago?

ALASSIO. Fu amore corrisposto o solo una passione rimasta segreta quella che univa Lady Astor e l'architetto italiano, trapiantato negli Usa, Emilio Portaluppi, a bordo del Titanic in quella tragica notte del 14 aprile del 1912? Sul transatlantico «inaffondabile», Portaluppi si era lasciato convincere ad imbarcarsi (disdicendo una precedente prenotazione sull'«Oceanic») proprio dai coniugi Astor (lui proprietario del Times e lei trentenne affascinante in attesa di famiglia) di [illegible] era da tempo amico.

Ma si può paragonare la loro storia d'amore a quella messa in scena dal regista James Cameron (e [illegible] cui Leonardo DiCaprio [illegible] Kate Winslet hanno dato il loro volto nell'edizione cinemtografica dagli undici Oscar)?

Nella vicenda del «kolossal» cinematografico appaiono i coniugi Astor ma del giovane amico di famiglia il regista americano non fa cenno.

L'architetto di successo oggi avrebbe 117 anni, ma sono ancora consultabili le intervsite che rilasciò ad Alassio, ove trascorreva gli inverni, a partire dagli anni Settanta, presso la pensione «Palma». Portaluppi non aveva la bellezza di Di Caprio: viso paciocone, due occhi a spillo, le labbra corte e sottili, assomigliava vagamente ad Enrico Caruso.

Ma certamente ci fu del tenero fra lui [illegible] Madeleine Force, sposata al miliardario Lord Astor, che proprio dal naufragio rimase vedova, iniziando una carriera finanziaria che la portò [illegible] disporre di una ricchezza da capogiro. Fu lo stes[illegible] Portaluppi che, accettando infine di parlare con un giornalista, rivelò quel legame [illegible] in particolare il fatto che a convincere i marinai di una scialuppa ad issarlo a bordo, dopo averlo già respinto con i remi, fu proprio Lady Astor che si trovava fra i sopravvissuti. Era un personaggio, Portaluppi, che un tempo si definivano «gentleman» [illegible] che mai avrebbe scambiato le [illegible] memorie per un momento [illegible] notorietà. Ancora nel 1971, quasi a 60 anni dalla tragedia, erano ancora molte le domande su cui glissa[illegible] per rispettare la [illegible] dei suoi amici. Dice Silvio Viglietti, il noto ristoratore che ha preferito i fornelli alla carriera di avvocato: «Lo chiamavamo "professore" per la [illegible] aria di elegante accademico. Era nato ad Arcisate, in provincia di Varese, ma aveva fat[illegible] carriera in America. Quando si ritirò in pensione, che riceveva in dollari dagli USA, scelse di vivere, nei mesi invernali, nella mia pensione. Lo consideravamo uno di famiglia. Mio figlio Massimo, allora bambino, lo accompagnava nelle sue passeggiate alassine».

[illegible] naufrago del «Titanic» Emilio Portaluppi raccontò la sua storia agli albergatori del «Palma»

Portaluppi, ventisette anni fa, rimasto ormai uno dei cinque superstiti viventi del Titanic (di cui conservava una [illegible]gantografia), sognava [illegible] poter realizzare [illegible] convegno dei sopravvissuti, ma l'occasione promozionale non fu colta dagli enti turistici interessati. Portaluppi (che nel 1912 aveva 31 anni) si salvò con un tuffo da un'altezza di venti metri e grazie all'aiuto che il destino volle gli fosse prestato dalla donna che amava.

La figlia di Portaluppi, Ines, ha oggi 95 anni [illegible] vive a Velate (Varese). L'architetto morì nel 1972, a 91 anni.

Romano Strizioli

Polemiche a Alassio

«Anglicana ormai in stato [illegible]

ALASSIO. «Sono passati quasi otto mesi da quando l'amministrazione ha perfezionato l'acquisto della chiesa anglicana, ma questa ed il giardino continuano a [illegible] in condizioni di disordine [illegible] di degrado». Il coordinamento alassino di Forza Italia ha polemizzato con sindaco e giunta, tramite un comunicato stampa inviato ieri, sull'ultima acquisizione di immobile da parte del Comune.

Si dice nel documento: «Il cancello all'entrata della struttura è inutilizzabile, il giardino e le piante circostanti [illegible] in stato di completo abbandono ed il tetto della chiesa è in condizioni tali da far temere possibili infiltrazioni in [illegible] di piogge. La giunta leghista ha speso 800 milioni per effettuare questo acquisto. Considerato l'alto numero [illegible] edifici più o meno fatiscenti già in possesso del Comune di Alassio, il cui utilizzo è già un problema grave e tuttora irrisolto, quest'ultima acquisizione non ci è parsa né opportuna né necessaria».

Proseguono [illegible] Francesco Bogliolo e Mimmo Giraldi [illegible] coordinamento [illegible] Alassio di Forza Italia: «Gli errori compiuti dalle passate amministrazioni dovrebbero insegnare qualcosa, [illegible] sarebbe davvero spiacevole piangere, fra qualche anno, sulle rovine di [illegible] secondo "Grand Hotel"».

In un altro comunicato, questa volta inviato dal membro [illegible] direttivo provinciale di Alleanza nazionale Roberto Socco, si contesta [illegible] cambiamento di nome [illegible] passeggiata «Italia» ribattezzata passeggiata «Dino Grollero». An non contesta la scelta del nuovo [illegible] ma la «provocazione di cancellare il nome "Italia" dalle vie [illegible] dalle piazze cittadine da parte dell'amministrazione comunale leghista». **[m. br.]**

ECONOMICI

SETTORE ricambi la Rockmaster ricerca per la provincia di Savona agenti o segnalatori settore movimento terra, imprese edili, cave. Tel. 0172/33.789.

Per la pubblicità su LA STAMPA PK publikompass

LUNEDÌ tuttosoldi
MERCOLEDÌ tuttoscienze
GIOVEDÌ tuttolibri
I supplementi de LA STAMPA
Una settimana ricca di tutto.

URLAT
Unione Regionale Ligure Alberghi e Turismo

Centro di Formazione Turistico Alberghiero Soc. Cons. Coop. A.R.L. Celle Ligure

Unione provinciale Albergatori di Savona

Alberghi S.O.S.
"Strutture Ricettive in Via d'Estinzione"

Giornata di studio:
Albergatori, Governo Regionale, Parlamentari ed Europarlamentari a confronto su una problematica del turismo ligure

17 aprile 1998
Ore 14,30

Centro di formazione turistico alberghiero
Via Aurelia Levante n° 5 Celle Ligure

Intervengono
On. L. Acquarone vice Pres. Camera dei Deputati
Sen. R. Avogadro Membro Comm. Ambiente
Sen. Bornacin Membro Comm. Trasp. Lav. Pubb. telecomunicazioni
On. M. Camoirano Questore Camera dei Deputati
Arch. N. Corsini Consulente URLAT
Dott. Giorgio Ingarano Presidente C. di Risp. di Savona
Prof. A. Ivaldi Presidente III Comm. Svil. Economico Reg. Liguria
On. G. Labate Membro Comm. Att. Prod. Comm. Tur. Artigianato
On. Franco Malerba Membro Comm. Economica Monetaria
Angelo Marchiano Presidente URLAT
Dott. G. Carlo Mori Presidente Giunta Regionale
On. E. Nan Membro Comm. Rapp. Comunità Europea
On. N. Nesi Pres. Comm. Att. Prod. Commercio Turismo ed Artigianato
On. Eolo Parodi Membro Comm. Trasporti e Turismo
On. Guido Podestà Vice Pres. Parlamento Europeo
On. Roberto Speciale Membro Comm. Cooperazione e Sviluppo
Prof.ssa M.P. Profumo Ass. Reg. al Turismo
Alberto Sangregorio Presidente Federalberghi
Dott. F. Vassallo Ass. Reg. al Bilancio

Presiederà i lavori
Prof. Amedeo Amato
Dir. Ist. di Economia Università di Genova
Pres. D.U. in economia del Turismo Savona

Informazioni
Centro di formazione Turistico alberghiero Soc. Cons. Coop. A.R.L. tel. 019/931.766

CRS CASSA DI RISPARMIO DI SAVONA S.p.A.

La Val Bormida torna tra le mete preferite dei turisti non solo italiani

«Nuovi alberghi per il rilancio»

La proposta del sindaco Boffa di Millesimo

MILLESIMO. Rilanciare il turismo anche attaverso la realizzazione di strutture ricettive, quali alberghi, in grado di far fronte alle richieste. E' quanto sostiene il sindaco di Millesimo, Michele Boffa, il quale, già in altre occasioni aveva lanciato una sorta di appello. Dice: «L'amministrazione comunale è disponibile a "favorire" eventuali operatori interessati a attuare un progetto di questo genere».

Per il sindaco, infatti, la realizzazione di un albergo, che andrebbe ad affiancarsi a quello già esistente, creerebbe le condizioni per rilanciare il settore turistico al quale il Comune, insieme ai vari gruppi e associazioni, sta lavorando, sia attraverso piani di intervento volti alla valorizzazione dei beni architettonici e ambientali, sia attraverso iniziative di carattere culturale, sociale e ricreativo.

Una questione che Boffa aveva già sollevato anche in vista dell'apertura dei cantieri di raddoppio dell'autostrada Savona-Torino, nel tratto che attraversa il paese. In quel caso aveva parlato della necessità di poter contare su strutture in grado di far fronte alla richiesta di quanti sarebbero stati impegnati nella realizzazione dell'opera. Ma, almeno sino a questo momento, la situazione è rimasta immutata.

Ed è proprio per sbloccarla che il sindaco torna ad affrontare la questione. Spiega: «Millesimo, già da tempo, è mèta di turisti soprattutto stranieri, ma la mancanza di strutture fa in modo che si tratti di un turismo-lampo, ovvero della durata di un solo giorno. Nel caso, poi, di una breve villeggiatura siamo costretti a dover indicare strutture che operano in altri centri». Prosegue Boffa: «E pensare che Millesimo potrebbe avere tutte le caratteristiche di un centro turistico. Vi è anche la disponibilità da parte di volontari che si offrono guide per quanti intendono visitare monumenti, chiese e il museo napoleonico». Museo che proprio ieri è stato al centro di un convegno tenuto da Silvia Scarzella e organizzato nell'ambito della settimana dedicata ai beni culturali.

Barlocco

Il ponte medioevale della «Gaietta» è da sempre il simbolo del comune di Millesimo

ALTARE

I giovani e il vetro

Istituto del Vetro e dell'Arte vetraria di Altare: la parola d'ordine è avvicinare i giovani all'artigianato. Prosegue la collaborazione con la Sovrintendenza alle Belle Arti di Genova per la progettazione ed il recupero degli spazi espositivi di villa Rosa dove, nel piano interrato, si insedierà la Scuola del vetro. Attraverso essa, l'Isvav, presieduto da Oreste Brondi, cercherà di tramandare alle nuove generazioni l'antica arte dei maestri vetrai altaresi.

Un passo fondamentale sarà quindi la realizzazione di una piccola fornace attraverso la quale avviare una limitata produzione artistica. Per quanto riguarda, poi, le altre iniziative dell'Istituto, la prima cadrà il 17 aprile ed avrà come protagonista proprio il progetto di recupero di villa Rosa, al centro delle tesi di laurea di alcune neo laureate, che illustreranno i loro lavori.

Nell'estate sarà ricordata la scomparsa del maestro incisore Giuseppe Bertoluzzi, al quale sarà dedicata una mostra in cui si potranno ammirare alcuni pezzi suoi allievi attualmente in attività. Nello sforzo di internazionalizzare la tradizione vetraria, Altare sarà inoltre la tappa conclusiva, dopo Venezia e Milano, di uno dei più importanti congressi internazionali del settore, mentre è già stato confermato l'impegno, da parte del Comune, di organizzare la seconda edizione del Gran Premio del Vetro. **[m. ca.]**

Respinte le dimissioni del sindacalista

E Timori rimane nei vertici Cisl

CAIRO M. Dopo la conferma della fiducia da parte della Cisl provinciale, anche le segreterie regionali e nazionali della Flerica Cisl respingono le dimissioni del segretario provinciale Fiorenzo Timori.

Si chiude così il caso Timori, «e si apre il nuovo corso della Flerica», sottolinea il segretario, spiegando da parte della segreteria regionale si è concordato sulla necessità di interventi più incisivi riguardo Acna Imation, così come ci si attiverà a livello regionale per chiarire una volta per tutte la questione delle aree Agrimont». Per Timori, infatti, «sul futuro di quelle aree è necessaria la trasparenza, il coinvolgimento dei lavoratori e della popolazione attraverso un consiglio comunale aperto».

Per quanto riguarda i rapporti le altre confederazioni,il segretario rilancia ipotesi di attività congiunte, ad iniziare dai corsi di formazione per i delegati sindacali. Previsto, infine, il potenziamento degli incarichi nella segreteria provinciale l'individuazione, al fianco di Timori, del segretario organizzativo, Mara, e del responsabile settore petrolio, Solinas, anche di responsabili comparto. **[m. ca.]**

Fiorenzo Timori della Cisl

Il volume, curato da due cairesi, in vendita in tutte le librerie

Berruti, una sfida a tutto campo

Trecento pagine sull'ex campione di pallone elastico

CAIRO M. Seconda presentazione, oggi nel palazzo comunale di Canelli di «Una sfida a tutto campo - Il percorso del campione Massimo Berruti», il libro scritto dai cairesi Giorgio Caviglia e Raffaele Grillo, edito dalla Iee. Trecento pagine, corredate da suggestive foto, per narrare la storia di uno dei campioni del «balon» che ha segnato un'epoca.

Il volume di Caviglia e Grillo è suddiviso in tre parti. La prima, tratteggia le tappe più importanti della vita di Berruti tentando di cogliere dietro ai successi e alle sconfitte sul campo le emozioni vissute dall'atleta.

La seconda parte inserisce la figura del campione in un percorso che ha visto il pallone elastico diventare per giornalisti e scrittori metafora di vita. Ed è proprio in questa seconda parte che viene presentato uno scritto inedito di Aldo Grasso che ha voluto rendere omaggio ad uno sport che ha accompagnato la sua giovinezza nella Langa. E ancora, vecchie foto per immortalare i più grandi giocatori dall'Ottocento ad oggi.

L'ultima parte del libro analizza il curriculum agonistico di Barruti con i campionati che lo hanno visto protagonista. Il volume viene distribuito nelle librerie di Piemonte e Liguria e potrà venire richiesto alla casa editrice che ha sede a Camerana. **[l. b.]**

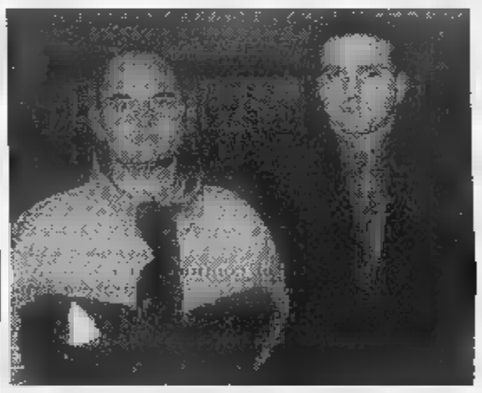

Giorgio Caviglia e Raffaele Grillo sono gli autori del volume su Massimo Berruti

Code agli sportelli

Sanità, [illegible] la protesta degli utenti

MILLESIMO. Millesimo, distretto Cupa, mercoledì mattina: l'operatrice continua a districarsi, senza un attimo di sosta, fra richieste di appuntamenti, pagamenti ticket, telefonate e schermate di computer. L'orario di prenotazione è terminato, la sala resta affollata. Non c'è più una sedia libera e bisogna aspettare in piedi. L'unico conforto, la gentilezza dell'operatrice.

Mercoledì mattina, ospedale di Cairo, accettazione del reparto Radiologia. La coda allo sportello è lunga nonostante l'efficienza delle due operatrici. Un anziano si sente male.

Sale, in Val Bormida, la protesta per situazioni che si ripetono ogni giorno, a discapito degli utenti. Fa notare dipendente Asl: «Se l'unico modo di combattere la carenza personale è la chiusura alternata dei distretti Cupa, la situazione non potrà che peggiorare». **[m. ca.]**

concorso a Carcare

Borse di studio per gli studenti della Val Bormida

CARCARE. Il comune Carcare, con la collaborazione della Provincia di Savona, bandisce un concorso per l'assegnazione di due borse di studio, di 2 milioni e mezzo ciascuna, per premiare i migliori progetti di attività che promuovano «l'incontro tra generazioni».

«I partecipanti, singoli e gruppi, di età compresa fra i 18 e i 30 anni - spiega l'assessore ai Servizi sociali del Comune di Carcare, Giuseppe Piacenza - dovranno proporre e realizzare un'attività che coinvolga gli anziani favorendo lo scambio di sapere, esperienze e tempo libero. Le proposte devono riguardare i settori: attività ludico-ricreative, di impegno ecologico-ambientale, musicali ed espressivo-culturali». I progetti, redatti sui moduli di partecipazione, che potranno essere ritirati presso l'Ufficio dei Servizi sociali di vicolo Colombo, dovranno pervenire al Comune entro il 10 aprile. **[m. ca.]**

NOTIZIE FLASH

CAIRO M.

L'Admo mette in vendita le «colombe per la vita»

Oggi nelle piazze Cengio, Altare, Carcare, Rocchetta Cairo, Cairo e Ferrania in vendita le «colombe per la vita». Come ogni anno il ricavato verrà interamente devoluto all'Admo. **[l. b.]**

ALTARE

Traffico ripristinato sulla Savona-San Giuseppe

Dalle prime luci dell'alba domani verrà ripristinato il traffico ferroviario sulla linea Savona-Altare-S.Giuseppe. I lavori cominceranno venerdì. Per permettere gli interventi, i treni sino alle 4,50 di domattina vengono dirottati sulla linea Ferrania. **[l. b.]**

CAIRO M.

La nuova disposizione del mercato settimanale

Tracciata la nuova disposizione dei banchi del mercato settimanale di piazza della Vittoria. La nuova «geografia» del mercato prevede un'ulteriore striscia di banchi a chiudere la piazza verso Verdese. **[m. ca.]**

primavera:
la prima, vera occasione da non perdere
per rinnovare la casa !

Termoidraulica
Arredobagno
Sala Mostra

Nuovo Servizio Clienti:
telefonate per il vostro
appuntamento anche
in orari serali e/o festivi

FRATELLI

Loc. Casazza - Cairo Montenotte
Tel. 019.505334 - Fax 019.502024

cappellaro/savona

Finalborgo e Savona, decine di espositori per collezionismo e antiquariato

Riflettori su vetrine e bancarelle

Loano, si chiude il concorso dedicato a Totò

Alassio, notte di gruppi live

Canzoni di Pezzolin alla «Playa» e al Pirata canta Enrico Bianchi

Novità live al Dubliner Irish Pub di Alassio, musica dal vivo a La Playa Club di Savona, liscio-revival in molti dancing. Questa la domenica notte.

Orchestra revival alla balera Da Carlin.

L. Dance alla discoteca Thenax. Adam Wahid dal vivo al Charlie Max.

S. Ritrovo alla taverna di Mu.

Discobar e karaoke al bar Sport.

Al Salone delle feste liscio e revival.

Musica dal vivo ■ canzoni di Sergio Pizzolin ■ La Playa Club. Enrico Bianchi dal vivo al Pirata di cala Sbarbaro. Musica al Baretto. Genere dancing, pomeriggio ■ sera, a Le Chat. Ritrovi al Saxa Rubra, al Babatundè e al Tnt.

SPOTORNO. Pomeriggio danzante al dancing Castello con Giangiacomino.

FINALE L. Scambio di «Messaggi d'amore» ■ ritmi latini e revival a El Patio l'orchestra Triangolo. Discobar al Baquito. Musica Vittoria. Nuovo pub St. Patrick Inn.

PIETRA L. Piano bar all'Airone. Liscio e revival al Batida (pomeriggio) ■ al Malibù (sera). Nuovo La Sosta Pub con «Lap Dance» con dj. Ritrovo al Barone Rosso. Nuova brasserie Iguana Chiazzari.

Karaoke al Posseidon. Revival, liscio, pomeriggio e sera, al Saitta ■ Manhattan Inn. Ritrovo in musica al Movida Club. Nuova birreria Calderone del Dagda.

Liscio e revival al Salone delle feste.

Ritrovo al Blade Runner. Cioccolate ■ bruschette al pub Piazza.

ALBENGA. Cena ■ musica messicana al John Smith Pub. Musica al Jammin'. Ritrovi a Le Macine, al Pulp e alla Città Vecchia.

VILLANOVA. Dancing al Salone dei fiori orchestra spettacolo Tony D'Aloia.

Gruppi live al Dubliner Irish Pub. Genere discoteca al Manila Club e all'U'Brecche. Ritrovi al Gallo George, al Clapsy, allo Zanzibar, da Spotti e al Fred Music Bar.

LAIGUEGLIA. Ritrovo al pub Saraceno.

Ritrovo con musica alla Casa del Priore. Genere revival al Ciak. Karaoke e revival e Discobar del Sole nei vari settori del complesso Ariston. Domani sera nel locale lezioni di ballo dalle 21 alle 24. L'orchestra di Sandro Moreno al dancing Timone (due le sale disponibili). [a. r.]

Enrico Bianchi canta al Pirata

Fiera-scambio e gara-spettacolo di surf a Noli, rassegna «Celle è colore» a Celle Ligure, disegni di Altan sul razzismo a Finalmarina, «Alta via» in mostra e ultimo giorno del concorso delle vetrine dedicate a Totò a Loano, replica del mercatino a Finalborgo e Savona, musica «contemplativa» ad Alassio. Queste le manifestazioni della domenica.

Alla galleria Merighi la personale di Pecoraro.

CELLE L. «Celle è fiore» fiera-mercato dell'artigianato ■ dei fiori in piazza del Popolo, estemporanea di pittura dalle 9,30 in via Boagno ■ cura dell'Oro Spettacoli.

Visita al museo dalle 16 alle 18.

ALBISSOLA M. Pastelli e ceramiche di Carla Folco alla galleria Osemont. Opere, studi e documenti di Nicola Poggi nella sala consigliare.

CARCARE. Alla Galleria Commerciale personale di Franca Moraglio Giugurta.

Mercatino dell'antiquariato nel centro storico. «Istantanee Rilevate» di Beppe Bertoluzzi Brandale. Mostra fotografica di «Mani Tese» nell'atrio palazzo Sisto IV. «Blueoltremare» personale Alessandro Giacchino al circolo Brandale. Stage di danza contemporanea al Centro danza Savona.

NOLI. «Surf scambia tutto» nell'area del mercato in concomitanza con il campionato zonale di windsurf.

Vetrine a tema in Riviera

FINALE L. «Nero su bianco» egni Altan sul tema del razzismo in mostra all'ingresso di palazzo Ruffini in via Pertica. Mercatino delle «cose vecchie» ■ Finalborgo. Nell'oratorio De' Disciplinanti la nuova mostra Paolo Minoli. Mostra delle opere di Jiri Kolahr, sino al 30 aprile, da Valente Arte. Da ieri è aperta la 20° Mostra di primavera presso la galleria Ghiglieri.

PIETRA L. Rassegna di pittura presso l'associazione U Caruggiu.

LOANO. Sono 75 le vetrine, in prevalenze di negozi, dedicate Totò che hanno partecipto al concorso, organizzato dall'Ascom, che si conclude oggi, disegni ed animazione in strade e piazze, dopo le 21 le premiazioni al residence Loano 2 con ospite d'onore Liliana de Curtis, figlia di Totò. Mostra dell'«Alta via dei monti liguri» nelle sale del Kursaal sul lungomare. Pista di pattinaggio allo Skating Club di viale Libia.

BORGHETTO. «Mercatino dell'artista» nella sede de «Lo Schizzo».

ALBENGA. «Arte moderna e contemporanea», mostra alla galleria d'arte Ristori di via del Mille. Presenti opere di Mario Schifano, Peter Schuiff, Arman, Luca Cosar, Andy Warhol, Robert Yarber, Tom Wesselmann, Emilio Scanavino e altri.

Pomeriggio di ■ scommesse all'Ippodromo dei fiori.

ALASSIO. Concerto di musica contemplativa, alle 21 nella chiesa dei Salesiani «Santa Maria degli Angeli». I musicisti sono Dietrich Oberdorfer (organo ■ voce), Hans Tutzer (sassofono soprano) ■ Parful Mitterstrainer (violino). [a. r.]

PRIME AL CINEMA

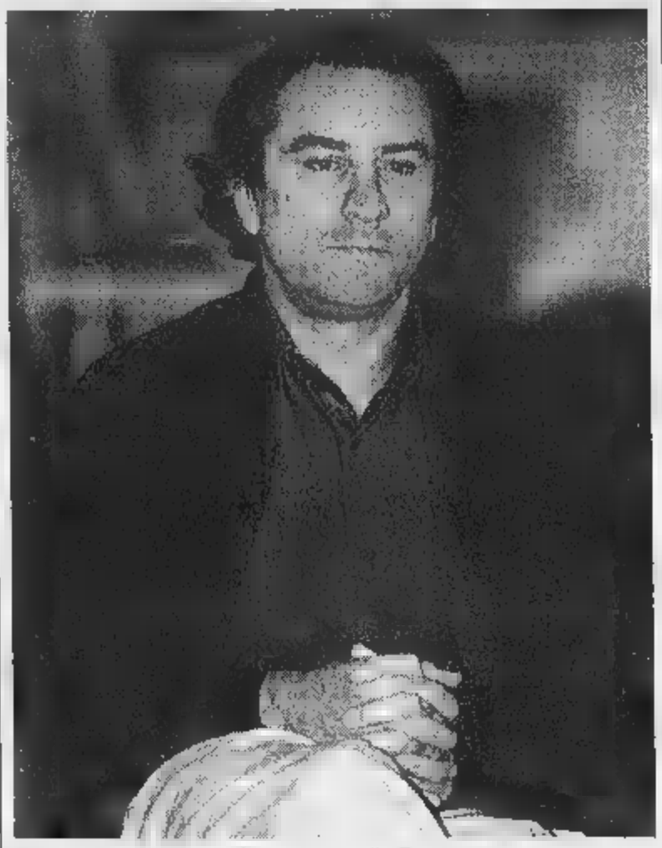

guida ai film Savonese

Sharon Stone, Leonardo DiCaprio, Dustin Hoffman, Robert De Niro (foto), Gérard Depardieu, Jeremy Irons. Sono fra gli attori presenti oggi sul grande schermo nei cinema di Savona e provincia. Le repliche dell'11 volte Oscar «Titanic» sono al cinema Astor di Savona, all'Ambra Albenga ■ al Loanese di Loano. «Le maschera ferro» è programmata all'Eldorado Savona, all'Ondina di Finale e al Ritz di Alassio. Sharon Stone, nella «Sfera», è al Diana 1 di Savona e al Verdi 1 Varazze. vedere anche «Anastasia» al Colombo di Alassio, «Un topolino sotto sfratto» al Diana 3 e «Full Monty» al Diana 2 di Savona, «Genio Ribelle» al Verdi di Varazze e «Jackie Brown» all'Astor Albenga, «Qualcosa è cambiato» all'Abba di Cairo Montenotte, e «Crimini invisibili» al Filmsudio e «Le nuove avventure di Charlie» al Salesiani di Savona. [a. r.]

DOMENICA 5 APRILE 1998 LA STAMPA

Vetrine in Fiore

fiorincittà

ASSOCIAZIONE ITALIANA SCLEROSI MULTIPLA Sezione provinciale di Savona

La vetrina più bella è:

Indicare nome, via e numero civico

Da consegnare o spedire all'A.I.S.M. di Savona Via Walter, 5 R - Tel. 019/809.495 entro e non oltre il 5/4/98

NON VALGONO LE FOTOCOPIE

SAVONA. Scade oggi termine per votare il negozio che ha curato il miglior allestimento. Come è noto, da alcune settimane i commercianti di tutta la città si sono mobilitati per creare la vetrina più bella e colorata. Partecipando al concorso, i negozianti hanno la possibilità di contribuire alla sottoscrizione in favore dell'Associazione per la lotta alla sclerosi multipla. Anche i lettori de «La Stampa», ritagliando la scheda possono aiutare l'Aism. [e. b.]

Prosegue ■ Savona la rassegna di teatro comico contemporaneo «Festival di Primavera»

Gioele Dix, libero docente all'Astor

Domani alle 21 in scena «Mi sembra che andiamo bene»

SAVONA. I mille volti di Gioele Dix domani sera ■ Savona, al teatro Astor, nell'ambito del Festival di Primavera. La rassegna organizzata da Antonella Spotorno di Savona-Teatro in poco tempo è già diventata un cult e l'appuntamento di domani è sicuramente uno dei più succosi per i giovani (e non) savonesi che il cab della nuova generazione.

Dopo personaggi quali Luttazi, Cremona (Mago Oronzo) ■ addirittura Corrado Guzzanti, che aveva aperto con enorme successo la rassegna, tocca domani sera ■ Dix, una delle stelle ■ prima grandezza dell'edizione '98 di «Mai dire gol», autentica fucina ■ comici e cabarettisti in chiave televisiva. Dix, bravo in teatro forse anche più che nel tubo catodico, ha saputo imporre i personaggi e il suo indubbio talento sfruttando come spalla i tre della Gialappa's. Ne sono nate macchiette quali l'irresistibile Alberto Tomba (quello delle "belle gnocche") o l'avvocato dei «busillis», o ancora Pico, l'improbabile canciatore colombiano eternamente svincolato.

L'attore Gioele Dix lanciato definitivamente al successo da «Mai dire gol»

Domani al teatro Astor Gioele Dix presenterà lo spettacolo «Mi sembra che andiamo bene». Invita gli spettatori ad assistere alla prima di una lezioni che egli tiene in di docente universitario.

Anzi, si un corso di recupero e di aggiornamento per donne e uomini distratti dalla vita, in particolare quella di tutti i giorni. Ecco le materie: dalla storia alle fesi del cortometraggio, dalla politica internazionale ai dolori del quotidiano, dal Federalismo alla speakeraggio televisivo, dalla Vita in su ai dolori della famiglia. Lo spettacolo altro non che un grande laboratorio in continuo movimento. Gioele Dix, oltre stesso, interpreta almeno altri tre docenti, tutti con diverse caratteristiche ■ specializzati ciascuno nella propria materia.

Un computer fa da spalla ideale ■ Dix sulla scena. Lo aiuta proponendo al pubblico immagini e suoni in sintonia con il testo. Ne emerge uno spaccato mondo quotidiano, paure e paradossi della nostra società. Il tutto senza mai smettere di ridere. Inizio dello spettacolo alle 21.

Paride Pasquino

STASERA AL CINEMA

SAVONA

CHIABRERA. RIPOSO.

ASTOR. Tel. 854.627. **Titanic.** Orario: 16; 21. Lire 12.000; 8000; 7000.

1. Tel. 825.714. **Sfera.** : 16,15; 19,15; 22,15. Lire 12.000; 8000; 7000.

DIANA 2. Tel 825.714. **Full Monty.** Orario: 15,30; 17,15; 19; 20,40; 22,30. Lire 12.000; 8000; 7000.

DIANA 3. Tel. 825.714. **Un topolino sotto sfratto.** Orario: 15,45; 18; 20,15; 22,30. Lire 12.000; 8000; 7000.

ELDORADO. Tel. 825.714. **La maschera di ferro.** Orario: 16,15; 19,15; 22,15.

JOLLY. Tel. 850.570. **Film a luci rosse.** Orario: 15 - 22,30. Lire 10.000; 7000; 5000.

FILMSTUDIO. Tel. 638.63.22. **invisibili.** Orario: 15,30; 17,45; 20,15; 22,30. Lire 8000; 7000; 5000.

SALESIANI. Le nuove di Charlie. Ore 15,30. Lire 8000; 6000.

MIO. Tel. 640.263. **Anastasia.** Orario: 16,30; 18,30; 20,30; 22,30. Lire 10.000; 6000; 5000.

. 640.427. **La di ferro.** Orario: 20,15; 22,30. Fest. e pref. anche 15,45; 18. Lire 10.000; 6000; 5000.

AMBRA. Tel. 51.419. **Titanic.** Orario: 15; 18,30; 22. Lire 10.000; 6000; 5000.

Tel. 50.997. **Jackie Brown.** Orario: 20,30; 22,30. . e pref. 15; 17,30. Lire 10.000; 6000; 5000.

TEATRO LEGNE. OGGI RIPOSO.

. Qualcosa è cambiato. Orario: 20,15; 22. Lire 6000; 6000.

. Tel. 692.200 - 692.765. **La maschera di ferro.** Orario: 15,15; 17,45; 20,15; 22,45. Lire 10.000; 8000.

LOANESE. Tel. 669.961. **Titan** Orario: 15; 18,20; 21,30. Lire 10.000; 6000.

LUX. The Jackal. Ore 17; 21. Lire 7000; .

TEATRO SASSELLO. .

VERDI 1. Tel. 97.249. **Sfera.** Orario: 15,15; 17,30; 20,15; 22,40. Lire 12.000; 8000.

VERDI 2. . 97.249. **lo ribelle.** Orario: 15,20; 17,35; 20,20; 22,40. Lire 12.000; 8000.

IMPERIA

CAVOUR. Tel. 61.978. OGGI RIPOSO.

CENTRALE. Tel. 63.871. Cineforum: **La Ma- di** Orario: 15; 22,30. L. 10.000; 7000.

DANTE. Tel. 293.620. **Titanic.** Orario: 15; 18,30; 22,30. L. 10.000; rid. 7000.

Tel. 292.745. **a.** Orario: inizio 15,30; ultimo 22,30. L. 10.000; rid. 7000.

Tel. (0184) 43 rio: 15; 20,30.

DIANESE. Tel. 495.930. **cambiato.** Orario: 15,30; 17,45; 20,20; 22,40. L. 9000; 6000.

GENOVA

TEATRI

Carlo Felice, tel. 589.329 - 591.697. Riposo. Martedì 14 prova generale di G. Verdi. Int: P. Gavanelli, S. Valayre, G. Surian, C. Hernandez, ore 20,30. **Teatro Stabile - Teatro della Corte**, tel. 534.22.00. Una burla riuscita di T. Kezich da I. Svevo con M. Bartoli, D. Cantarelli. **Teatro Stabile - Sala Duse**, tel. 534.22.00. Riposo. **Politeama Genovese**, tel. 8393.589. Un palo d'ali di Garinei e Giovannini con M. Micheli e S. Ferilli, ore 16. **Teatro della Tosse - Sala Aldo Trionfo**, tel. 247.07.93. Riposo. Prenotazioni per La biscazziera, commedia d'azzardo di S. Centlivre, ore 21. **Teatro della Tosse - Sala Dino Campana**, tel. 247.07.93. Cenerentola di e con D. Debernardi, ore 16. **Teatro della Tosse - Sala Agorà**, tel. 247.07.93. Riposo. **Teatro Modena - Sampierdarena**, tel. 247.41.66. Bonaventura e i cavoli a merenda con G. Scaramuzzino e G. Picciau, musiche di P. Silvestri, ore 16. **Teatro Garage - Sala Diana**, tel. 51.07.31. Hasta siempre. Recital per Il Che, canzoni di R. Leoncino, ore 17.

CINEMA

America 1: Aprile; **America 2**: Qualcosa è cambiato; **Ariston 1**: Un topolino sotto sfratto; **Ariston 2**: Il collezionista; **Augustus**: Titanic; **Cineplex: sala 1**: Un topolino sotto sfratto; **Sala 2**: Anastasia; **Sala 3**: Jackie Brown; **Sala 4**: Will Hunting; **Sala 5**: Kundun; **Sala 6**: Full Monty; **Sala 7**: Sfera; **Maestrale**: La maschera di ferro; **Grecale**: Titanic; **Corallo sala 1**: Aprile; **Corallo sala 2**: Parole, parole, parole; **Esedra**: Parole, parole, parole; **Lux**: Jackie Brown; **Odeon**: Flubber un professore fra le nuvole; **Olimpia**: Will Hunting - Genio ribelle; **Orfeo**: The game; **Ritz**: L.A. Confidential; **Universale 1**: La Maschera di Ferro; **Universale 2**: Full Monty; **Universale 3**: Anastasia; **Verdi**: Sfera.

Sperimentazioni

Arte su stoffa per il corso dell'Unitre

PIETRA L. «Metamorfosi matica» è il titolo del nuovo corso, appena inaugurato, proposto per gli adulti nell'ambito dell'Università delle tre età di Pietra Ligure.

«Si tratta di una esperienza di gioco e sperimentazione, colori, rivolta ad adulti che abbiano voglia di giocare "sporcandosi le mani" per creare e portarsi a oggetti, tessuti, magliette personalizzate, realizzare arazzi usando tessere di stoffa», spiega Rita di Somma, responsabile della biblioteca comunale. Il corso è diretto da Arianna Merlino, insegnante ed animatrice, da Gaby Kirchberg esperta di artoterapia ed animatrice.

Il corso, organizzato dal Comune, proseguirà sino al 5 giugno prossimo, tutti i venerdì dalle 17 alle 19, presso le aule della scuola media «Nicolò Martini» via Oberdan a Pietra. [a. r.]

Censimento di opere

Grande catalogo preparazi Camin

GENOVA. Aurelio Caminati, uno dei più grandi pittori contemporanei, autentica «gloria» ligure, è al centro di un'operazione culturale destinata a far risaltare la figura di quello che è uno degli indiscutibili uomini-chiave dell'espressione artistica del nostro secolo. E' infatti in preparazi un grande catalogo di oltre 400 pagine, probabilissimo prologo ad un'imperdibile antologica a Genova, destinato a restare la testimonianza percorso artistico di un uomo che ha impresso tracce indelebili nella pittura del Novecento. I realizzatori del catalogo, per completare al meglio l'opera, chiedono ai possessori di opere di Caminati (quadri, ceramiche, vetri), in particolare degli anni '60 e '70, di mettersi in contatto. Gli interessati possono contattare il telefonico 010-314.280 o la Galleria Cona via Boselli a Savona (tel. 019-838.6424). [r. bg.]

Risparmio Sfinito.

Risparmio Gestito Banca Carige.

I RISPARMI NON CORRONO PIÙ DA SOLI,
oggi hanno bisogno di cure,
tempo [redacted] conoscenze approfondite.
Quindi può [redacted] molto utile l'aiuto
[redacted] chi il risparmio lo gestisce da sempre.

- Per questo abbiamo creato [redacted] **CARIGEST** che vi consiglia cosa fare, come fare [redacted] quando farlo per evitare che [redacted] vostro risparmio perda terreno.
- Con **PROGRAMMA** [redacted] un gruppo di esperti gestisce il vostro risparmio d'accordo con voi e per vostro conto, tenendovi sempre informati.
- Le soluzioni possono [redacted] molte: dipendono dalle vostre esigenze. Ma, in ogni caso, siete certi che il vostro risparmio [redacted] in mani sicure ed esperte. Chiedete informazioni agli sportelli Carige.

PROGRAMMA CARIGEST

BANCA CARIGE
Cassa di Risparmio di Genova [redacted] Imperia

Da oggi
il pane
ha tanto gusto
*e il 25% in meno**
di calorie.

PANEM

* rispetto al [redacted] comune tipo "0". ** del Nord e Centro Italia

È [illegible] Gusto & Benessere [illegible] una nuova Ricetta Panem, basata su una [illegible] di [illegible] il nuovo [illegible] ti dà [illegible] Questo significa che per ogni 100 g di Panem Gusto & Benessere [illegible] 75 calorie. E poi, è [illegible] Nella nuova linea [illegible] anche la Ricetta [illegible] e la Ricetta [illegible] tanto gusto [illegible] di fibre in più. Panem. Ogni giorno il meglio del pane [illegible]

Inter e Pescara: sfide-chiave

Samp e Genoa oggi o mai più

GENOVA. La Sampdoria si presenta a S. Siro in formazione d'emergenza. Squalificati Balleri e Franceschetti, infortunati Ferron (stiramento) e Signori (ernia discale), Boskov ha in pratica gli uomini contati.

In porta quindi Marco Ambrosio, alla seconda apparizione stagionale: in precedenza ha giocato 70 minuti a Marassi contro il Milan. Un cambio in difesa dove Nava (che però ieri mattina durante la rifinitura ha preso un colpo ad una caviglia) è stato preferito al portoghese Hugo, mentre e centrocampo troverà posto Vergassola sulla fascia destra. Soluzione obbligata in attacco: Montella farà sempre coppia con Veron.

C'è voglia di riscattare la sconfitta di domenica con il Bologna, anche e la qualificazione Uefa sembra ormai compromesso. «Ci vorrebbe un'impresa», ha detto Castellini. Più ottimista Boskov: «Basterebbe tornare da S. Siro con un punto, e sperare in qualche risultato favorevole. Non dobbiamo mollare adesso». Ieri e Bogliasco è salita una rappresentanza degli Ultras che dopo e appeso uno striscione in gradinata («Mondiali, scudetto, miliardi, roba da professionisti»), ha chiesto spiegazioni a Mihajlovic, Boghossian e Veron, i tre in odore di trasferimento.

Genoa. Pretattica sulla squadra anti-Pescara: Burgnich ieri mattina al termine della rifinitura ha piuttosto ridimensionato le dichiarazioni e venerdì: «Non ho mai detto di sentirmi scaricato dalla società. Il mio compito e quello di raggiungere un obiettivo, la salvezza. Poi si vedrà. Mi piacerebbe restare, ma per sposarsi bisogna essere in d Col presidente Mauro comunque avevo parlato appena arrivato a Genova, ed ero rimasto soddisfatto di quanto prospettato». Probabile f zione (4-4-2): Ielpo; Nicola, Giampietro, Torrente, Lombardi; Morello, Ruotolo, Mutarelli, Bonetti; Lopez, Giampaolo.

Damiano Basso

Pisano, un «ex» sulla strada del Genoa

CAMPO CENTRALE

Ora la gente vuole i fatti

DOPO settimane di ultime spiagge, Genoa e Sampdoria e arrivate e bagnasciuga. I blucerchiati affrontano l'Inter di Ronaldo in formazione largamente rimaneggiata, e sulla carta sembra disperato riuscire a strappare anche solo un pareggio. L'Europa è lontana, lo spogliatoio in fermento, le voci di mercato han lasciato il segno.

Ieri mattina i tifosi sono saliti a Bogliasco per invitare a un maggiore impegno la squadra e soprattutto i tre pezzi da novanta che radiomercato considera già venduti: Mihajlovic, Boghossian e Veron. Uefa o Intertoto, bisogna concludere questo campionato con onore, anche per cancellare dalle menti quella scritta, «indegni», comparsa lunedì scorso dopo e sconfitta col Bologna, sul del «Mugnaini». E che, dai cuori, non sarà facile rimuovere.

Il compito del Genoa, battere e Pescara, parrebbe più abbordabile, ma in casa rossoblù si è smarrita l'euforia della rincorsa che fruttò 20 punti in 8 gare. La frenata dell'ultimo ha complicato la situazione della squadra di Burgnich. Il quale, tra l'altro, ha espresso disagio circa il futuro.

La società «sicuramente» non si è ancora posta il problema, ma quando certe voci (Ulivieri, Ranieri) cominciano a circolare, significa che certi obiettivi sono considerati irraggiungibili... **[dam. bas.]**

Pallanuoto A1: battuto il Civitavecchia, Rari di nuovo al sesto posto

L'Athena ritorna a vincere

Prezioso 13-10 al termine di una partita molto combattuta: bene Pastorino e Onofrietti
Contestazioni in avvio di gara per l'espulsione definitiva inflitta e Federico Mistrangelo

SAVONA. La Rari spazza via la crisi e torna al sesto posto. Dopo tre sconfitte consecutive, ha battuto 13-10 (parziali 3-2 2-2 2-4 6-2) l'arcigno Civitavecchia, e in base ai risultati di Catania e Napoli - dove sono caduti Recco e Bologna - riconquista l'ultima posizione buona per i playoff, a un punto dalla quinta. Un suc- sofferto, quello di ieri, caratterizzato da una continua a rivali tosti e arcigni, un episodio curioso proprio in avvio di gara.

Zeljko Vicevic aveva appena realizzato il gol dell'1-0 pro Rari quando, nel mettere a punto cambio, l'Athena si è ritrovata in vasca con otto giocatori. Gli arbitri Dani e Carannante hanno individuato (chissà quale criterio) il «colpevole» in Federico Mistrangelo, espulso definitivamente, con rigore per gli ospiti realizzato da Coleine. Grandi contestazioni dello so pubblico (100-150 persone), episodio «misterioso».

La Rari, poi, ha dovuto battersi spalla a spalla con i laziali, che non saranno una «grande» rimangono formazione esperta e solida, mai da sottovalutare. Solo nell'ultimo tempo, quando la scarsità di cambi effettuata da Cimino ha pesato come un macigno, il Savona ha preso il sopravvento. Vittoria comunque determinante per ritornare sereni (nove i punti di vantaggio sulla zona-salvezza) e magari per sognare qualcosa di più concreto. Ancora molto bene Pastorino tra i pali ed Onofrietti (4 gol) a centroboa, le altre reti biancorosse state di Santamaria (due nel finale, pesantissime), Mirko e Zeljko Vicevic (due a testa), Ferracane (due), Sargiano. Per gli ospiti Coleine e Angelescu; Mauro Pagliarini; Simeoni e Georgescu. **[r. bg.]**

Ancora una volta prezioso Mirko Vicevic, due gol e una prestazione molto lucida

A1

CLASSIFICA

	P	PARTITE V	N	P	RETI F	S	Diff.
	35	11			204	116	+88
PESCARA	33	11	2	0	203	121	+82
FLORENTIA	24	7	3		136	109	+27
ROMA	23	7	2	4	150	130	+20
PRO RECCO	20	6	2	5	130	127	+3
SAVONA	19	6	1	6	139	132	+7
CAN. NAPOLI	19	6	1	6	123	126	-3
CATANIA	18	5	3	5	119	127	-18
BOLOGNA	17	5	2	6	126	151	-25
CIVITAV.	12	3		7	125	161	+36
COMO		3	1	9	108	150	+42
ORTIGIA		3	1	9	113	149	-36
ANZIO	9	9	2	3	109	141	-32
PAGUROS	8	2	2	9	114	157	-43

RISULTATI
13ª giornata

ANZIO-POSILLIPO	6-15
CAN. NAPOLI-BOLOGNA	13-11
CATANIA-RECCO	8-6
FLORENTIA-PAGUROS	11-9
ORTIGIA-PESCARA	11-14
ROMA-COMO	11-6
SAVONA-CIVITAVECCHIA	13-10

Prossimo turno
18 aprile 1998
FLORENTIA-ANZIO
PAGUROS-BOLOGNA
SAVONA-CAN. NAPOLI
ROMA-CATANIA
CIVITAVECCHIA-ORTIGIA
PESCARA-COMO
POSILLIPO-RECCO

Recco perde

A Catania 8-6 Camogli ok in A2

Problemi aerei per la Levante Pro Recco che arriva alla «Nesima» in ritardo, riesce e svolgere un dovuto riscaldamento pre-partita e perde 8-6 dal Catania (parziali 2-0, 2-2, 3-3 e 1-1 visti da parte siciliana).

Evidente il fatto che i ragazzi di Gu Baldineti hanno dovuto subito rincorrere, giocando una partita alla vigilia già non agevole con il fiatone. Arrivi nell'isola in due tempi, tanta confusione e Catania che ringrazia.

Per il Recco hanno realizzato quattro volte Gyongyosi ed una ciascuna Cavallini e Jelenic. Per il Catania: 3 Woods, 2 Piccione ed Alessi, 1 Valenti.

In A2 Nord, la capolista Brescia passa nella vasca di Lavagna per 18-11 (parziali 6-1, 3-3, 7-3 e 2-4 visti dalla parte di Averaimo e compagni).

Tanto nervosismo in vasca (usciti per brutalità Guerrato, Tabellini e D'Urso), Szikora in tribuna ed i «cambi» in vasca per i lavagnesi effettuati da una Commissione Tecnica. Lavagna a realizzare le undici reti con Szenaski (3), Cavallini (2), D'Urso, Terigi, Raffo, Di Fazio, Bettini e Marcon.

All'inseguimento del Brescia è rimasto soltanto il Torino, che ha superato alla Sciorba il Nervi per 12-9. Torna al successo il Camogli, che sconfigge il Plebiscito per 10-8. La classifica al vertice è seguente: Brescia p. 18; Torino 16; Camogli 15. **[g. s.]**

SPORTFLASH

WINDSURF

In gara i migliori giovani d'Italia

NOLI. Appuntamento stamani con la prima tappa del Campionato zonale riservato alle classi Aloha e Mistral. La manifestazione, curata dal Windsurf Club Noli, vedrà al via atleta di età tra i 16 e 18 anni, provenienti da ogni parte d'Italia. Il via, condizioni di vento permettendo, è fissato per le 10. **[g. o.]**

Parte con i giovani la stagione su pista

ANDORA. Prende il via stamani, con una gimkana riservata ai Giovanissimi, la lunga stagione del Velodromo del Mare. Alla manifestazione prenderanno parte i baby delle società ponentine, e di sodalizi provenienti da Piemonte e Lombar-. Nelle prossime settimane, sempre al mattino, sono in programma altre competizioni riservate ai giovani. **[g. o.]**

La «griglia» dei playoff comincia a farsi chiara

Il Cin-Cin e il Cavalluccio festeggiano e bocciofilo

Terz'ultimo turno del campionato interprovinciale di bocciofile chiamato e sciogliere alcuni dubbi sulle squadre che prenderanno parte (senza ricorrere ai ripescaggi) ai playoff per il titolo.

Nella massima divisione si conferma al vertice il Cin Cin Borghetto (punti 96), che venerdì sera ha diviso la posta il Cavalluccio II Pietra (69), anch'esso qualificato. Eliminato dalla finali il Cavalluccio I (60), sconfitto dal Carla I Imperia per 6-0. Gli altri risultati: Carla I-Dlf Ilda 2-4; Giardini-Haiti 3-3.

Nella B1 qualificato ormai il Cin Cin II (97) che supera Cavalluccio II (4-2). Ad passo dalle finali l'Haiti I Loano (93) che supera il Lady Diano Mari- (4-2) ed Pontevecchio II Pietra (89) sconfitto da Carla II (4-2). Nella B2 taglia il traguardo dei 112 punti Cin Cin I Borghetto, che batte l'Odissea 4-2. Quasi qualificati il Carla I (98) che batte il Pontevecchio per 5-1 e il Moneta I Albenga (94) che e stato battuto per 4-2 dalla Pizzeria Able.

In B3 sono in pole position Lorenzo I Vado (102) e La Boc- Carcare (100) mentre la lotta per il terzo posto è questione privata tra Zinolese (87) e Sport Finale II (81). In B4 infine lo Sport Finale taglia quota 100 superando l'Arci Sciarborasca per 5-1. Il Dlf, a 95 punti, è saldamente secondo mentre p il terzo posto c'è lotta all'ultimo punto tra Splendor I Noli e Italia Cogoleto, entrambe a 91. Da ricordare che il prossimo turno si giocherà giovedì. **[g. o.]**

SANREMO RALLY STORICO

Trionfo Porsche, Stoschek e Hubner

Grande assente Walter Rohrl (il favoritissimo tedesco ha dato forfait all'ultimo, trattenuto in Germania dalle cerimonie seguite alla scomparsa, giorni fa, di Ferdinand Porsche), un altro tedesco, Michael Stoschek in coppia con Wolfgang Hubner, e vincere il 13° Sanremo Rally Storico conclusosi ieri. Stoscheck, su Porsche 911 del '65, ha preceduto di 46 secondi i ceki Jan Trajbold ed Eva Trajboldova, anche loro su Porsche 911 del '65, che hanno avuto problemi meccanici nella prima tappa. Nel «periodo G», per le auto costruite fra il '66 e il '71, non valido per la classifica, e andato più forte e tutti il genovese Furio Giacomelli Porsche 911 del '69, vincitore di 10 speciali su 11 ma fuori gara per la «gioventù» dell'auto. La gara, scattata venerdì, aveva visto al via, dopo le verifiche tecniche, equipaggi cui si aggiungevano gli 60 in gara per la «Coppa dei Fiori» di regolarità che si è corsa in parallelo. L'hanno vinta i due Chiesa, padre e figlio, della Scuderia Grifone di Genova. **[b. m.]**

DAL 3 AL 11 APRILE
Topdi®
DISCOUNT ALIMENTARE
LA QUALITA VINCENTE

Pasta all'uovo
TAGLIATELLE, FETTUCCINE, TAGLIOLINI
g 250
OFFERTA SPECIALE
990 lire 750

Uova di cioccolato
LATTE, FONDENTE
g 400
OFFERTA SPECIALE
5.690 lire 4.890

Colomba astuccio
g 650
OFFERTA SPECIALE
4.490 lire 3.900

*Sapone liquido tipo marsiglia
litri 1
NOVITÀ
OFFERTA SPECIALE
lire 1.480

Pizza margherita surgelata
g 270 x 2 pezzi
OFFERTA SPECIALE
NOVITÀ
surgelati
5.460 lire 2.950

Olio extravergine di oliva
POGGIO DUCALE
cl 75
OFFERTA SPECIALE
5.690 lire 4.300

Offerta valida solo per quantità ad uso familiare fino ad esaurimento scorte. I prezzi possono subire variazioni per eventuali errori di stampa o per modifica.

TORINO E PROVINCIA
FALCHERA - C.V.B. Via degli Abeti, 10 (presso Commerciale CE.VE.DA.)
CHIERI - Corso Torino, 78 (accanto Fiat Progetto)
TROFARELLO - Via P. Togliatti, 4 (Centro Commerciale Il Piccolo Centro)
E
S. MARTIN - Via Circonvallazione, (La Dispensa)

CUNEO E PROVINCIA
BORGO S. DALMAZZO - Via Fontane, 34 (dietro Centro Commerciale Borgo Mercato)
POCAPAGLIA - Borgo S. Martino (Loc. Cinzano)
MONDOVI' - Via Langhe, 38

VERCELLI E PROVINCIA
- 60 Magenta, 51
- Via Regione Torame, (davanti Centro Commerciale Iperstore)

ALESSANDRIA E
ACQUI TERME - Via Cassarogna, 44 (presso Centro Commerciale La Torre)

BIELLA E PROVINCIA
BIELLA - Via Ivrea, 105
- Via Candelo,
- 11
COSSATO - Via Pajetta, 10/C
COSSATO - Via Matteotti,

Eccellenza: in ballo posto d'onore e salvezza: [redacted] Loanesi e Vado fuori casa

Finale e Cairese, che battaglia

Continua tra le savonesi il duello a distanza per una seconda piazza che vale gli spareggi
In Promozione attesissimo Pietra-Albenga, mentre il Bragno [redacted] a sfidare la Bolzanetese

[redacted]

CALCIO

I dilettanti

Camp. nazionale (ore 16): Camaiore-Cuneo; Derthona-Casale; Fossanese-Pietrasanta; Imperia-Val d'Aosta; Massese-Savona; Pavullese-Casteln.; Pinerolo-Sanrem.; Ponsacco-Entella; Valenzana-Ivrea. Cl.: Sanremese p. 61; Ivrea [redacted] Pavullese 47; Camaiore 46; Imperia, Castelnuovo e Cuneo 45; Mas[redacted] 44; Casale e Val d'Aosta 41; Ponsacco 39; Valenzana 37; Fossanese 34; Savona 32; Derthona 31; Pietrasanta [redacted]; Entella 28; Pinerolo 25.

Eccellenza (16): Baiardo-Loanesi; Cairese-Ventimiglia; Finale-Argentina; Grassorut.-Sestrese; Migliarinese-Vado; Pontedecimo-Pegliese; Samm-Sarzanese; Sestri Levante-Busalla. Classifica: Sestrese p. 54; Sarzanese e Finale 42; Cairese 41; Sestri 40; Argentina 38; Grassorutese 36; Baiardo 33; Vado e Loanesi [redacted]; Busalla 29; Pontedecimo 28; Sammargheritese 27; Pegliese 26; Ventimiglia 24; Migliarinese 23.

Promozione (16): Arenzano-Sampierdarenese; Bolzanetese-Bragno; Cisano-Voltrese; Ospedaletti-Méditerranée (Pian di Poma); Pietra-Albenga; Portovado-S. Bartolomeo Cervo. Cl.: Albenga [redacted] Bolzanetese p. 53; Méditerranée 43; Audace 39; Sampierdar. 34; S. Bartolomeo, Ospedaletti e Voltrese 33; Cisano 32; Pietra 31; Arenzano, Molassana e Coalma 30; Bragno 28; Portovado 26; Serra 23.

Prima (16): Altarese-S. Cecilia; Dianese-S. Ampelio; Don Bosco Vallecrosia-Carlin's; Legino-Camporosso (10,30); Pietrabruna-Taggese (10,30); S. Stefano-Quiliano; Spotorn.-Borgio. Cl.: Zinola p. 55; Carlin's 52; S. Ampelio 43; Quiliano 40; Laigueglia 37; Borgio 36; D. Bosco e Legino 32; Altarese 31; Pietrabr. 30; Camporosso 29; Dianese [redacted] Taggese 28; S. Stefano 23; Spotorn. e S. Cecilia 21.

Seconda girone A (16): Auxilium-Celle; Bordighera-Riviera; Borghetto-Magliolo; Dolcedo-Riva; Pontedassio-Veloce; S. Filippo-Andora (Garlenda); Sanremo-Calice (Comunale). Cl.: Celle p. 56; Bordighera 54; Auxilium 49; Riviera 43; Veloce e Borghetto [redacted]; Andora 28; Sanremo 22; S. Filippo 21; Dolcedo 20; Calice [redacted] Magliolo 19; Pontedassio 17; Riva 9. Girone B: Albisola-Sassello; Aurora-Speranza («Rizzo» Cairo); Calizzano-Cameranese; Carcarese-Rocchett.; Cengio-Bardineto; Dego-Millesimo; S. Nazario Varazze-Sciarborasca. Cl.: Sciarborasca p.45; Carcarese, Sassello e Camer. 39; Cengio 33; Albisola e Speranza 29; Bardineto 28; Millesimo 27; Dego 26; S. Nazario 25; Calizzano 23; Rocchettese 20; Aurora 13.

Terza (16): Letimbro-Pontelungo (Santuario); Murialdo-Valleggia; Cosseria-Pallare; Sabazia-Mallare (Dagnino); Badalucchese-Leca; Costarainera-Plodio; Priamar-Piana Crixia (Csi); Luceto-Giovane S. Biagio. Cl.: Pontevecchio p. 49; S. Biagio 47; Mallare 45; Pontelungo 44; Pallare 42; Letimbro 39; Leca 37; Luceto 31; Cosseria [redacted]; Plodio 26; Priamar e Costarain. 24; Badalucchese 20; Sabazia [redacted]; Piana 14; Murialdo 13; Valleggia 12.

E' la dodicesima di ritorno in Eccellenza e i giochi, con la Se[redacted] che ha preso il volo, riguardano la piazza d'onore. A contendersela (oltre alla Sarzanese ospite della Samm) due savonesi, Finale e Cairese, oggi entrambe in casa. La compagine di Cappa attende l'Argentina, confortata anche dal successo ottenuto all'andata, sul terreno degli armesi. Il team di Demin cercherà di confermare il suo potenziale offensivo (ben [redacted] reti). L'Argentina però, ottenendo i tre punti entrerebbe a sua volta nella lotta per il [redacted]condo posto. Il match quindi [redacted] quello di cartello della quart'ultima (domenica riposo pasquale) considerato che Cairese-Ventimiglia sembra orientata a favore dei padroni di c[redacted]

I giallobiù vanno alla ri[redacted] del decimo successo stagionale ma sanno bene che spesso è stato proprio il «Vesima» a complicare la classifica. La compagine ospite sembra spacciata: 4 sole vittorie rispecchiano la crisi di una società che si appresta a lasciare la categoria. La Loanesi, ormai salva, è ospite del Baiardo mentre il Vado è in casa del fanalino Migliarinese.

Capitolo Promozione: anche questo torneo è alla quart'ultima giornata. Tutto pare ormai vivere sullo scontro diretto Albenga-Bolzanetese, in programma il 19 aprile. I due team, appaiati, hanno [redacted]gi comunque due ostacoli non facili da superare: il team di Barlassina (il tecnico, inibito, sarà in tribuna) è ospite del Pietra mentre i genovesi attendono il Bragno che non può far regali. Anche Cisano-Voltrese [redacted] interessante co[redacted] Portovado-S. Bartolomeo, davvero l'ultima occasione per il team di Bovero di sperare ancora in una salvezza in extremis. [g. o.]

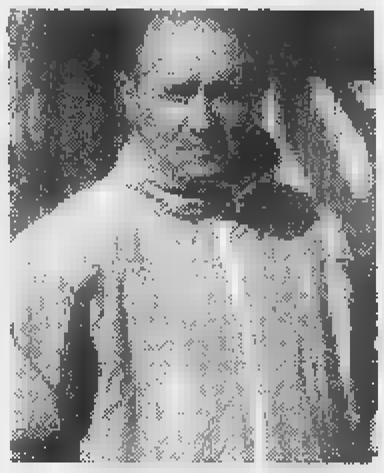
Rischi oggi per l'Albenga di Barlassina

[redacted]

Zinola e Varazze rotondi successi

Riflettori puntati sulla Prima categoria per gli anticipi del sabato. Il piatto forte [redacted] al «Levratto» per Zinola-Laigueglia che ha registrato il [redacted] dei padroni di [redacted] con un rotondo 3-0. I gol che hanno deciso la sfida [redacted] stati realizzati da Romano (nel primo tempo) e Gonella, autore di una doppietta nella ripresa. Con questo successo i biancazzurri si portano a quota 58 in classifica, confermandosi al vertice (e [redacted] ancora una sconfitta). Il Laigueglia invece [redacted] la settima sconfitta del torneo e rimane ancorato a 37 punti. Nel girone genovese successo sen[redacted] problemi del Varazze che si è imposto (5-1) sul campo della Soms Castagna Quarto. [g. o.]

Biancoblù lanciati: tentano addirittura il colpaccio?

Il Savona cerca a Massa un risultato-salvezza

SAVONA. Una rincorsa durata 5 mesi, l'annullamento di un handicap [redacted] 14 punti. Il Savona è ancora in corsa. E Massa è la quartultima tappa di un torneo travagliato, che potrebbe finire con [redacted] salvezza clamorosa. Il punto di vantaggio sul Derthona va gestito con oculatezza, un occhio al campo [redacted] uno altrove: Massa è [redacted] crocevia della salvezza, mollare oggi vorrebbe dire dar fiato agli inseguitori. L'interrogativo è: puntare al pareggio o tentare il colpo grosso, magari decisivo visto che il Derthona [redacted] la vede col Casale?

La tifoseria aveva ipotizzato una «lega» per salvare Derthona e Fossanese (e Valenzana), [redacted] erano solo ipotesi da fine campionato. Il punto di vantaggio [redacted] gestito «alla Coppi»: quando [redacted] vantaggio [redacted] solo [redacted] cento metri... O alla Balmamion: vinse due Giri d'Italia [redacted] conquistare una sola tappa. Era quel che in settimana, agli allenamenti, si chiedevano al Bacigalupo: meglio una partita d'attacco o difensiva, sperando nel contropiede visto che Gimenez è di nuovo lui? Il dubbio verrà sciolto solo oggi.

Il portiere: in forma Di Latte, ma sicuramente Siracusa avrà la maglia da titolare. D'Asaro e Cremonesi i terzini, [redacted] primo in marcatura e il secondo fluidifi[redacted] licenza di puntare a rete (come col Cuneo); Cappanera e Di Pasquale con Gori libero nella mediana, in avanti l'altro giovane verrà scelto fra Bottinelli e Scartezzini. Poi Della Costa [redacted] Correale [redacted] completare il quadrilatero, [redacted] Gimenez [redacted] punta. [redacted] non gioca Scartezzini, seconda punta Malafronte. In panchina, che peccato, il gladiatorio Botta, il libero Desiato, Di Girolamo e i giovani Damonte e Fazio, con Di Latte o Siracusa [redacted] completare. [n. d. m.]

[redacted]

La Loanesi segna 10 gol Ecco i tornei di Pasqua

ENTRANO nella fase conclusiva i tornei riservati ai baby. Nella prossima settimana, in [redacted] con le festività pasquali [redacted] in programma, organizzati dalle varie [redacted]cietà, una «miriade» di appuntamenti che coinvolgeranno le varie categorie.

DOPPIO KO

S. Filippo, giornata [redacted]

La giornata di ieri. Non si può dire che sia stato [redacted] sabato [redacted] incorniciare per i baby della S.Filippo Neri, una [redacted] società che da sempre nel ponente rappresenta [redacted] baluardo per il calcio giovanile. Infatti le due formazioni che militano nel torneo Giovanissimi sono state seccamente battute: la S.Filippo A ha ceduto (3-0) [redacted] Cisano mentre la B è stata travolta dalla Loanesi che si è imposta per 10-0. Negli Esordienti vittoria, anche se sofferta, della Cairese (2-1) sulla Aurora. Il match, giocato al «Rizzo», ha registrato i gol di Minuto e Siri. Ieri per la Cairese si è brindato anche per compagine militante nella Juniores Nazionale che ha superato la Loanesi per 4-1 con gol di Bernardi, Adami, Caruso e Ponte. Facile affermazione del Legino sulla S.Cecilia (4-0) in [redacted] partita che ha evidenziato l'ottimo stato di salute dei baby di Fanelli.

TORNEI

Le kermesse pasquali

I tornei. Copertina riservata all'ottava edizione del «Città [redacted] Cairo» per Esordienti. Il torneo inizierà venerdì per concludersi il giorno di Pasquetta. Questa la composizione dei gironi. A: Savona, Ospedaletti, Andora, Sampdoria. B: Imperia, Legino, Tre Valli, Aimas Roma. C: Cairese, Ceva, Millesimo, Torino. D: Loanesi, Luceto, Vado e Genoa. Altro appuntamento classico è il «Ruffinengo» organizzato dal Legino e riservato alla categoria Juniores. Il torneo inizierà sabato prossimo con due sfide da non perdere: Legino-Cairese (ore 16) e Savona-Vado (18.30). Altri interessanti appuntamenti sono in programma a Pietra Ligure ed Andora con tornei che riguarderanno tutte le categorie. Da segnalare che domenica 19 aprile la S.Filippo Neri organizza la prima edizione del «Memorial Antonio Moreno» riservato alla categoria Giovanissimi '84. La manifestazione, al Sacro Cuore per tutta la giornata, vede impegnate, oltre alla squadra di casa, Savona, Pontelungo ed Alassio.

Guglielmo Olivero
Roberto Pizzorno

GIORDANO
CAIRO M.tte (Sv)
019-51.20.48
[redacted] 019-510077
YANMAR
ECHO
Husqvarna
CONCESSIONARIO PER SAVONA E IMPERIA - PARTE DI GE E CN - 5.000 MQ D'ESPOSIZIONE PERMANENTE
LE PROPOSTE "GIORDANO" L'USATO MIGLIORE REVISIONATO E GARANTITO

TRATTRICI
LAMBORGHINI
660 DT - HP 60 - arco protezione
500 DT - HP 50 - gommato buono
SAME
MERCURY 85 DT - applic. caricatr. + ver.
SATURNO 80 DT - syncro - da immatricolare
SATURNO 80 DT - cab. + pala ant. + retroescav.
SATURNO 80 DT - syncro con cabina + idrog.
LEONE 70 DT - gommato buono
CORSARO 70 DT - applic. caricatr. + ver.
CORSARO 70 DT - applic. caricatr. + cabina
CORSARO 70 DT - cabina + lama anteriore
CORSARO 70 DT - pala anteriore + forca
CORSARO 70 DT - lama anteriore sigma 4
CENTAURO 70 DT - appl. caricat. + pala + ver.
MINITAURO 60 DT - gommato nuovo - arco p.
CENTAURO 55 DT - con cabina
CENTAURO 55 DT - pala ant. + verricello
CENTAURO 55 DT - applic. ant + pala + idrog.
PULEDRO 35 DT
SAME 25 DT
SAMETTO 25 DT
SAMETTO 18 DT
FIAT
66 DT - tettuccio frontale
35 - 66 SDT - tett. front. + invers. - ore 800
415 DT - sollevatore 3 punti
241 DT - gommato buono
FORD
4100 DT - HP 60 - tett. front. + idrog. - gommato nuovo
CARRARO
70.4 DT - cabina - giratto post. - bellissimo
554 DT - soll. 3 punti + arco protezione
445 DT - tettuccio frontale
LANDINI
6070 DT - HP 60 - caricatr. ant. + pala + cabina
5000 DT - HP 50 - gommato buono
TRATTORINI
GOLDONI
3070 STAR - HP 70 - DT - pala anteriore
UNIVERSAL 240 - HP 40 - SN - ret. motrice
UNIVERSAL 236 - HP 36 - SN mot. 3 cil. nuovo
UNIVERSAL 224 - HP 24 - SN con fresa
FERRARI
1300 PROGRAM RS - HP 33 - pala ant. + idrog.
95 RS - HP 33 - 15 ore da immatricolare
MC 60 SN - HP 18 - fresa
BERTOLINI
2033 SN - HP 33 - ore 400 idroguida
326 SN - HP 26 - fresa
426 SN - HP 26 - scudato con fresa
T 310 SN - HP 21 - fresa
PASQUALI
933 - RS - HP 33 - fresa e aratro + rim. motrice
929 - SN - HP 21 - fresa e aratro
VALPADANA
4040 - RS - HP 40 - syncro + fresa
260 SN - HP 26 - rim. motrice + fresa + aratro
CARRARO
TIGRONE 5500 RS - HP 55 - idrog. + vanga
TIGRONE 4400 RS - HP 44 - pala anteriore
TIGRONE 3600 RS - HP 36 - cabina
GRILLO 26 V - HP 26 - idrog. + fresa - ore 30
NIBBI 419 SN - HP 45 - idroguida
PGS 30 ROMA [redacted] - HP 30
TRASPORTER
AGRICOLI
DISALCAR SIRIO 45 - HP 45 - 4 cil. - R.I.T. - c.coppa
DISALCAR D 20 - HP 20 - rib. manuale
MARINIELLO - HP 30 - R.I.T. - ore 1000
OMAI C 500 - HP 20 - cabinato - R.I.P.
OMAI 18 R - HP 20 - cabinato - R.I.P.
VALENTINI
BETA 30 - HP 30 - R.I.P. - gomm. nuovo - ore 600
ALFA 26 - HP 26 - cabinato bellissimo
INDUSTRIALI * Collaudat
DISALCAR IN 45 - 4X4 - 4 cilindri - R.I.T.
DUCATO - 13 q.li - R.I.P. - cassone alluminio
BRUSEGHINI
ELEPHANT 35 - R.I.P. - idrog. - 35 q.li
ELEPHANT 35 - 4 cil. - rib. acqua
MOTOAGRICOLE
GOLDONI
TRANSCAR 50 SN - HP 45 - R.I.T. - damm. 8000
TRANSCAR 40 SN - HP 40 - idraulica - R.I.T.
TRANSCAR 526 SN - HP 26 - R.I.T.
TRANSCAR 424 SN - HP 24 - freni idr. - R.I.T.
TRANSCAR 719 SN - HP 19 - ass. elettr. R. mot.
TRANSCAR 518/C 55 SN - HP 18
S. SPECIAL 140 - HP 14 - imp. luci - ass. elettr.
S. SPECIAL 140 - HP 14 - aratro + fresa e stegole
VALPADANA
2542 SN - HP 42 - syncro
2533 SN - HP 33 - syncro 2 assi
330 SN - HP 33 - ribaltamento manuale
VMC 150 - HP 14
FERRARI
MC 60 - HP 18 - ass. strappo - diesel
BERTOLINI
TA 5000 - HP 45 - R.I.T. - idrog. - freni idr. - 94
1125 R13 - HP 26 - R.I.T. - freni idraulici
VALDILUCE - HP 14 - ass. elettrico
PASQUALI
932 SN - HP 32 - con telaio + fresa
904 SN - HP 14 - imp. luci + fresa e stegole
CARON 534 RS - HP 34 - semicabina - ore 11
CARRARO TIGRE TRANS RS - HP 20 - R.I.T.
CINGOLATI
AGRICOLI
FIAT 60NC - HP 55 - (em. 140) - arco protezione
AGRIFULL 235 - HP 35 - VM 2 cil. + vanga
FOSELLI 450 - HP 45 - (em. 150) - 3 cilindri
FOSELLI 340 - HP 40 - (em. 115) + vanga
FOSELLI 340 - HP 40 - (em. 120) + pala ant.
ITMA NIKE 35 FL - HP 35 - 2 cilindri + fresa
CAMISA - HP 17 - (em. 70) + sarpa
CAMISA - HP 12 - (em. 80) + vanga
INDUSTRIALI
MACMOTER FC 5 - HP 70 - idrostatico + ore 350 + retroescavatore - anno '91
RICAMBI ACCESSORI [redacted] [redacted] TECNICA

IMPRESA DI PULIZIA E SERVIZI PRIMAVERA S.R.L.
Via Patrioti, 69/2 - Tel. 0182/541.055 - 544.112 - 17031 ALBENGA (SV)

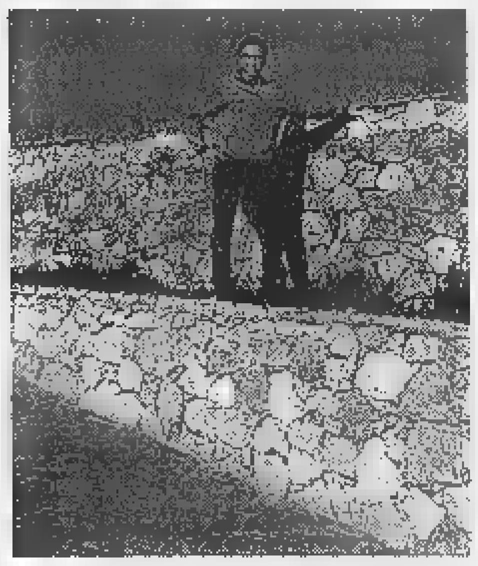

La [logo] da 15 anni sinonimo di pulizia, trattamento pavimenti (ardesia cotto ecc.), sgomberi, disinfestazioni e manutenzione giardini ha deciso con la consueta serietà di impegnarsi anche in:

RISTRUTTURAZIONI E OPERE MURARIE, TINTEGGIATURE, VERNICIATURE ECC... INSOMMA TAPULLI

Certi di poter soddisfare [redacted] vostre esigenze ricordiamo di essere specializzati anche nella

COSTRUZIONE MURI A SECCO

Contattateci senza impegno

VECCHIA CANTINA
DI ALICE BEL COLLE [redacted] SESSAME D'ASTI
VINI TIPICI DELL'ALTO MONFERRATO

ALICE BEL COLLE (AL)

DIRETTAMENTE IN CANTINA PER L'ACQUISTO DEL VINO IN DAMIGIANA O IN BOTTIGLIA PER IL PIACERE DELLA FAMIGLIA
Dal Lunedì al Sabato dalle [redacted] alle 12 e dalle 14 alle 18
Domenica dalle [redacted] alle 12
dal 15 Marzo al 1 Maggio

Brachetto Acqui,
Moscato Asti
Barbera Asti "vigneti storici"
Barbera Asti,
Barbera Monferrato,
Dolcetto Acqui,
Chardonnay Vendemmia Tardiva
Cortese Alto Monferrato
Solass vino bianco da tavola
Solì vino dolce da dessert
Brut La Vecchia

Luna piena
(bianca)
periodo più favorevole per l'imbottigliamento di tutti i vini

Primo quarto
(gobba a ponente)
periodo per ottenere [redacted] l'imbottigliamento vini più frizzanti

Ultimo quarto
(gobba a levante)
periodo per l'imbottigliamento dei vini dolci e per quelli da invecchiare

Marzo e Aprile [redacted] i mesi più favorevoli per l'imbottigliamento dei vini freschi di vendemmia, [redacted] il Cantiniere della Vecchia Cantina di Alice Bel Colle vi aspetta con qualificate partite di vino per rendere più gioiosa la vostra tavola

VECCHIA CANTINA DI ALICE BEL COLLE E [redacted] soc. coop. r.l. Via Stazione, 11 - 15010 ALICE BEL COLLE - Tel.0144 / 74114

Armonie di Cereali

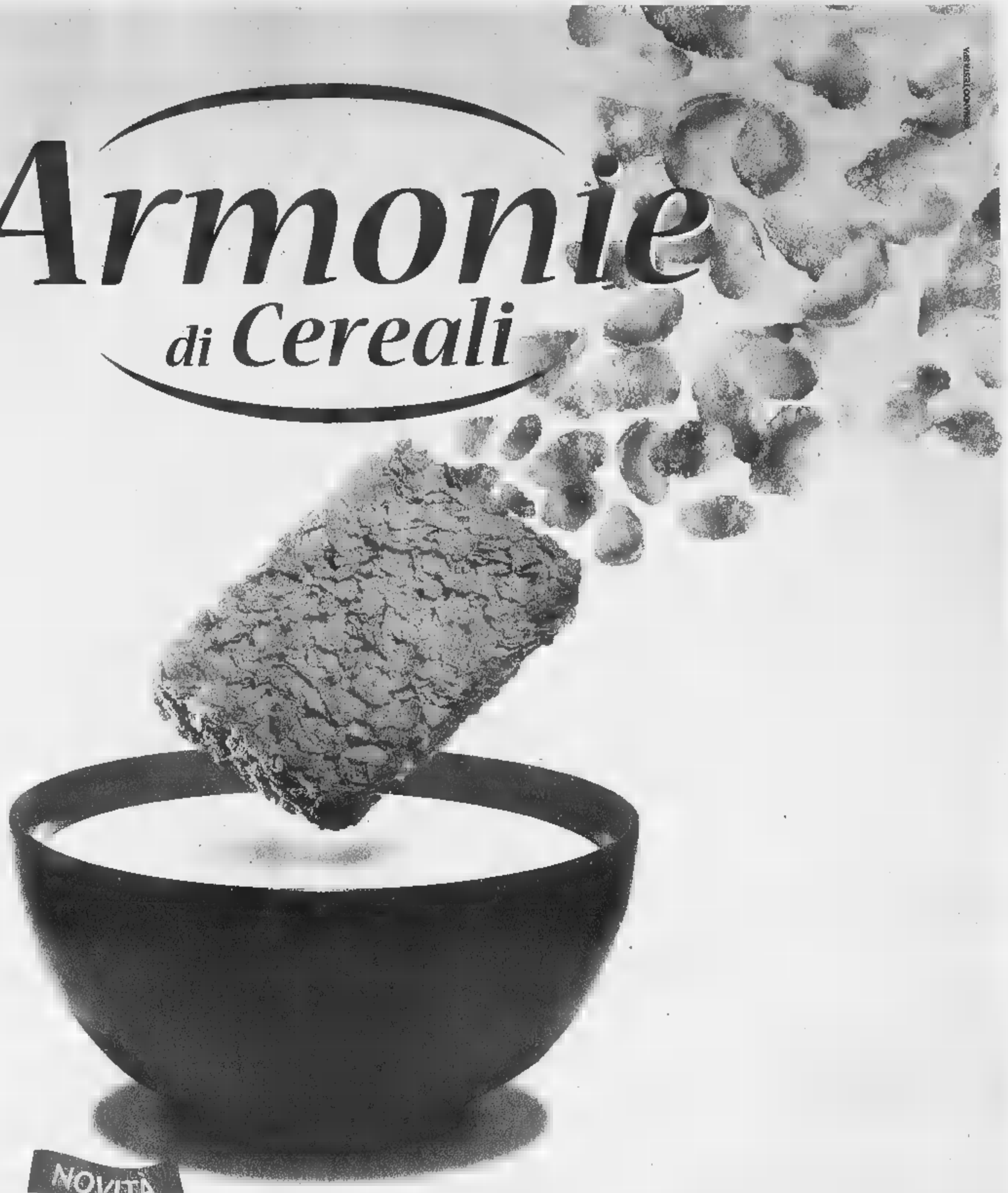

NOVITÀ

I PRIMI CEREALI MULINO BIANCO.

Mulino Bianco ti presenta il nuovo modo di fare colazione con i cereali: Armonie di Cereali. Croccanti e gustose formelle di fiocchi di cereali, inventate per offrirti ogni mattina il giusto apporto nutrizionale di **carboidrati, fibre, sali minerali, zero grassi aggiunti.** Così, giorno dopo giorno, ogni giorno sarà più ricco di benessere.

La tua fonte quotidiana di benessere.

MULINO BIANCO
Barilla

Dal 30 Marzo

GRANDE OFFERTA

All' 11 Aprile

£. 14.990 Grana Padano al kg

£. 8.900 Caffé Lavazza Oro gr 250 x 2

£. 5.490 Olio Oliva Dante lt 1

Nel reparto Macelleria oltre alle nostre solite carni di qualità, vasto assortimento di Agnellini e Capretti

£. 2.990 Fagottini Buitoni gr 250 Assortiti

Grande Offerta su Colombe e Uova di Pasqua

Piatti di Gastronomia su ordinazione!

£. 10.990 Gorgonzola Igorcreme dolce al kg

SALVO EVENTUALI AUMENTI DI IMPOSTA E FINO AD ESAURIMENTO DELLE SCORTE - I PREZZI POSSONO SUBIRE VARIAZIONI IN CASO DI ERRORI DI STAMPA E MODIFICHE ALLE LEGGI FISCALI - OGGETTI E FOTOGRAFIE HANNO VALORE PURAMENTE ILLUSTRATIVO

uni

gruppo supermercati

BUONA PASQUA

• NOVARA • ARONA • BORGOMANERO • BORGOSESIA • BUSTO ARSIZIO
• GALLIATE • GOZZANO • SUNO • VIGEVANO • DORMELLETTO • OMEGNA

APERTURA DOMENICALE APERTURA DOMENICALE APERTURA DOMENICALE

DOMENICA 5 APRILE SIAMO APERTI

DALLE ORE 16.00 IN GALLERIA
DEGUSTAZIONE GRATUITA
DI COLOMBA PASQUALE
CON ANIMAZIONE.

A tutti i clienti
un omaggio
dell'Associazione del Sorriso

Lunedì 6 aprile
dalle ore 16.00
distribuzione
gratuita di
OVETTI PASQUALI
fino ad esaurimento delle scorte

in collaborazione con:
L'ASSOCIAZIONE DEL SORRISO

CENTRO PARONA

CENTRO COMMERCIALE

benne
GALLERIA COMMERCIALE 40 NEGOZI
GIACOMELLI SPORT LA CATENA ITALIANA DI ARTICOLI SPORTIVI
conbipel
Mebbla MODA
SCARPE & SCARPE

STRADA STATALE PER VIGEVANO - PARONA (PV)

APERTURA DOMENICALE APERTURA DOMENICALE APERTURA DOMENICALE

ANTICA GALLERIA

S. Stefano

CHIUDE

TAPPETI ORIENTALI

A 10 POSIZIONE DA NEGOZIO IL CATALOGO DI TAPPETI ANTICHI

sconti fino al

50-70%

In liquidazione troverete un'ampia scelta di Tappeti Antichi, Caucasici e Persiani dell'800

DOMENICA 5 APRILE APERTO

ANTICA GALLERIA S. STEFANO

NOVARA - VIA S. STEFANO, 6 (ANG. PIAZZA CAVOUR) - TEL. 0321/390127

Residenza per Anziani
"San Lorenzo"

Camere singole ■ doppie tutte con bagno, telefono ■ televisore.
Ideale per vacanze e soggiorni in ogni periodo dell'anno.
Il tutto ■ costi veramente contenuti.

GATTINARA (VC) - Via Revislondi, 47
Tel. (0163) 83.30.46 - 83.33.26 Fax (0163) [illegible]

CICA Residenze
CASALBELTRAME - Via Bergamaschi 6

La CICA Residenze è una struttura per anziani non autosufficienti realizzata nel rispetto degli standards strutturali della Regione Piemonte.

La CICA Residenze è una struttura per anziani non autosufficienti realizzata nel rispetto degli standards strutturali della Regione Piemonte.

Le camere dispongono di tutti i comfort: climatizzazione dell'aria, doccia, impianto TV, telefono.

L'assistenza è personalizzata e presente 24 ore su 24 con medici, infermieri professionali, terapisti della riabilitazione, ausiliari socio-assistenziali con diploma specifico.

La dieta è appositamente studiata per ogni ospite.

Sono disponibili sale da pranzo e soggiorno, biblioteca, bar, sale Tv, sale per attività occupazionali.

Non mancano gli spazi riservati alla privacy ed alla preghiera.

Telefono d'argento
0341/28.63.44

RELAIS DELL'ARCADIA

casa di riposo
soggiorni con assistenza
medica infermieristica
e riabilitazione

Un'Oasi per la terza età

BELGIRATE (Lago Maggiore) - Via Pore Musolischvili, 3
Tel. 0322/76695 r.a. - Fax 0322/7544

Ecco una stagione da trascorrere in un ambiente sereno e confortevole

Se la famiglia non è più in grado di garantire l'indispensabile assistenza esistono moderne opportunità

Ore ■ tranquillità e svago sono garantite anche da alcune iniziative delle strutture pubbliche in particolare nella stagione estiva

La vacanza dura tutto l'anno

E' l'obiettivo di alcune strutture per anziani

Terza età da trascorrere sereni, in ■ ambiente confortevole, dov'è facile socializzare e si ha la sicurezza di un assiduo e costante controllo medico.

E' questa la proposta che arriva da alcune associazioni della provincia novarese, che propongono opportunità di grande interesse a prezzi competitivi.

A Belgirate, al Relais dell'Arcadia, a balcone sul lago, ▮ possibile davvero raggiungere l'obiettivo della ■■■■ tutto l'anno».

L'ambiente offre una vista incantevole ■■l lago Maggiore, quiete assoluta, un grande edificio ■■■■ nel verde, ed un clima temperato ed asciutto, particolarmente adatto ■ chi ha superato gli «anta».

Il Relais dell'Arcadia offre anche un nucleo residenza sanitaria assistita realizzato appositamente per i non autosufficienti; a Belgirate viene garantito il massimo comfort per chi intende fermarsi a lungo, per convalescenze, riabilitazioni e villeggiature.

Il livello di accoglienza trattamento del Relais è quello di un ottimo albergo, con cucina molto curata e stuzzicante, quattro pasti al giorno, con diete personalizzate, il servizio medico sempre disponibile, l'infermiere professionale presente 24 ore al giorno, il settore fisioterapico controllato da ■■ ortopedico.

Un'altra eccellente opportunità è offerta dalla Cooperativa «La Cupola» di Novara. L'associazione ha organizzato tre strutture specializzate che pos■■ offrire un nuovo tipo ■ soggiorno assistito per l'anziano: una è a Novara, l'altra sulle pendici collinari di Gattinara, e la terza accanto al lago di Viverone, a Dorzano.

In tutte e tre le strutture viene naturalmente garantita un'assistenza sanitaria costante, con controlli medici periodici e ambulatorio in funzione giorno ■ notte, privilegiando inoltre la terapia riabilitativa per ■■■■■ gli stati invalidanti ■ per compensare quelli già esistenti. Novara, Gattinara e Dorzano sono pertanto tre strutture particolarmente indicate anche per periodi di convalescenza.

«La dignità di ogni ospite - dicono alla Cupola - le sue esigenze e le sue aspirazioni vengono rispettate non solo dalla preparazione tecnica del personale, ma anche da indispensabili doti personali e professionali di comprensione e di gentilezza. Camere singole o doppie, tutte con speciale bagno attrezzato, telefono e televisore, ■rantiscono un ambiente personalizzato, il più vicino possibile alle abitudini di vita di ogni ospite. Per evitare un indesiderabile affollamento, vi è un num■■ stabilito ■l ospiti per ogni struttura».

Insomma, le strutture realizzate appositamente per la terza età ■■■ delle istituzioni particolari, sorte dall'esperienza degli ultimi decenni, per soddisfare le esigenze degli anziani, ■■■ solamente di assistenza medica ■ infermieristica, ma riguardanti le abitudini, la perdita della propria indipendenza o le difficoltà che derivano dalla presenza delle carenze o delle patologie proprie della terza età.

Esigenze di questo tipo non possono ■■■■ affrontate nè in ospedale nè in albergo, ma han■■ bisogno di strutture e personale specializzato, che garanti■■■ sicurezza all'ospite e lo faccia sentire come a casa propria, offrendogli tutti i comfort che solo associazioni consolidate e di provata esperienza come la «Cooperativa La Cupola» ed il «Relais dell'Arcadia» possono offrire.

Un'ultima riflessione riguarda i costi, ■■■ componente molto importante soprattutto per chi deve affidarsi soltanto alla pensione: ebbene, queste strutture offrono prezzi molto convenienti, con un rapporto qualità-prezzo davvero interessante. Conviene quindi controllare di persona, con ■■■ visita in loco.

Spazio per il divertimento

Molte le iniziative degli enti locali

Il ballo è fra le attività di svago più apprezzate dagli anziani

Com'è il soggiorno nelle strutture riservate agli anziani? E' pieno di opportunità, attivissimo, oltre che naturalmente rispettoso della tranquillità e della quiete. E' proprio questo il vantaggio di scegliere una di queste strutture: offrono tutto quanto si possa desiderare per trascorrere la giornata in perfetto relax, attivi o in tutto riposo.

Un esempio? Queste strutture hanno personale che si occupa con appositi programmi ■■ tempo libero degli ospiti: socializzazione, animazione ■ lavoro comune sono il menù ideale per combattere la solitudine, l'isolamento, la rassegnazione ■ restituire vitalità ■ carica agli anziani.

Per raggiungere questi obiettivi vengono offerte agli ospiti spazi ricre■■■, palestre, locali per proiezione, spettacoli, piscine coperte e riscaldate. E non manca il parrucchiere settimanale, manicure ■ pedicure: con tutte queste opportunità il soggiorno sarà davvero una ■■■■ ideale. Ma accanto alle ■■■■■ private che operano per l'intero ■■■ ■■■ da segnalare anche alcune iniziative stagionali degli enti pubblici che vengono incontro alle esigenze di socializzazione ■ svago degli anziani che restano in città, per esempio d'estate. Così, ad esempio, a Novara f■■■■ ormai da qualche anno, e con buoni risultati, il «Danzati agosto» organizzato dal Comune e gestito da una cooperativa con una partecipazione giornaliera che ha toccato punte anche ■ ■■ presenze.

Assistenza anziani malati disabili

Organizziamo 24 ore su 24 servizi e interventi per assistere coloro che a causa della loro età, della salute e dei loro handicap, non sono più autosufficienti.

ASSISTENZE DIURNE E NOTTURNE DOMICILIARI ED OSPEDALIERE

Per chi desidera sentirsi protetto giorno ■ notte esiste la soluzione ideale.

TELESOCCORSO: basta premere il telecomando e il segnale di emergenza insieme alla vostra voce apparirà sul video della centrale operativa.
TELECONTROLLO: una nostra telefonata periodica consentirà di verificare l'insorgere di eventuali problemi di salute ■ di carattere sociale.
TELEMEDICINA: chiunque desideri monitorare costantemente la salute del proprio cuore grazie a un centro di ascolto medico che redigerà il referto in tempo reale.

I nostri Partners
IREOS GRUPPO TELECOM ITALIA CARDIO·ON·LINE Italia s.r.l.

PRIVATASSISTENZA®
La prima rete nazionale di agenzie di servizi in franchising per l'assistenza alla persona

PrivatAssistenza sede di Novara: Corso Italia, 1' - Tel. 0321/611.611 - PrivatAssistenza sede di Verbania - Intra: Via S. Vittore, 11/13 - Tel. 0323/40.10.60

Con gli impianti centralizzati si ridurrebbe la selva di antenne che deturpa le città

«Via le paraboliche dai balconi»

Invito della Rai per il 2000

Dalla selva di antenne, sui tetti, degli Anni '70, all'esposizione altamente antiestetica di «padelle», sulle facciate, degli Anni 2000. E' il rischio [illegible], per l'ambiente urbano, che deriva dall'introduzione della tv digitale via satellite se non si ricorrerà al più presto all'installazione di antenne paraboliche centralizzate: una [illegible] - la 249/97, detta legge Maccanico - la rende già obbligatorie, a partire dal 1° gennaio scorso, per gli edifici di nuova costruzione e per quelli soggetti a ristrutturazione generale.

E ieri la Rai, con una teleconferenza che ha unito una ventina di grandi città, ha voluto invitare sindaci, amministratori di condominio e installatori a considerare [illegible] più attenzione gli impianti satellitari centralizzati, [illegible] più che l'offerta dei canali digitali dallo spazio, oggi una quarantina, domani un centinaio, sarà molto presto - 2006-2007 - affiancata alla digitalizzazione anche dei normali canali terrestri. Quindi il lavoro e l'investimento di oggi può valere anche per domani. [illegible] teleconferenza, condotta [illegible] direttore dei canali telematici e nuove offerte Rai, Carlo Sartori, [illegible] intervenuti il presidente Zaccaria ed il direttore generale Celli.

L'installazione oggi di un'antenna parabolica condominiale, oltre a rispondere ad una precisa disposizione per salvaguardare il patrimonio ambientale e paesaggistico delle nostre città, conviene economicamente perché la legge sugli incentivi per le ristrutturazioni immobiliari considera le opere per la cablatura degli edifici e per le antenne collettive tra gli interventi il cui importo è detraibile fino al 41 per cento dalla dichiarazione dei redditi.

Inoltre - come è stato spiegato oggi, grazie [illegible] tecnologie, è divenuto possibile realizzare [illegible] semplicità la conversione e l'adattamento degli impianti tv centralizzati già esistenti alla tv digitale via satellite. In altre parole: [illegible] opere murarie può essere integrato con l'aggiunta di moduli l'impianto esistente, [illegible] effettuare interventi nelle abitazioni. Mentre i nuovi impianti sono «universali», cioè adattabili e canalizzabili a qualsiasi evoluzione tecnologica.

La nascita di canali satellitari per il pubblico italiano e lo sviluppo delle pay-tv fanno aumentare la domanda: in 5 mesi (settembre '97-febbraio '98) il numero di utenti della tv digitale è passato da 150 a 350 mila anche perché in prospettiva si offriranno servizi concreti che [illegible] solo più spettacolo: banca, acquisti, Internet via satellite ecc. Ovviamente la qualità dell'immagine digitale è superiore (la differenza è quella tra un disco di vinile e [illegible] cd) e consente un miglior utilizzo delle frequenze senza interferenze: dove [illegible] prima «passava» un solo canale oggi [illegible] passano otto con un «linguaggio elettronico» più universale. Oggi sono ricevibili via satellite le tre reti Rai e le tre Mediaset, i canali Rai-sat (Cultura, enciclopedia, ragazzi Nettuno), Telepace, Sat 2000 e circa 60 canali in diverse lingue, italiano compreso (Euronews e Eurosport). Via satellite è anche disponibile una buona offerta di programmi radio.

Per avere un'idea dei costi: per la distribuzione in un condominio dei canali via satellite (digitali e analogici) utilizzando, ove possibile, la canalizzazione dell'impianto centralizzato, occorre una spesa di un milione per ogni gruppo di 6-7 canali, più 5-800 mila lire per l'antenna e una cifra variabile per gli interventi minuti sul cavo e le prese. Infine ogni utente deve acquistare il ricevitore digitale (da 800 mila lire a [illegible] milione). Altre soluzioni possono costare qualche milione in più da dividere fra i condomini. Il consiglio della Rai è comunque di rivolgersi sempre ad installatori iscritti all'apposito albo: la corsa al digitale e al satellite potrebbe far proliferare gli improvvisatori.

[g. b.]

CURA DI BELLA

Sperimentazione «beffa»

«Quella che [illegible] partendo in tanti centri oncologici italiani non è la sperimentazione della cura Di Bella. E' un'altra cosa, che non so [illegible] definire. Ma di certo non ha nulla a che vedere con la terapia del medico modenese». Va giù pesante il procuratore aggiunto Raffaele Guariniello. Quello [illegible] emergendo [illegible] sua inchiesta sulla sperimentazione lo ha lasciato sbigottito. E sbotta: «non c'è un solo, ripeto un solo protocollo, dei 23 messi a punto, conforme a quella terapia. In alcuni mancano cinque o sei componenti del cosiddetto cocktail, in altri non figurano affatto». Ma allora è una beffa per tanti pazienti che hanno fatto la fila per sottoporsi al trattamento? Guariniello [illegible] lo dice, precisa solo che c'è un'inchiesta penale. «Che sta andando avanti a ritmo deciso». Giovedì ha sentito [illegible] teste il figlio del professore, Giuseppe Di Bella, e quello che ha saputo ha aggiunto una serie di tasselli precisi alla sua indagine. Ieri pomeriggio era prevista una «verifica importante» in Procura. Un controllo top-secret su cui il magistrato si chiude a riccio.

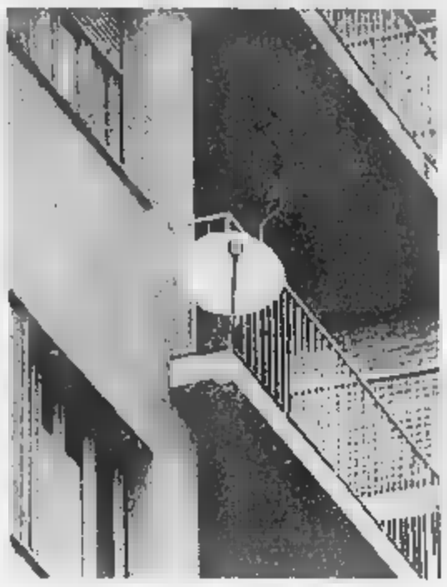

L'antiestetica selva di [illegible] paraboliche che già [illegible] deturpa molti stabili è destinata a infittirsi

[illegible]

IN BREVE

PIEMONTE LIGURIA VALLE D'AOSTA

Bomba in discoteca distrutto l'[illegible]

CAVALLERMAGGIORE. Una bomba ha sventrato l'ingresso principale, il guardaroba, un pilastro portante e le vetrate di una tra le più conosciute e frequentate discoteche del Piemonte, la «Evita Forever» (nella foto l'ingresso danneggiato), ospitata nel complesso che accoglie anche le piscine «Cupole» e la televisione privata «Telecupole». L'attentato è stato messo a segno l'altra [illegible] poco dopo le 21. All'ingresso del locale è stato sistemato un ordigno rudimentale, costruito con una bombola del gas e altro liquido infiammabile. L'esplosione è avvenuta quando il locale era ancora chiuso. Nessuno ha visto gli attentatori. L'intervento dei vigili del fuoco ha impedito che le fiamme raggiungessero le sale principali del locale: i danni superano comunque i [illegible] milioni. Nessuno per il momento ha rivendicato l'attentato.

«Lenga Piemontèisa» [illegible] la [illegible]

ALESSANDRIA. Oggi alle 15, a Palazzo Cuttica (via Parma 1), verrà presentata la «Consulta per la Lenga Piemontèisa» alla quale hanno dato vita 22 associazioni. Prevista l'«aprovasion dla "Diciarassion dij rapresentant del Popol Piemontèis" (Carta 'd Lissandria)». Il sindaco leghista Francesca Calvo porterà i saluti in piemontese: «E' quello della mia origine, preferisco non cimentarmi con l'alessandrino».

[illegible] bene i ragazzi [illegible] «adottati»

VERCELLI. I 32 ragazzi rimpatriati in Ruanda stanno bene, vivono con le loro famiglie e vanno quasi tutti a scuola. Lo dice il rapporto dell'Oim, l'Organizzazione internazionale per le migrazioni, inviato al Comune. La città aveva «adottato» i giovani africani, arrivati durante la guerra civile tra tutsi e hutu ed ospitati in comunità. Il governo ruandese aveva ottenuto, nelle estati del '96 e del '97, il loro rientro.

Sicilia ed Israele «gemelle» di [illegible]

ASTI. Don Luigi Ciotti (nella foto) parteciperà domani alle iniziative dedicate al gemellaggio tra Asti e il paese siciliano San Giuseppe Jato e il villaggio israeliano Nevè Shalom-Wahat el Salaam (che significa «oasi di pace» in ebraico e in arabo). Alle 10,30 in municipio si incontreranno le delegazioni delle amministrazioni che hanno deciso di promuovere, seguendo la lezione di don Lorenzo Milani, incontri formativi e scambi culturali tra scuole e associazioni. Alle 15,30 presso la Biblioteca Consorziale Astense terrà un convegno dal titolo «Il messaggio di Don Milani raccolto dalla scuola». Alle 18 al palazzo della Provincia, l'intervento di don Ciotti sul tema «Educare alla pace e alla gestione dei conflitti». Alle 17,30 sarà siglato il patto di solidarietà fra le amministrazioni.

In piazza l'uovo più grande del mondo

AOSTA. Un uovo di Pasqua alto più di 3 metri per 2 di larghezza e pesante 120 chili. Oggi, dalle [illegible] alle 17, in piazza Roncas di Aosta, quattro pasticceri guidati da Filippo Abrate, dell'Istituto d'arte pasticcera di Torino, tenteranno di realizzare «l'uovo più grande del mondo». La manifestazione ha lo scopo di raccogliere fondi da devolvere alla sezione regionale dell'Unione italiana per la lotta alla distrofia muscolare.

Titanic, [illegible] Caprio ispirato [illegible] un italiano?

ALASSIO. Ci fu un legame d'amore fra la miliardaria Lady Astor (moglie del proprietario del Times) e l'ingegnere italo-statunitense Emilio Portaluppi, che si trovava [illegible] a bordo del Titanic la tragica notte del 14 aprile 1912? La storia d'amore che il regista James Ca[illegible] ha fatto rivivere con Leonardo [illegible] Caprio e Kate Winslet ha qualche riferimento con quella di Portaluppi che trascorse alla fine degli Anni Sessanta i suoi inverni da pensionato ad Alassio?

[illegible] l'Iva, proc[illegible] il principe di Seborga

SEBORGA. Giorgio I di Seborga, sovrano del piccolo Principato (nella foto) alle spalle di Bordighera, processato per non aver pagato l'Iva sulle monete e i francobolli in vendita nel Palazzo del Governo e nell'ufficio turistico, si difende sfoderando documenti che confermano l'indipendenza del suo territorio dallo Stato italiano. Giorgio Carbone dovrà comparire martedì davanti ai giudici [illegible] Tribunale di Sanremo per l'«evasione dell'Iva» su uno stok di monete e francobolli acquistati nel '96, per un'ordine di circa 120 milioni di lire. Giorgio I non aveva versato l'imposta governativa del 19% appellandosi all'autonomia fiscale del Principato e alla sua non appartenenza allo Stato italiano. «Dimostreremo inconfutabilmente, che Seborga non è Italia - afferma il principe -. Diciamo "sì" alla nazionalità italiana, ma "no" al governo».

Lavagna, fallito il porto [illegible]

LAVAGNA. Il porto turistico considerato il più grande del Mediterraneo, [illegible] è senza corrente elettrica. L'Enel ha sospeso la fornitura per morosità. Il tribunale di Milano due giorni fa [illegible] decretato il fallimento della cala dei Genovesi, la società che ha costruito il porto lavagnese e lo gestiva: domani arriva a Lavagna il curatore fallimentare [illegible] il Comune si è fatto promotore di una «cordata» per sa[illegible] l'approdo che [illegible] debiti per [illegible] centinaio di miliardi.

Tre albanesi in fuga inseguiti [illegible]

NOVARA. Inseguimento l'altra notte alle porte di Novara tra una volante della polizia e tre albanesi. L'auto dei fuggitivi si è schiantata contro un muro e gli occupanti, all'arrivo degli agenti, hanno puntato loro contro una pistola, quindi sono scappati a piedi ma sono stati raggiunti e arrestati poco dopo. Hanno raccontato di aver rubato una Tipo a Torino e di essersi spinti fino a Novara per «vendicare» la sorella di uno di loro, prostituta a Novara, uccidendo il protettore.

IL CASO

[illegible]

[illegible]

In tutti i negozi. Boom di clienti, esercenti soddisfatti

A Grugliasco già da ieri la spesa si paga in Euro

In lire	Prodotto	In Euro
149.000	Bici mountain-bike	76,41
89.000	Borsa Tacchini	45,64
85.000	Asse da stiro	43,59
69.900	Casco da moto	35,85
25.000	Scala in acciaio	26,22
20.000	Gonna	10,26
15.900	Coniglio con ovetti	8,16
11.900	Guanciale	6,11
9900	Pattumiera	5,08
4500	Olio per auto	2,31
4500	Rosai, arbusti fiori	2,31
4200	Collant donna	2,15
4000	Piatti monouso	2,06
2900	Tovaglioli di carta	1,49

Sopra, Susanna Chiereghin, che con il marito vende pizza

[illegible]

L [illegible] pupazzo di Minnie a 45 mila lire e cioè a 23,07 Euro, pantaloncini a 22,05 Euro rispetto a un prezzo di 43 mila lire, un abito da uomo a 569 mila lire che equivalgono a 291,79 Euro, un giaccone tipo «Barbour» a [illegible] lire pari a 51,25 Euro o una valigia a 210 mila lire «tradotte» in 107,5 Euro.

Succede a Grugliasco, trasformata da ieri in una specie di Maastrich targata TO, grazie a un'iniziativa promossa dall'assessore al Commercio Teodoro Capannelli [illegible] il sindaco Turigliatto. D'ora in poi - a partire dalla gran festa in programma oggi [illegible] l'apertura straordinaria di tutti i negozi locali, compresi l'Euromercato e le [illegible] insegne riunite nel centro commerciale «Le Gru» - i prodotti in vendita abbineranno al normale cartellino in lire quello in Euro, come rodaggio augurale in vista dell'ingresso in Europa.

Prime reazioni? Anche se questa inedita valuta [illegible] frontiere (in arrivo da Fiesole dove è [illegible] inaugurata una prima tiratura simbolica) per ora restano solo [illegible] simbolo di riferimento, nella zona pedonale di via Lupo è quasi un plebiscito. A partire dal pizzaiolo Massimo Chieregin che, con solennità [illegible] Bundesbank, sta piantando sulla sua teglia di farinata e 12 mila lire un cartoncino appena tradotto in 6,01 Euro. E pazienza se, tra salamini da 1,30 e pizze ai porcini da un Euro e mezzo, la moglie Susanna si lascia scappare un sospirone: «Non capisco più niente, e poi perché valutare [illegible] lire per Euro? Nelle ultime ore sembra [illegible] salito il 1996».

Misteri dell'alta finanza, anche se l'insegnante Luciana Lanzolla non si scompone: «Insegno in una media di Grugliasco battezzata "Europa Unita" già 10 o 15 anni fa. E' un traguardo che ci è costato tante leggi e tantissimi soldi. Adesso che ci siamo, almeno godiamocelo». E magari scherziamoci su, stando al gioco inaugurato nel negozio fotografico di Roberto Mazzotta, con l'avviso «Non si accettano assegni» tra rullini da 5 Euro e 13 cents e macchine fotografiche che ne costano 97,43. Messo in vetrina [illegible] di ceci, ha promesso un Euro in omaggio a chi ne indovinerà il numero esatto. Risultato: un elenco fittissimo di concorrenti, per cui «domani ricomincio».

Si ricomincerà anche alle Gru. Dove il presidente dei 180 negozi gongola per la reazione positiva della gente quanto i dirigenti dell'Euromercato, travolti da clienti che chiedono di approfondire l'argomento e da ditte interessatissime all'esperimento. E dove oggi - escludendo ogni riferimento [illegible] quest'Italia un po' acciaccata - lo shop-ville offrirà una nuova ambulanza alla Croce Rossa locale.

Dice l'ufficiale giudiziario Lino Muzzeo, mentre amici e familiarie lo ascoltano reverenti: «Sono laureato in giurisprudenza, un po' [illegible] ne intendo. Come novità è ottimo. Ci insegnerà a tenere il passo, evitando un'espulsione che sarebbe una tragedia. Grazie alla moneta unica, tra l'altro, potremo finalmente programmare [illegible] vacanza all'estero senza brutte sorprese o salassi inaspettati».

Tra i più ottimisti, gli anziani. Come certe coppie [illegible] capelli grigi che ieri commentavano i nuovi prezzi [illegible] una sorriso intimidito: «Sono casalinga, mio marito è in pensione dopo una vita di lavoro. E l'idea di entrare in Europa piace a tutti e due». Molto più di bambini [illegible] Silvia, imbronciata perché «faccio già la quarta elementare ma a scuola dell'Europa non mi parla mai nessuno». E più di tanti adolescenti pronti a ironizzare: «Ne riparleremo nel 2002, perché tutta questa fretta?».

Luisella [illegible]

SAPER SPENDERE

Non si paga il trasloco per i lavori in cantina

DA Voghera, Paolo, 75 anni, che cataloga la nostra rubrica dal 1980, pone un quesito condominiale non molto frequente e che per questo può [illegible] utile anche ad altri lettori. Scrive: «Causa perdita acqua, dovuta a tubazioni interrate usurate, c'è la necessità di rifare l'impianto, [illegible] per questi lavori straordinari occorre passare nelle cantine che [illegible] proprietà esclusiva. Dovrei liberare la cantina da tutto il suo contenuto (e non è poco) e alla mia età dovrei pagare qualcuno per farlo. E' possibile addebitare la spesa del provvisorio trasloco e ritrasloco al condominio?».

«In [illegible] di lavori straordinari nelle proprietà singole per un interesse comune - spiega l'avvocato Lorenzo Profeta - i condomini hanno l'obbligo di includere tra le spese comuni anche la rivalsa spettante al singolo condomino per la necessaria liberazione dei locali esclusivi e per la ricollocazione delle cose individuali negli stessi locali. Ma non solo: anche per il mancato godimento dei locali di proprietà di quel singolo in conseguenza e in funzione dei lavori di interesse comune, [illegible] per eventuali danni ai locali e alle cose in seguito alle operazioni di trasporti e dei lavori».

Continua il legale: «Il singolo ha anche il diritto di veder durare i lavori il minor tempo possibile e di ritrovare le sue cose, mobili o immobili, [illegible] e dov'erano. Il lettore farà bene a chiedere all'amministratore l'impegno scritto e firmato in relazione a tutti gli obblighi e le garanzie già citate. Comunque, anche se eventualmente più costosa, dev'essere preferita - se esiste - una soluzione tecnica che risparmi i locali individuali, a meno che il singolo accetti la soluzione più economica anche se gli richiede maggior sacrificio».

Il proprietario di un appartamento al piano attico di un palazzo di 30 alloggi ci scrive: «Ho un balcone su quattro lati del palazzo [illegible] serve da cornicione e copertura di porzioni dei vani sottostanti e dopo 30 anni è necessario rifare l'impermeabilizzazione. Io unico fruitore [illegible] balcone devo pagare un terzo della [illegible]: [illegible] di quale spesa? La demolizione dell'attuale pavimentazione, la [illegible] impermeabilizzazione, l'intonaco sottostante rovinato da infiltrazioni [illegible] o solo della pavimentazione, cioè la parte che realmente uso?».

★ «Il balcone-terrazza del lettore - spiega l'avvocato Lorenzo Profeta - ha anche la funzione di copertura per alcuni vani esclusivi sottostanti, quindi va equiparato a lastrici a uso esclusivo. Per le spese di manutenzione e ricostruzione, la ripartizione deve avvenire in base all'articolo 1125 del codice civile: un terzo va a carico del lettore e gli altri due terzi restano a carico [illegible] soli proprietari dei piani sottostanti ai quali serve da copertura (Cassazione, sentenza n. 3542 [illegible] 1994). Il criterio di ripartizione riguarda tutti gli interventi necessari, connessi e conseguenziali, dal ponteggio al rifacimento del solaio. Lo si desume chiaramente dalla Cassazione n. 11449 del 1992. Inoltre, secondo il Tribunale di Genova (7 novembre 1990): "E' illegittimo, per contrasto con l'art. 1126 del codice civile, il criterio di riparto di spesa che, in relazione ad opere di riparazione o ricostruzione della copertura di un edificio, oneri i soli condomini utenti in via esclusiva, delle spese di pavimentazione, limitando l'applicazione del diverso criterio di cui all'articolo citato, alle spese di impermeabilizzazione».

★ Ida Rosso invia per la signora Anna la ricetta dello sciroppo di sambuco, «che tutti gli anni fa mia figlia per la delizia e dei bambini e della [illegible]»: «Mettere in recipiente non metallico 7-8 fiori di sambuco, un litro di acqua, un chilo di zucchero, 1-2 limoni a fettine, 30 g di acido citrico (si compra in farmacia). Lasciare in infusione al sole per 3-5 giorni, [illegible] lendo ogni giorno; attenti a [illegible] lasciare fermentare. Filtrare, imbottigliare. Chiudere con un tappo e tenere al fresco. Si beve diluito con acqua».

Simonetta [illegible]

Domani i funerali

F' [illegible] il [illegible] Francesco Passerin d'Entrèves

Domani, alle 10,30, nella chiesa parrocchiale di Saint-Christophe in Val d'Aosta si svolgeranno i funerali del conte Francesco Passerin d'Entrèves, morto a Torino a 87 anni. Ufficiale di artiglieria da campagna nella Seconda Guerra Mondiale, rientrò nel 1943 in Valle dove fu arrestato e incarcerato.

Fu il primo [illegible] dopoguerra a St-Christophe, poi consigliere comunale ad Aosta. Da presidente dell'Automobile club Valle d'Aosta, rilanciò la corsa in salita Aosta-Gran San Bernardo. Era anche appassionato di storia. Fu membro dell'Académie de St-Anselme, vicepresidente dell'Associazione dimore storiche Piemonte e Valle d'Aosta e presidente della sezione piemontese e valdostana della Consulta Araldica.

[illegible] Passerin d'Entrèves, che lascia la moglie Flaminia e i figli Alessandro, Lodovico e Pietro, sarà sepolto nella tomba di famiglia a Aosta.

[illegible]: «Voglio [illegible] il borgo [illegible]

[illegible]. Katia Ricciarelli (nella foto) s'è innamorata del borgo antico di Biella, dove a luglio vuole organizzare una rappresentazione all'aperto e dedicata ai giovani. La grande cantante lirica è [illegible] in città mercoledì, per celebrare i 25 anni di un circolo musicale, e dopo aver visitato il Piazzo con l'assessore comunale alla Cultura, Vittorio Barazzotto ha lanciato la proposta: esibirsi in piazza Cisterna, fra antichi palazzi e portici medievali. «Penso io a organizzare tutto - ha detto il soprano -: chiedo solo tre o quattro giorni di ospitalità, e non voglio compensi». Il Comune è euforico: «Un'ottima idea». La cantante ha suggerito anche l'opera: «Elisir d'amore», di Donizetti. Dice Barazzotto: «Con la Ricciarelli è nato [illegible] rapporto di collaborazione che dobbiamo assolutamente coltivare».

SE NON VIENI NON CREDI!

DAL 14 MARZO SOLO PER 30 GIORNI

LA PELLICCERIA GARINO DI BORGOMANERO

CHIUDE E LIQUIDA TUTTO*

CON SCONTI REALI FINO AL 50%

Visoni scanbrown	da £. 8.200.000	ceduti a £. 4.800.000
Visoni mantello	da £. 9.600.000	ceduti a £. 5.800.000
Visoni femmine	da £. 5.800.000	ceduti a £. 2.800.000
Volpi argentate	da £. 6.500.000	cedute a £. 3.200.000
Volpi Groenlandia	da £. 3.800.000	cedute a £. 1.800.000
Mantelli Rat Mosquet	da £. 3.600.000	ceduti a £. 1.800.000
Petigris	da £. 5.400.000	ceduti a £. 3.200.000
Intarsi di Visone	da £. 3.900.000	ceduti a £. 2.100.000
Castorini lontrati	da £. 2.500.000	ceduti a £. 1.500.000
Persiani grigi	da £. 4.500.000	ceduti a £. 2.500.000
Persiani neri	da £. 4.500.000	ceduti a £. 2.400.000
Giacche Persiani	da £. 3.800.000	ceduti a £. 1.300.000
Persiani Vichinghi	da £. 1.800.000	ceduti a £. 500.000
Montoni spagnoli Shearling collo e polsi volpe	da £. 2.800.000	ceduti a £. 1.600.000
Montoni uomo	da £. 1.950.000	ceduti a £. 1.100.000
Colli a scialle Volpe colori vari	da £. 350.000	ceduti a £. 160.000
Cappelli	da £. 350.000	ceduti a £. 150.000
Giacche Renna e giubbotti mod.Polo uomo	da £. 550.000	ceduti a £. 320.000
Giacche Renna donna vari modelli	da £. 420.000	cedute a £. 120.000
Giacche Pecary vari modelli	da £. 650.000	cedute a £. 270.000
Impermeabili cotone e gabardine interno Lapin staccabile	da £. 1.650.000	ceduti a £. 820.000
Cappotti lana ▪ cachemire con collo visone	da £. 2.200.000	ceduti a £. 1.100.000
Giacconi lana e cachemire	da £. 990.000	ceduti a £. 480.000
Cappotti tessuto double in lana merinos collo pelliccia	da £. 950.000	ceduti a £. 510.000
Tailleur in pura lana	da £. 560.000	ceduti a £. 330.000

*Fino ad esaurimento scorte

COMUNICAZIONE AL COMUNE N° 7878 DEL 27/02/98

La prestigiosa collezione Garino '98 a prezzi che nessuno ha mai osato prima!

▪ GARANZIA DI CERTIFICAZIONE DELL'ORIGINE DELLE PELLI
▪ FINANZIAMENTI RATEALI SENZA ANTICIPO CONTANTE

Pellicceria Garino ▪ Via Novara, 39 ▪ Borgomanero (NO)

Per la pubblicità su [redacted]
PK
publikompass
PUBLITIME srl
Agente Publikompass spa
[redacted]a Corso Cavour 13
Tel. (0321) 333.41 (2 linee r.a.)
Telefax (0321) 623035
Gozzano Via Cervino 13
Tel. (0322) 913.838

LA [redacted]

NOVARA

VERBANO CUSIO OSSOLA

LA STAMPA
Novara
via Perazzi 30/e
Tel. 626.290

Presentatato agli abitanti il piano di esercitazione

Pubblico in sala durante l'incontro che si [redacted] svolto [redacted] mattina a San Martino di Trecate, la zona che sarà teatro del piano [redacted] emergenza

Allarme rosso a Trecate

Il 7 maggio disastro simulato

SAN MARTINO DI TRECATE. Ci sono alcune cose essenziali da osservare quando la sirena emetterà il suo suono nella valle del Ticino: entrare subito in casa [redacted] in un edificio; chiudere porte, finestre e prese d'aria; ascoltare radio e tv locali; non uscire; non fumare; non telefonare. Misure da «Day after», ma questa volta da disastro annunciato per [redacted] 7 maggio. Sarà il giorno dell'esercitazione di protezione civile, che la prefet[redacted] di Novara [redacted] le industrie del polo di San Martino di Trecate [redacted] preparando.

Un «D-day» fuori della norma, [redacted] allarme [redacted] simulato. Niente panico, naturalmente, come ieri mattina è stato spiegato agli abitanti della z[redacted] durante un incontro organizzato in collaborazione con il Comune di Trecate, l'Associazione industriali. Erano presenti il sindaco Pier Paolo Almasio, Franco La Ferla (consulente Industriali per il settore ambiente), l'ingegner Alfredo Romano, esperti di analisi del rischio industriale e i rappresentanti delle aziende. Per la prefettura il capo di gabinetto Domenico Cuttaia, che ha illustrato l'iniziativa e i momenti più significativa della giornata.

Agli abitanti sono stati distribuiti opuscoli per fornire indicazioni e spiegare i motivi della giornata: l'«incidente» virtuale sarà simulato alla Sarpom di Trecate, con un principio d'incendio che farà scattare l'allarme. Da quel momento tutta l'a[redacted] sarà «blindata» ma con discrezione, secondo un piano operativo che coinvolgerà forze dell'ordine, amministratori, volontari. Il coordinamento della giornata farà capo alla prefettura, con la quale saranno in costante contatto anche i vigili [redacted] fuoco, l'azienda sanitaria locale, l'agenzia regionale per la protezione dell'ambiente.

Stato d'emergenza e d'allarme, con tutti i [redacted] dell'ufficialità. Radio e tv locali diffonderanno alla popolazione le informazioni sull'incidente e i messaggi sui comportamenti da seguire. I messaggi saranno diffusi anche attraverso altoparlanti.

Tutta l'area è stata suddivisa in zona di «sicuro impatto» (quella al cui interno sarebbero ipotizzabili effetti letali per le persone); zona di danno (effetti dannosi per coloro che [redacted] abbiano attivato corrette misure [redacted] prevenzione); zona di attenzione (danni, non gravi, solo a soggetti particolarmente vulnerabili). Naturalmente si sta parlando di simulazione, [redacted] non al computer. Le abitazioni di San Martino [redacted] Trecate sono al di fuori delle prime due [redacted] di pianificazione, salvo alune comprese in quella di «attenzione»: per [redacted] il piano di emergenza prevede, come misura di protezione, il riparo al chiuso (all'interno delle [redacted] [redacted] in altri edifici).

Una giornata-test, una [redacted] poche a questo livello in Italia, che permetterà di verificare il grado di preparazione.

Gianfranco Quaglia

NOVARA

Comitato tutela ambiente

L'emergenza ambiente coinvolge anche il centro storico della città. Ad intervenire è [redacted] nuova associazione, il «Comitato per la tutela ambientale del centro storico [redacted] Novara», che lancia l'sos sulla qualità della vita nel cuore del capoluogo, compromessa dall'inquinamento, dal traffico e da interventi edilizi che molte volte non hanno tenuto conto delle caratteristiche storiche in cui venivano effettuati. Il comitato [redacted] presieduto da Filippo Parodi [redacted] ha già raccolto cento firme per una petizione contro un programma di interventi edilizi in via Nibbia. Il sodalizio verrà ufficializzato mercoledì 22 aprile, quando alla Barriera Albertina si svolgerà un dibattito sul tema «Salute e ambiente, inquinamento da traffico in città», proprio i «cavalli di battaglia» della nuova associazione, che chiede agli amministratori, a tutti i partiti ed alla cittadinanza una sensibilità maggiore.

[m. g.]

Alle porte di Novara, la polizia evita un conflitto a fuoco

Inseguiti e presi due albanesi Volevano uccidere protettore

NOVARA. Inseguiti dalla polizia, tre albanesi a bordo di un'auto rubata si schiantano contro un muro a Veveri. Scendono armati di pistole [redacted] coltelli [redacted] proseguono la fuga a piedi, per poi venire arrestati.

Notte movimentata quella tra martedì [redacted] mercoledì alle porte del capoluogo. Un inseguimento ha rischiato di finire in modo tragico, con una sparatoria, quando uno dei tre malviventi ha estratto una pistola col colpo in canna, puntandola contro gli agenti. Gli stessi hanno mantenuto sangue freddo, scongiurando un conflitto a fuoco e riuscendo comunque [redacted] immobilizzare e arrestare Alexander Cekaj, 21 anni, e il coetaneo Edward Nazeraj per furto aggravato d'auto, porto e detenzione di [redacted] da sparo [redacted] arma bianca, violenza [redacted] resistenza a pubblico ufficiale.

Secondo gli inquirenti, c'è la possibilità che la criminalità di stampo albanese si stia riorganizzando per tornare a Novara, per riappropriarsi del mercato della prostituzione [redacted] del traffico di droga. Come si ricorderà, già qualche settimana fa in corso Vercelli la polizia arrestò, dopo un altro movimentato inseguimento, tre albanesi armati di asce e coltelli. L'episodio di mercoledì notte è un ulteriore campanello d'allarme.

Tutto è cominciato verso le 4, quando [redacted] pattuglia della squadra volante, in servizio perlustrativo in corso della Vittoria, quasi sotto l'autostrada, ha incrociato [redacted] Tipo grigia targata Torino. Gli agenti l'hanno seguita, invitando gli occupanti a rallentare e fermarsi. Per tutta risposta la Tipo ha accelerato fuggendo in direzione di Veveri. La volante ha cominciato l'inseguimento e i tre albanesi, arrivati in fondo al bivio di Bellinzago e Cameri hanno perso il controllo dell'auto, schiantandosi contro il muretto.

Il conducente [redacted] subito sceso, e quando [redacted] arrivati i poliziotti gli ha puntato contro una pistola. L'amico, [redacted] un vasto taglio alla fronte, era armato di un coltellaccio da sub, mentre il terzo, inizialmente rimasto incastrato nel veicolo, [redacted] sciabola. Gli agenti hanno estratto le armi di servizio restando calmi; allora i tre albanesi hanno preferito fuggire nei campi. S'è iniziato un nuovo inseguimento, stavolta a piedi. Due fuggitivi sono stati bloccati, l'altro, quello armato [redacted] sciabola, è riuscito a dileguarsi nella notte. Accompagnati all'ospedale per le medicazioni, sono stati quindi trasferiti in carcere. Durante [redacted] primo interrogatorio, hanno detto [redacted] aver rubato la Tipo a Torino [redacted] di essere arrivati [redacted] Novara per un regolamento di conti. Avrebbero voluto uccidere il protettore della sorella di uno dei tre, che [redacted] prostituiva in città. Saranno svolti controlli sull'arma per accertare eventuali collegamenti con fatti di sangue avvenuti di recente.

[redacted] Piatti

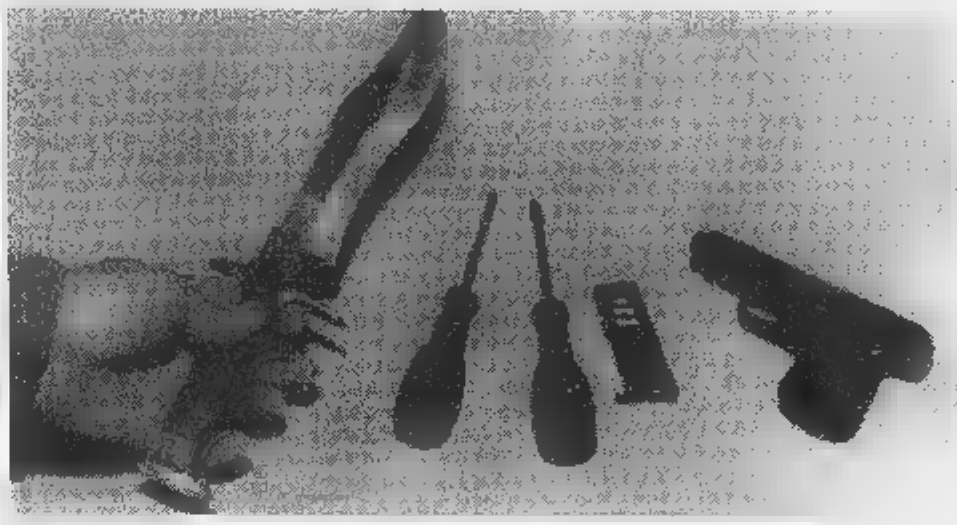

Coltello, cacciavite e pistola sequestrati a tre albanesi inseguiti e arrestati dalla polizia a Veveri alle porte di Novara

Novara, I carabinieri cercano falsi ispettori

Un [redacted] truffato per [redacted]

NOVARA. Tornano alla ribalta le truffe, che coinvolgono le fasce più indifese della cittadinanza. Due episodi abbastanza simili, sui quali stanno indagando i carabinieri, si sono verificati [redacted] giorni scorsi a Novara. Il primo ha avuto come vittima un anziano di 74 anni residente nella frazione Torrion Quartara, in via Maestra. Una coppia si è presentata presso il suo domicilio dichiarando di essere ispettori dell'Enel, incaricati di controllare le banconote da centomila lire che aveva in casa.

Il pensionato suo malgrado è caduto nella trappola tesa dai malviventi e ha mostrato tutto ciò che [redacted] in suo possesso, ov[redacted] 170 banconote, per un controvalore [redacted] diciassette milioni. A quel punto la coppia di falsi ispettori ha detto all'anziano che si sarebbe allontanata cinque minuti per fare ritorno a controllo ultimato. [redacted] nonostante l'attesa, però, nessuno si è più fatto vivo.

Un'altra denuncia simile è stata raccolta dai carabinieri. A presentarla [redacted] stata una pensionata di 85 anni residente a No[redacted] [redacted] via Gobetti. La truffa [redacted] stata in questo [redacted]so perpetrata da una distinta signora sui quarant'anni con capelli lunghi [redacted] abito [redacted]. Con un pretesto ha invitato l'anziana vedova a mostrarle le banconote in contanti che aveva [redacted] sé.

Appena le sono [redacted] consegnate, con [redacted] perentorio ha affermato che [redacted] trattava di pezzi di carta ben contraffatti ma senza valore. Si è quindi offerta di occuparsi della distruzione dei falsi offrendo in cambio una busta chiusa contenente a suo dire la medesima cifra, circa seicentomila lire. Ma appena la gentile signora [redacted] è allontanata, la pensionata ha scoperto l'inganno: la busta conteneva solo carta straccia. I carabinieri a tal proposito lanciano un appello, raccomandando di non tenere in casa somme rilevanti in contanti e soprattutto [redacted] non dare soldi [redacted] sconosciuti: [redacted] ha ricevuto l'incarico di verificare banconote.

[r. l.]

PRIMO PIANO

Novara

Pedofilia, due casi in una settimana

Due nuovi casi di pedofilia sono venuti alla luce nel Novarese durante l'ultima settimana. Lo ha detto il sostituto procuratore Marina Caroselli l'altra sera al convegno sulla pedofilia che si è tenuto nella sala dell'Est Sesia.

PAG. 38

Bo[redacted]ero

Elezioni, Borgna con [redacted] lista civica

La dottoressa Maria Emilia Borgna conferma la propria presenza nella corsa per le amministrative: scenderà in campo con una lista civica [redacted] potrabbe essere appoggiata anche dal Polo.

PAG. 39

[redacted]

«Pallanza, ospedale in stato d'abbandono»

Ospedale di Pallanza sotto accusa. L'assessore comunale Diego Caretti denuncia uno stato di grave incuria e sporcizia, in particolare nel reparto Medicina. Dall'Asl, per ora, nessuna risposta.

[redacted] 41

LA GRANDE RETE IMMOBILIARE
Programma operativo in 2.213 Comuni, 20 Province del Quadrilatero d'Oro (Alpi, Po, Sesia, Adige) e altre piccole reti nel resto d'Italia
OLTRE 500 IMMOBILI A DISPOSIZIONE PRESSO GLI UFFICI
E OLTRE 7.500 IN INTERNET : www.studiocasa.it.
studio casa — Gruppo Agenzie Immobiliari

BORGOMANERO
Corso Roma, 55 ☎ 0322 84.59.46

BORGOMANERO In prossimità del centro, appartamento in ottime condizioni, posto al 5° piano di 110 mq circa. Composto da: soggiorno, cucina, 2 camere letto, bagno, ripostiglio, solaio e box. Lire 185.000.000 trattabili
BORGOMANERO In zona residenziale, appartamento in ottime condizioni, posto al 2° e ultimo piano di mq 115. Soggiorno, cucina, due camere letto, due bagni, ripostiglio, cantina e doppio box. Riscaldamento autonomo. Lire 240.000.000
BORGOMANERO A due passi dal centro, in zona tranquilla, posto al 3° e ultimo piano, splendido appartamento di mq 100 circa con sottotetto mansardabile di mq 65 con scala interna. Ampio terrazzo con vista sulla città, box e [redacted]. [redacted]o autonomo. Ottime rifiniture. Palazzina di pregio. Assolutamente da vedere
[redacted]. CASCINA. Tipica costruzione ormai introvabile. Disposta su tre livelli, completamente indipendente di 350 mq circa + terreno circostante di 2000 mq. Abitabile subito. Da vedere
SUNO Porzione terminale di caseggiato, indipendente di 265 mq [redacted] rustico di proprietà di 300 mq. Cortile e [redacted] privati per 1000 mq. Abitabile con qualche lavoro da fare. Lire 260.000.000
VAPRIO D'AGOGNA Porzione di casa recentemente ristrutturata di 95 mq circa, giardino antistante di 300 mq. Lire 100.000.000
PRATO SESIA Stabile composto da n. 3 appartamenti in ottime condizioni di 60 mq circa l'uno + appartamento di 110 mq e locale cantinato di 110 mq, possibile realizzare locali commerciali. Lire 170.000.000
SUNO Casa indipendente, recente costruzione di 160 mq. Posta su due livelli + sottotetto. PT autorimessa, lavanderia e cantina. 1°P soggiorno, cucina, bagno e camera letto. Sottotetto con due camere letto. Cortile recintato e terreno mq 700. Lire 300.000.000

GOZZANO
Via Regina Villa, 26 ☎ 0322 91.72.20

BRIGA NOV.SE In casa bifamiliare - centro paese - appartamento al 2° piano - composto da: ingresso - soggiorno - cucina - 2 camere - bagno - balcone + box auto termoautonomo. L. 145.000.000.
BOLZANO NOV.SE Appartamento ristrutturato recentemente - al 1° piano - c.a 70 mq. Composto da: ingresso / [redacted]giorno - [redacted] - due camere - bagno e terrazzo. Box e ripostiglio a parte. L. [redacted]
SORISO - loc. Planezza - rustico indipendente - su due piani - di 80 mq complessivi - giardino circostante di c.a. 200 mq. Completamente da ristrutturare. [redacted] 65.000.000.
PELLA - Monolocale - al piano terreno - composto da: cucina / soggiorno - camera e bagno - con giardinetto. L. 80.000.000
SAN MAURIZIO D'OPAGLIO - Appartamento rustico al tetto - c.a. 70 mq - con mansarda e cortiletto in comune. Vista lago. L. 120.000.000
SAN MAURIZIO D'OPAGLIO - In palazzina signorile - appartamento al primo piano - di c.a. 80 mq. Composto da: Salone / soggiorno - cucina - 2 camere - 2 bagni e ampio terrazzo + doppio box - cantina e giardinetto. L. 280.000.000
LESA - Monolocale - di c.a. 35 mq - arredato - con giardinetto [redacted]lo e posto auto [redacted] proprietà. L. 99.000.000
DORMELLETTO - In centro paese - casa di nuova ristrutturazione - semindipendente - su tre piani - composta da: PT taverna - ripostiglio - camino e doppio box - 1°P soggiorno - cucina - bagno - 2°P tre camere - bagno - balconi + mansarda o rustico. Cortile di proprietà. Vista lago. Trattativa riservata

OMEGNA
[illegible] 86.62.01

[redacted] Unica! In casa trifamiliare, fronte lago, soleggiatissimo, autonomo, completamente rinnovato, APPARTAMENTO di cucina abitabile, salone, bagno, due camere letto. Balconi. Ampia cantina. Rimessa per auto. Giardino privato.
OMEGNA Agrano, a Lire 170.000.000 dilazionabili CASA autonoma, abitabile subito, di mq 120 circa [redacted] cantinato, ampio garage, mansarda con terrazzo. Solarium panoramico.
OMEGNA A due passi [redacted] centro, nuova costruzione, VILLETTA indipendente di tre vani, cucina e doppi servizi, terrazzo. Ampio cantinato, autorimessa doppia. Giardino.
[redacted] Posizione dominante, in palazzina recente, [redacted] lago, [redacted] Lire 150.000.000 libero, autonomo [redacted] di tre [redacted] letto, cucina abitabile, soggiorno, doppi servizi. Cantina, box.
OMEGNA Zona residenziale, APPARTAMENTO di tre camere letto, cucina, soggiorno, bagno. Box. Cantina. Lire 180.000.000.
[redacted] TOCE Centralissimo, soleggiato APPARTAMENTO di cucina, soggiorno, camera letto, bagno. Ampio box. Cantina. Piano alto con ascensore. Vista panoramica.
ORNAVASSO Centro, ultimo piano, BILOC[redacted] completamente autonomo. Cantina. Lire 45.000.000. Possibilità mutuo 25 anni.

Numerosi interventi al convegno con psichiatri e operatori di giustizia e scuola

«L'unica prevenzione è in famiglia»

Pedofilia, i casi novaresi e i consigli ai genitori

NOVARA. Due nuovi casi di pedofilia sono venuti alla luce nel Novarese durante l'ultima settimana. Si sono aggiunti al lungo elenco storie con personaggi insospettabili come il volontario del centro disabili, il vicino casa, il genitore della compagna di classe, un operatore della scuola.

E ancora. Una ragazzina veniva «schiavizzata» dal da un dell'uomo: doveva cucinare, lavare e accettare le loro attenzioni. Praticamente segregata in casa. Per un bambino la via d'uscita dall'incubo è stato rivelare il suo segreto un biglietto al maestro. Una bimba, invece, è stata aiutata dal fratellino di due anni e mezzo: ha raccontato ciò che le stava accadendo.

Vicende drammatiche, volte sopportate anni per paura o vergogna, state accennate dal magistrato Marina Caroselli l'altra sera al convegno sulla pedofilia di cui ospite Mario Bertolini, Neuropsichiatra infantile all'Università Milano.

Sono intervenuti anche Giancarlo Grasso, neuropsichiatra, Giuliana Manica, consigliera regionale, Nadia Gallarotti, Coordinamento genitori democratici, Laura Agazzone, direttrice didattica a Bellinzago. Ha introdotto l'assessore Franca Guglianetti. Di fronte, un pubblico attento e sensibile di insegnanti, assistenti sociali, educatori, genitori, avvocati, giudici forze dell'ordine.

Al tavolo dei relatori, da sinistra, **Caroselli, Guglianetti, Bertolini** e **Manica**. Nella foto sopra il neuropsichiatra **Grasso**. Nell'immagine a lato, il pubblico in sala venerdì sera

Come si può evitare che i figli cadano vittime della pedofilia? «L'unica prevenzione possibile parte dai genitori - ha detto Bertolini -. Nei primi due mesi di vita c'è un'identificazione totale tra madre e bimbo. Poi, dai 4 ai mesi, lei rinuncia alla dipendenza 'negoziando' tra l'essere mamma del piccolo donna di un uomo. Il marito è fondamentale per questo passaggio. Così il bambino diventa soggetto. Se ciò non succede, lui sente di una 'cosa speciale' della e crescendo poi fa suo il fatto di dover essere l'idolo di qualcuno».

Situazioni che possono rendere i bambini più facilmente corruttibili dalla caramella offerta dal mostro. «Alcuni sono seducibili proprio per il loro modo di vivere in ha aggiunto Bertolini. Il medico ha anche criticato comportamenti familiari, quali tenere il bimbo nel lettone fare la doccia con lui: «Eliminano differenze di generazione, di sesso».

Gallarotti ha chiesto: «I genitori come possono rendersi conto di creare questi problemi?». Il suggerimento di Bertolini: «Possono chiedere aiuto a psichiatri che rispondano alle loro inquietudini. Magari con percorsi guidati in gruppo».

Ancora più concreta la prima domanda del pubblico: ma che cosa si può fare se si sospetta di conoscere una situazione abuso? «Denunciare questi fatti è tremendo - ha detto Bertolini -. Ma rinunciarvi fa crescere il bambino con l'impronta che tutto ciò che avviene è falso».

Caroselli ha aggiunto: «Chi ha dubbi si rivolga a carabinieri, polizia, neuropsichiatri e operatori specializzati. il bambino ha di 10 anni o, in alcuni casi, meno di 16 non serve la querela e si procede d'ufficio. Sempre, però, proteggendo la vittima. Il bimbo, ad esempio, depone alla presenza della psicologa del giudice gli avvocati e il pm oscuna da un'altra stanza, nascosti con uno specchio».

Un'altra domanda suscitata, forse, dalla cronaca più recente: è vero che la maggior parte dei pedofili ha vocazioni educative, come il sacerdozio o l'insegnamento? - ha risposto Bertolini -. La perversione può appartenere a ogni gruppo sociale, economico e culturale».

NOVARESI IERI E OGGI

Da Ottina la macchina dei suoni e degli amori

A Novara si fabbricavano pianoforti pianole, alias «Verticali». Pietro Ottina (1872-1945), delle Cittadella, apre fabbrica in via Gaudenzio Ferrari, poi la trasferirà in via Solferino, sotto il baluardo.

Ma prima ancora l'Ottina espatria, per anni, a Nizza. Quando vinto dalla nostalgia ritorna Novara, resta alle pianole che invadono le balere: intuisce che sull'onda della «belle époque» la pianola può conquistare il mondo. Ed infatti la richiedono in Argentina, negli Stati Uniti, persino nell'Isola di Giava: sprigiona martellante e coinvolgente che invita a ballare.

Ognuno come far funzionare la macchina suoni: inserire una moneta, girare vella ed eccoti serviti, in rapida successione, una decina di ballabili. Valzer e tanghi, mazurche one-step e naturalmente l'immancabile «Valencia, dolce terra che ci afferra, ci fa pianger sanguinari» cantare in coro. La pianola ispira amori che diventeranno duraturi, nonché amorazzi mercenari quasi.

L'incontro con il genovese Pellenda, socio dell'Ottina, segna un momento successo per la fabbrica che, oltre alla pianola, produce pianoforti, noleggia i rulli per i «verticali» dei circoli senza trascurare l'aggiornamento del repertorio. Purché manchi la Valencia, sempre sull'onda della popolarità. Ottina e Pellanda danno lavoro trentina di artigiani, falegnami, lucidatori, ebanisti fra cui Emilio Verri, Natale Francese e l'accordatore Bonfanti, allievo al Brera del maestro Angiolo Ballario.

Taciturno, pelato, sempre vestito di grigio, Pietro Ottina finalmente un uomo . concede pochi vizi: fuma il toscano, ma solo la domenica, quando incontra gli amici dello scopone scientifico alla «Botte d'Oro» all'Osteria del Moretto, accanto alle vecchie poste.

E' zio di un illustre nipote: l'avvocato Enrico Ottina, repubblicano storico, distinto gentiluomo che ha lasciato un gran ricordo di sé. E' lui che consiglia al giovane Gino, figlio del Pietro, di dedicarsi alla carriera forense. La proposta viene esaminata con rispetto ma accantonata poiché il Gino, cista di talento, sceglie il Conservatorio, l'insegnamento, le melodie gli arrangiamenti. Per anni dirigerà l'orchestra ballo che s ai Mutilati, all'Hockey, al Vittoria.

Pietro ottina muore a Novara quando la guerra è finita da pochi mesi: in città le ragazze ballano il boogie-woogie dimenandosi in allegria i soldati americani. La pianola della premiata fabbrica degli Ottina, ormai fuori moda, è confinata in periferia al servizio di qualche suonatore ambulante che offre nei cortili il pianeta della fortuna che predice l'avvenire e consiglia un terno al lotto. Nessuno richiede più la Valencia.

Romolo

Le lezioni partono sabato durano 60 ore

Corso d'informatica per insegnare ai ciechi

Nella foto **Gaetano Baviera** presidente provinciale dell'Unione italiana ciechi

NOVARA. L'informatica al servizio dei non vedenti. Sabato prossimo, 18 aprile, prenderà il via allo Ial di via Brusati un corso di informatica dedicato agli insegnanti che si occuperanno della didattica per i non vedenti. Le lezioni di sessanta totali viene diretto dall'ingegner Marco Giaccaglini, esperto di ausili informatici per i ciechi.

«I partecipanti al corso, che è stato riconosciuto come attività di aggiornamento anche dal Provveditorato agli Studi - dice il presidente provinciale dell'Unione italiana ciechi, Gaetano Baviera - non soltanto apprenderanno l'uso le applicazioni didattiche del computer, ma, mediante la scheda che consente la sintesi vocale, saranno in grado di utilizzare la strumentazione informatica rivolta in modo specifico all'uso da parte dei non vedenti».

E aggiunge: «E' un'iniziativa importante, che si affianca alle altre che stiamo già portando avanti per dare un aiuto concreto a chi soffre di questo grave handicap. Il primo passo per migliorare la qualità della vita dei non vedenti passa proprio attraverso l'uso delle nuove tecnologie».

Su quest'ultimo punto si soffermato anche l'assessore comunale all'Istruzione, Paolo Beretta: «L'informatica può fare moltissimo per aiutare i non vedenti. ho avuto la conferma dal caso di un amico musicista che è riuscito a studiare ed utilizzare uno strumento proprio grazie al computer». **[m. g.]**

La serata

Alberto Toscano e la Francia al Kiwanis

NOVARA. Che cosa si dice di noi in Francia? E che dicono i francesi Francia? A rispondere queste domande intervenuto al Kiwanis club il giornalista novarese ALberto Toscano, corrispondente da Parigi per «Il Giornale» mediaset.

Toscano, ex presidente dell'Associazione stampa estera nella capitale francese, oggi segretario dello stesso organismo, ha conservato con la città d'origine legami profondi che lo portano sovente a «rincasare».

Ma al tempo stesso è diventato un osservatore privilegiato vita europea da della capitali più in vista dell'Unione. E così, durante il dibattito introdotto da Guido Piazzano presidente del Kiwanis, sono state tratteggiate le figure di Chirac, ma anche Le Pen.

Inoltre si è parlato dei rapporti esistenti tra la Francia e l'Italia: «Due Paesi - ha detto il giornalista - che hanno bisogno uno dell'altro per insieme nell'Unione europea». **(r. s.)**

IN BREVE

Oggi negozi aperti, iniziative in Cavallotti

Oggi negozi aperti a Novara: deroga è stata decisa dal Comune per l'avvicinarsi della festività pasquale. L'adesione facoltativa. In Cavallotti proseguono le manifestazioni organizzate dai negozianti e dagli artigiani. **[r. s.]**

Oleggio

In piazza la sfida per le migliori corsie del Palio

Al via con le gare i giochi in piazza, per l'attribuzione delle corsie, le manifestazioni della Corsa della Torta. L'appuntamento oggi dalle 15 in piazza Martiri. E' in allestimento anche la tradizionale processione del Venerdì Santo. **[r. s.]**

La festa benvenuto al nuovo parroco

Oggi alle 15,30 avverrà l'ingresso del nuovo parroco di Boca. Don Ezio Piazza, già arciprete Gurro, 44 anni, prende il posto di don Luigi Zanetta, scomparso lo scorso novembre. **[m. g.]**

A Mercurago il ricordo dei partigiani

Alla frazione Mercurago oggi saranno ricordati tre partigiani. L'iniziativa dell'Anpi cittadina. Gaudenzio Ferrari, Gisella Floreanini Guido Mobiglia, i tre partigiani, svolsero la loro opera in clandestinità durante il Fascismo e nella Resistenza. La rievocazione si tiene al Bocciodromo Stella di Mercurago a conclusione della gara «Trofeo Città Arona per la Liberazione». **[s. b.]**

Sassi presidente del Lio

Rinnovato il consiglio direttivo del Lions club Novara Host. Presidente Pier Mario si, past president Celesino Corica, vice Francesco Pia e Federico Baldi; segretario ALdo Damnotti, tesoriere Cesare Brustia, cerimoniere Francesco Postiglione, censore Diego Boca. Consiglieri: Bolognino, Ferreri, Pozzi, Quaglia.

Alla «Bollini»

Il riso è materia d'esame

NOVARA. Il riso diventa materia d'esame per gli scolari «Bollini». I bambini vanno alla scoperta della natura che circonda la città e della coltivazione più tipica. L'idea arriva dalle commissioni Ambiente Cultura, coordinate da Andrea Saniderbauer e Sergio Francisco, del quartiere San Martino che ha offerto questa opportunità alla scuola.

Il programma di educazione ambientale è curato da Laura Baldassarre. Le classi prime scoprono la a di città compresa nel Parco dei Bambini i mezzi più semplici e efficaci: giochi e raccolta di materiale.

Le sezioni di 2ª e 3ª visitano, invece, l'oasi di Agognate con la guida dell'accopagnatrice naturalistica che illustra loro l'ecosistema. La gita preceduta da una lezione teorica.

Per le classi di quarta Licia Rampi ha proposto uno studio sul riso che comprende la visita ad un agriturismo della zona. E spighe e la loro vita faranno parte anche della prova dell'anno prossimo. **[b. c.]**

A Mortara

Furti notturni di auto e saracche

MORTARA. Due furti nella notte concessionaria d'auto alla stazione. Il bottino, in totale, supera i 50 milioni. Due ladri si sono introdotti all'Alfa Romeo «Lavatelli» di via Fermi 28 si stavano aggirando alla ricerca di vetture da rubare, quando sono stati sorpresi una guardia dell'istituto vigilanza Città di Vigevano. A quel punto i malviventi, senza perdere tempo, sono saliti al volante delle prime due auto che hanno trovato, una Alfa 164 e una Saab 9000 entrambe usate, e sono fuggiti facendo perdere le loro tracce. Il valore della refurtiva è di circa 30 milioni.

Furto da 24 milioni l'altra notte ai danni del bar-tabacchi stazione ferroviaria di Mortara. Ignoti si introdotti nei locali forzando una porta secondaria e hanno fatto razzia di sigarette per 16 milioni. Si sono poi impadroniti di 6 milioni e mezzo in contanti di un milione e in schede telefoniche. Il furto stato scoperto dal titolare, Vincenzo Caramia, di 37 anni. **[c. br.]**

LETTERE AL GIORNALE

Perché Del

Ho aspettato un po' a esprimere un sentimento di sofferenza che mi alberga nel cuore, perchè volevo fugare ogni dubbio. Avevo letto su un ghiornale la lettera mandata dal Papa al vescovo di Novara pe San Gaudenzio in occasione del 16° centenario della diocesi. Ma temendo fossero soltanto dei brani, mi preoccupato di recuperare il completo. Vi sono ricordati gli ultimi vescovi novaresi un accenno a monsignor Aldo Del Monte, per quasi vent'anni pastore della Chiesa, dove ha lascaito segni esemplari indelebili di stile conciliare straordinaria passione per l'uomo «Gloria di Dio». C'è chi dice che nella lettera sono ridodati soltanto i morti: una troppo meschina per una dimenticanza tanto grave. Sta di fatto che monsignor Del Monte è l'unico vescovo manzionato, quando un ricordo del papa gli sarebbe stato di grande e strameritato conforto. è carto colpa del Papa, ma perlomeno leggerezza chi a Novara e a Roma avrà avuto di il compito redigere il testo base e approvarlo per sottoporlo poi al sigillo di Sua Santità. Non posso qui chiedere scusa Padre Aldo a nome dell'intera novarese, desidero soltanto fargli giungere pubblicamente i sentimenti più filiali di affetto, stima e riconoscenza di qualche prete e di moltissimi laici, credenti non, che hanno fatto insieme a lui un decisivo cammino crescita umana cristiana in una Chiesa davvero fedele a Dio amica dell'uomo.

Lettera firmata, Novara

Una sulle rondini targate

Per evitare la sparizione degli uccelli, causata dall'elettrosmog elettronico dei ripetitori piazzati tutt'attorno a noi (Telefoni cellulari, tv, Elettrodotti) si stanno «targando» 40.000 (quarantamila) rondini che serviranno da «osservatorio». Riflessione: Non sarebbe meglio targare 40.000 (quarantamila) responsabili... questa strage?

Antonio Fioramonti
Castelletto Ticino

NUMERI UTILI

PRONTO INTERVENTO

Novara e Provincia: tel. 118

AUTOAMBULANZE

Novara: tel. 627.000; **Arona:** tel. (0322) 51.61; **Borgomanero:** telef. (0322) 84.81; telef. (0324) 48.600; tel. 862.222; **Oleggio:** tel. 93.500; **Omegna:** tel. (0323) 61.900 - 63.669; **Orrebona Toce:** tel. (0323) 848.559 - 865.000; **Stresa:** tel. 0323/33 380; **Trecate:** telefono 777.900.

Verbania: - - 558161/squadra naut. salvam. (0323) 518.100; **Savona:** tel. (0323) ; **Mergozzo:** tel. (0323) 80.705; **Brissago:** tel. (0322) 911.900; **Grignasco:** S.r.s tel. (0163) 418.617; **S. Maurizio d'Opaglio:** tel. (0322) 967.456; tel. (0322) 76.697; telef. (0324) 83.188; Volontari cri P.A. Gres (0321)

A **NOVARA**: *San Agabio*, via S. Giulio, 1 tel. 62.01.84 (apertura dalle 8,45 alle 20,15 continuato; dalle 12,30 alle 15,15 e festivi chiusi, con obbligo di ricetta urgente e diritto di L. 3.000) e *Vescovile*, p. Battisti, 4 tel. 62.33.66 (apert. con orario notturno dalle 8,45 alle 8,45 del giorno seguente; dalle 21,30 alle 8,45 e chiusi, con obbligo di medica urgente e diritto addiz. di L. 7.500). Per tutte le **Provincia**, reperibilità notturna sarà su chiamata, dietro presentazione di ricette mediche urgenti.

Casalino (Cameriano): *Rinetti*, via Matteotti, 1/a tel. 87.91.75.
Maimate, Garibaldi, 4 tel. 71.263.

Dormelletto: *Reposi*, c.so Cavour, tel. (0322) 48.71.31.

Bellinzago Novarese: *San Pietro*, via Matteotti, 24 tel. 98.116.

Varallo: *Vietti*, p. Roma, tel. 83.06.91.

Boca: *Marozzi*, p. Matteotti, 10 tel. (0322) 87.271.

Verbania (Trobaso): *Sironi*, via De Notaris, 1 tel. 0323/57.15.64.

Oggebbio: *Lazzari*, fr. Conte di Oggebbio, tel. 0323/48.150.

Omegna: *Defornasi*, via Mazzini, tel. 0323/61.220.

Villadossola: *Franzosi*, via Pisacane, 45 tel. 0324/53.739.
Folghera, via Castelli, 49 0324/72.484.

Novara: tel. 62.60.00; **Arona:** tel. (0322) 51.61; **Borgomanero:** telef. (0322) 81.500; tel. (0324) 491.334; **Oleggio:** telef. 96.00.47; **Omegna:** tel. (0323) 868.111; **Stresa:** tel. (0323) 31.844; **Verbania (Pallanza):** tel. (0323) 641.318

DA NON PERDERE

L'anagrafe decentrata

La proposta di aprire uno sportello anagrafe nel quartiere discussa domani alle 20,45 al centro sociale del Sud in via Monte San Gabriele 50 . **[b. c.]**

Come raccogliere carta

Riparte la raccolta della carta a Novara. Lunedì gli operatori so a Sant'Agabio, martedì a Pernate, al Villaggio Dalmazia, al Torrion Quartara e Sacro Cuore, mercoledì al Nord Est Centro, giovedì al Nord. Il materiale deve essere esposto in sacchi davanti ai portoni entro le 9. **[b. c.]**

Lezioni di restauro

Sono ancora aperte le iscrizioni ai corsi di restauro e di realizzazione artistica con polistirolo e stoffa organizzati dal Centro culturale carpignanese. Le lezioni si tengono ogni lunedì in via Roma a Carpignano Sesia. Informazioni allo 0321/87158. **[r. l.]**

Al Villaggio Verde

L'assemblea di tutti i soci dell'Associazione Amici del Villaggio Verde si terrà alle 15 di oggi al Villaggio Verde in località San Germano di Cavallirio. Interverrà Bernardino Del Boca, padre-fondatore della struttura. **[r. l.]**

Conoscere il Pezzoli

aperte le iscrizioni al quartiere Porta Mortara di Novara per una visita guidata del 19 aprile al museo Poldi Pezzoli alla mostra dei falsi d'autori di Milano. Informazioni: 0321-461342. **[b. c.]**

Quante sono le rondini?

Quante rondini tornate? Il quartiere Pernate Novara ripropone ai ragazzi il censi dei nidi il confronto con i dati dell'indagien svolta l'anno scorso. I genitori e gli insegnanti interessati possono telefonare allo 0321-637107. **[b. c.]**

Vogogna viaggia

Organizzata Gruppo 3G di Vogogna si terrà nei primi giorni di giugno una gita-pellegrinaggio a Medjugorje, a Castrocaro Terme e all'Eremo Camaldoli. Informazioni allo 0324 / 87.158. **[r. l.]**

La scuola Bossi

La Libera Scuola dei Popoli Padani lancia un appello coloro che volessero aderirvi. Informazioni allo 0321 / 612.260, presso la segreteria provinciale della Lega Nord per l'Indipendenza della Padania in via Mario Greppi 1 a Novara. **[r. l.]**

Si compone il tassello delle candidature in vista delle amministrative

Donne in campo per Borgomanero

Borgna (lista civica) contro il sindaco uscente

BORGOMANERO. Maria Emilia Borgna conferma la propria presenza nella corsa per le amministrative: scenderà in campo una lista civica e potrebbe essere appoggiata anche dal Polo.

E' intorno a questo tema che si è infiammata nelle ultime ore la campagna per le elezioni del 24 maggio, mentre Lega e centro sinistra hanno già definito i loro candidati, gli stessi che si sono trovati di fronte al ballottaggio nelle ultime elezioni: l'ingegner Pier Luigi Pastore per il centro-sinistra e l'ultimo sindaco della città, Maria Piera Pastore, per il Carroccio.

Un'altra presenza sicura è quella della lista frazionale di Santa Cristina, che avrà come candidato sindaco l'imprenditore Teresio Valloggia. Le ultime grandi manovre si stanno svolgendo sia sul fronte del centro-destra che all'estrema sinistra, e riguardano in particolare Forza Italia e Rifondazione Comunista.

Gli azzurri stanno cercando di costruire un'alleanza con «CittàNuova», la lista civica che verrà guidata da Maria Emilia Borgna: la responsabile del settore di igiene pubblica dell'Usl 13 sarà certamente alla guida della lista che nelle ultime amministrative era stata capeggiata dal fratello, Pier Giorgio, ex assessore al commercio. In queste ore ci sono incontri con gli esponenti di Forza Italia che potrebbero portare Mariola Borgna alla guida di una coalizione moderata comprendente anche Forza Italia.

Maria Emilia Borgna (Lista civica) e forse con il Polo

Luigi Pastore: su di lui il centrosinistra ha trovato l'accordo

Maria Piera Pastore, candidato sindaco per la Lega

Alleanza Nazionale sarà presente con una propria lista e dovrebbe puntare i suoi voti sul candidato di centro-destra: se sfumasse l'alleanza con «Città Nuova», Forza Italia presenterebbe un proprio candidato.

La Lega Nord ritorna in lizza con il sindaco uscente, Maria Piera Pastore, con l'ex assessore Carlo Alberto Barbaglia. Al centro si pone anche la lista di Santa Cristina, che è stata costituita per porre in primo piano i problemi della frazione, alla guida l'industriale Teresio Valloggia, presidente della squadra di calcio dalla Cristinese.

Il centro-sinistra ha trovato l'accordo sul nome di Pier Luigi Pastore come candidato sindaco.

Lo appoggeranno tre liste, i popolari-riformisti, un gruppo laico-socialista ed una lista legata al Pds. L'ultima incognita è quella di Rifondazione Comunista, che scioglierà gli interrogativi soltanto martedì o mercoledì: «Se non avremo una rappresentanza adeguata - dice Massimo Bosio, della segreteria provinciale - di Borgomanero presenteremo una nostra lista con un candidato sindaco, e questa è al momento l'ipotesi più probabile».

Non entrerà nella mischia il gruppo di Santa Cristinetta, che sino a qualche mese fa sembrava volere proporre una lista civica autonoma. Nel giro di un paio di giorni il quadro per le amministrative sarà comunque completato: un elemento emerso in queste settimane è costituito dalle difficoltà con cui tutti i partiti hanno trovato persone disposte alla candidatura.

Marcella [illegible]

Omegna, giornate decisive

Nel Polo gli incontri non-stop per un nome cui scommettere

OMEGNA. Giornate convulse e decisive per le candidature alle prossime Comunali del 24 Maggio. Quella di ieri è stata campale per il centro destra, con incontri a tutte le ore e con tutti i gruppi politici dell'area del Polo alla ricerca del terzo candidato sindaco per la città di Omegna. Notizie date per certe da autorevoli esponenti politici venivano smentite a poche ore di distanza.

Sino a ieri sera è stato un susseguirsi di incontri prosia da Forza Italia sia da Alleanza Nazionale e dal Ccd. «L'obiettivo resta quello di unire le forze del Polo - dice Attilio Ardizzi, segretario cittadino dei forzisti - e presentare un'unica candidatura per tutto il centro che comprenda, oltre a Forza Italia, An, Ccd, Socialisti ed area cattolica».

Nessun nome, ovviamente, trapela. Tra venerdì e sabato sera di nomi ne sono stati fatti troppi: l'imbarazzo della scelta era sin troppo. Un'operazione non facile per Forza Italia che ad Omegna è il partito di maggioranza relativa e punta non solo al nome, ma specialmente alla coalizione e al programma.

Dopo due settimane di torpore l'Omegna politica sembra essersi improvvisamente svegliata: si mormora di una lista civica, di ispirazione socialista, ma per ora restano sisolo le candidature del sindaco uscente Teresio Piazza, presentato dall'Ulivo, e di Aldo Maffezzoli, attuale consigliere comunale e candidato sindaco del Polo.

Tanto attivismo e vivacità sta portando alla formazione di numerose liste interessanti anche sotto il profilo politico. Scende in campo, per la prima volta nelle amministrative omegnesi, il partito popolare il cui simbolo apparirà nella lista presentata insieme a «Omegna Domani». Due simboli e una lista anche per i Verdi e Rifondazione Comunista che dovrebbero correre insieme in appoggio a Teresio Piazza.

[v. a.]

GUIDA AI COGNOMI

I Buratti ricordano il setaccio per farina

Non citato nella nostra raccolta?
Ritaglia e spedisci questo tagliando.
L'origine del tuo nome di famiglia sarà pubblicata su La Stampa

Mittente: .....

.....

Cognome di cui si vuole conoscere l'origine: .....

Località di residenza: .....

Tel. .....

Spedire in busta chiusa e affrancata a:

LA STAMPA
GUIDA
AI COGNOMI NOVARESI
E DEL VCO
corso della Vittoria, 2 NOVARA

Numerose le segnalazioni e le richieste dei lettori sulle origini dei cognomi. A seguito pubblichiamo alcuni interventi esplicativi del professor Dario Soranzo

CATTALANI (di Cannero Riviera) è un cosiddetto «etnico»: indica infatti l'antica provenienza dalla Catalogna, oggi parte della Spagna, ma nei secoli XIII-XV fiorente stato mediterraneo, che pose le premesse per la futura espansione della Spagna in Italia.

(di Castelletto Ticino) è un ricordo del mondo classico, perpetuato attraverso le leggende sulla Sibilla. Non è escluso che sulla formazione del cognome abbia influito anche la denominazione della città iberica di Siviglia, nome che pure ebbe una certa voga nel Tardo Medioevo.

(di Gozzano) è il patronimico di Biaggio, nome di persona che in passato ebbe larga diffusione. La sua matrice è nel mattino Blasius, a sua volta blaesus «balbuziente», greco blaisos «storto».

(di Arona) viene stato all'antico personale Carius. Ma non va esclusa un'eventuale derivazione dal latino quadrus «quadrato», riferibile alla parcellizzazione del territorio. In età medievale il (dr) si è evoluto come (ir).

(di Vespolate) è un derivato della crava, forma metatetica di «capra», in forma diminutiva. Si tratta come si vede di un perfetto equivalente di Cabrini, di juventina memoria.

(di Novara) ricorda un arnese molto conosciuto nei tempi andati, posto in disuso dall'evoluzione tecnologica: si tratta del buratto «setaccio per la farina». Con la stessa voce è successivamente denominato il «frullino» ed anche un tipo di tessuto particolarmente tarsparente, che nella sua trama poteva ricordare la traforatura del setaccio.

LUCCHI (di Armeno) è un chiaro esempio di «grafia ipercorretta», situazione che scaturisce quando il redattore presume di italianizzare (erroneamente) forma dialettale. In realtà De Lucchi (come Biaggi e tantissimi altri casi) andrebbe ricorretto, depennando la doppia, perché risale all'agionimo Luca, nome di uno dei quattro Evangelisti.

TEMISTOCLE (di Mergozzo) appartiene al filone dei cognomi come nomi, un possibile indice della loro modesta antichità. Forse risale alla voga per il mondo classico, fiorita col nostro Rinascimento. Si tratta com'è noto un nome greco (Themistokles) foggiato sul tema «Themis «Temi, dea della giustizia» + (kles) «illustre, famoso».

BIAVETTI (di Marano Ticino) riconduce senz'altro alla base latina biada «biada». Può riferirsi in particolare alla biavetta «farro, biada minuta», da cui anche il senso gergale di «barba» (per la presunta somiglianza). A meno che la base non sia biavé «il trebbiatore», un soprannome di mestiere, sempre ripreso dal sostantivo latino.

(di Novara) se non si tratta cognome imposto e di epoca recente, può riferirsi al costume dei tempi andati di denominare i neonati dal periodo dell'anno in cui avveniva la nascita: Natale, Carnevale, Pasqua, Marzo, Maggio, e così via.

I cittadini sono preoccupati per i decolli da Malpensa. L'altra sera un incontro a Oleggio

Nei paesi lo scontento su rotte e occasioni perse

L'altra sera all'incontro su Malpensa. Gli interventi sono stati numerosi

OLEGGIO. Sei mesi e venti chilometri dividono Malpensa 2000. Nelle ultime settimane i dibattiti e le riunioni si susseguono. L'altra sera, su iniziativa del movimento «Per Oleggio», si è tenuto un incontro informativo. Per sapere che cos'è, in numeri e volume, Malpensa 2000. Per immaginare le conseguenze negative provocate da decolli, atterraggi, traffico stradale e di passeggeri.

Il pubblico. Numeroso, composto amministratori locali e cittadini. C'erano i sindaci di Oleggio Paolo Colombo, di Bellinzago Giacomo Miglio, di Cameri Mario Rondini, di Varallo Pombia Stefano Boggio, di Mezzomerico Pietro Mattacchini, assessori o delegati dai vari Consigli. I cittadini si sono idealmente divisi in tre gruppi: quelli che giudicano tardivi l'interessamento e la preoccupazione; quelli che ritengono sia ancora possibile fare qualcosa, ben vengano gli incontri e l'impegno degli amministratori; quelli che di dati tecnici e lezioncine non ne vogliono sapere: «In Lombardia si mossi dieci anni fa. Qui dormiamo? Tanto decide tutto a livello politico». Nomi e anni accadimenti (o colpevoli assenze del Novarese) non li fa nessuno.

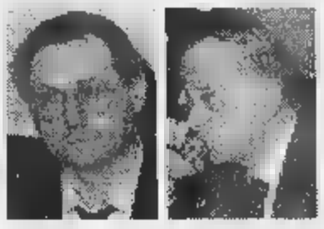

Ardizio e Barlocco, fra i relatori

I relatori. Per la Sea, esercizio aeroportuale e sviluppo infrastrutture, era presente l'architetto Giorgio Barlocco. Ha riferito delle potenzialità del nuovo scalo. L'architetto Minotti, del piano sviluppo regionale, ha illustrato che è e che cosa accadrà in Lombardia riguardo alle infrastrutture. L'ingegner La Rosa dell'Anas ha dato due notizie. Una cattiva e già sentita: l'Anas non può eseguire previsioni programmatiche che competono ad altri enti (Comuni, Province, Regioni). Quella buona: per le statali del lago Maggiore e Bustese si parla di lavori d'allargamento. Lunedì c'è un incontro in prefettura.

L'ingegner Giacomo Ardizio, delegato dal coordinamento sindaci come consulente tecnico, ha parlato di danni e rischi conseguenti alle rotte che incidono nella totalità sul Novarese. Il sindaco Colombo ha riferito dell'impegno assunto con colleghi, Provincia e Parco Ticino nel coordinamento: «In Regione abbiamo finalmente stabilito un contatto concreto. Purtroppo sulle rotte da cambiare, a Roma ci hanno riso in faccia». Questo è grave. Su inquinamento e pericoli non si ride: si discute, ci si arrabbia, si studiano insieme controlli e prevenzione, come è suggerito l'assessore Claudio Motta.

Gli interventi di altri sindaci, consiglieri-ambientalisti, di cittadini hanno concluso la serata, ben oltre la mezzanotte. «Continueremo a lavorare - hanno concordato gli amministratori locali - tentando di recuperare il tempo perduto». Resei mesi. I chilometri di distanza venti, è così da quando esiste Malpensa. A proposito di chilometri e vicini di casa rumorosi: circola una voce che vuole l'aeroporto militare di Cameri, in un futuro non lontanissimo, trasformato in pista per aeromobili cargo legata a Malpensa 2000. Qualcuno la dà per certa, la Sea smentisce.

Maria Paola Arbeia

Ieri a Torino, non si identificano con loro

Al corteo degli squatter anche giovani novaresi

NOVARA. Anche una ventina di giovani novaresi, delle associazioni «Collettivo Majakowsky» e «Cabaret Voltaire», hanno partecipato a Torino al corteo organizzato dagli squatter. Venerdì, al circolo Riscatto di viale XXIII Marzo, i giovani che si battono per ottenere in città un centro sociale autogestito, hanno proiettato il documentario «Virus». Marco Allegra, studente liceale, è tra gli animatori del Collettivo Majakowsky: perchè avete aderito alla manifestazione? «Perchè l'obiettivo è , istituire centri sociali autogestiti».

Che cosa pensate degli episodi di violenza che hanno caratterizzato gli ultimi giorni? «Noi ci identifichiamo con la parte fa riferimento agli squatter, ma va anche precisato che un singolo episodio può essere generalizzato accusare l'intero movimento».

E' possibile che a Novara si possano verificare episodi come quelli accaduti a Torino o in Val Chiusella? «No. Le situazioni sono molto diverse. A Torino gli incidenti sono stati provocati soprattutto dalla tensione accumulata in questi anni. Noi siamo sempre per il dialogo, inoltre a Novara, la nostra richiesta sta trovando risposte».

Una delegazione è stata ricevuta dagli assessori Beretta e Tunix, e poi dall'assessore Martinoli, che ha fornito l'elenco dei locali che potrebbero messi a disposizione. «I magazzini sotto il cavalcavia di Sant'Agabio, i locali vuoti le gradinate dello stadio di via Alcarotti, un paio di ex lavatoi: sono questi gli spazi che abbiamo iniziato a prendere in esame. Il 15 di aprile abbiamo un incontro con Martinoli ed il 17 organizzeremo un'assemblea alla Barriera Albertina. Inviteremo i partiti».

[m. g.]

Ex consigliere ad Arona

Una doppia assoluzione per Botteselle

ARONA. Ammonterebbero ad oltre trentanove milioni di lire le spese legali che Giuseppe Botteselle, 53 anni, imprenditore di Dormelletto consigliere comunale di Arona, ha dovuto sostenere per il procedimento penale in merito all'appalto per i servizi di raccolta smaltimento dei rifiuti solidi urbani. Il processo risale ad decina di anni fa.

Dopo la sentenza assolutoria prima presso il Tribunale di Verbania, poi alla Corte di Torino, cui proposto appello pubblico ministero, Botteselle aveva presentato all'amministrazione comunale aronese, tramite il proprio legale, una istanza di rimborso spese.

La Giunta ha risposto negativamente alla sua richiesta, ciò non significa che vicenda debba considerarsi definitivamente archiviata.

[s. b.]

BANCA POPOLARE DI INTRA

CONVOCAZIONE ASSEMBLEA ORDINARIA E STRAORDINARIA

Si informano i Signori Soci che, ai sensi dell'art. 14 e seguenti dello Statuto Sociale, è convocata l'Assemblea Ordinaria e Straordinaria degli Azionisti della Banca per sabato aprile 1998, alle ore 9,30 in Verbania Intra, presso il Palazzetto dello Sport del Comune di Verbania, in Via Brigata Cesare Battisti, con il seguente

ORDINE DEL GIORNO

PARTE ORDINARIA:
1) relazione del Consiglio di Amministrazione e del Collegio Sindacale sull'esercizio 1997, presentazione del bilancio e deliberazioni relative;
2) deliberazioni ai sensi dell'art. 2522 C.C. e degli artt. e 38 dello Statuto Sociale;
3) di Amministratori;
4) nomina di Proboviro;
5) conferimento dell'incarico e certificazione del bilancio d'esercizio, ai sensi dell'art. 2 del DPR 31 marzo 1975, n. 136, per il triennio 1998-1999-2000 e contabile limitato alle relative relazioni semestrali.

PARTE STRAORDINARIA:
1) proposta di aumento del capitale sociale di L. 24.842.050.000 mediante emissione di n. 4.968.410 azioni ordinarie del valore nominale di L. 5.000 cadauno, godimento 1.1.1998, per un introito complessivo massimo di L. 79. 0. Delibere conseguenti e delega di poteri;
2) proposta di emissione di un prestito obbligazionario convertibile subordinato di massimi L. 76.182.279.000, rappresentato da n. 3.312.273 obbligazioni. Conseguente aumento del capitale sociale a servizio esclusivo del prestito obbligazionario. Delibere conseguenti e delega di poteri;
proposta di modifiche agli articoli n. 4 e n. 11 dello Statuto Sociale. Delibere conseguenti e delega di poteri.

Qualora l'Assemblea di sabato 25 aprile non fosse valida per insufficienza del dei Soci presenti previsto dall'art. 17 dello Statuto, essa è fin d'ora convocata in seconda convocazione

DOMENICA APRILE 1998

alle ore 9,30 nello stesso luogo e con il medesimo Ordine del Giorno.
A norma dell'art. 7 dello Statuto, possono intervenire all'Assemblea gli iscritti nel Libro dei Soci che, almeno cinque giorni prima di quello fissato per la riunione (pertanto entro venerdì 17 aprile), abbiano depositato le azioni presso la Sede Sociale, o le Dipendenze della Società, o anche presso la Monte Titoli SpA. Per l'esercizio del voto è necessaria che la qualità di Socio sia anteriore di almeno tre mesi alla data fissata per l'Assemblea. In conformità all'art. 20 del vigente Statuto Sociale, ogni Socio ha diritto ad un solo voto, qualunque sia il numero di azioni che possiede. I Soci possono farsi rappresentare mediante delega scritta rilasciata ad altro Socio, purché non sia Amministratore, Sindaco o Dipendente della Società, con firma autenticata da Notaio, oppure da Funzionari della Banca, ovvero da Preposti alle Dipendenze, ancorché non Funzionari. Ciascun Socio può rappresentare per delega soltanto un altro Socio.
Informiamo infine i Signori Soci che il Consiglio di Amministrazione proporrà all'Assemblea la distribuzione di un dividendo di L. 600 per azione, il cui pagamento potrà avvenire a partire dal maggio 1998 (primo giorno di Borsa aperto successivo al primo venerdì del mese solare).

Verbania Intra, 4 Marzo 1998

p. IL CONSIGLIO DI AMMINISTRAZIONE
IL PRESIDENTE
Dott. Sandro Saini

Società Cooperativa per Azioni a responsabilità limitata con Sede Sociale e Direzione Generale in Verbania - Iscritta al n. 2 Tribunale di Verbania del Registro Imprese del VCO.

Fasce di rispetto da Crevoladossola a Gravellona, non si potrà costruire attorno al fiume

Piana del Toce, in arrivo nuovi vincoli

Zacchera: «Così si blocca l'economia della provincia»

DOMODOSSOLA. Dopo il piano di bacino, sono in arrivo altri, pesantissimi vincoli per l'intera piana del fiume Toce, che costituisce la principale dorsale del territorio provinciale. A lanciare il nuovo allarme è il deputato Marco Zacchera che si riferisce all'imminente varo del «piano delle fasce», in pratica le zone di rispetto sulle quali non si potrà costruire, da parte del Magistrato del Po di Parma.

Secondo Zacchera, sarà un'altra tegola, peggiore del piano di bacino che aveva bloccato di fatto l'edilizia in tutta l'Ossola. «Verrebbero infatti vincolate tutte le zone attorno al fiume - sottolinea il parlamentare - anche quelle considerevolmente distanti dalle rive, sulla base di cartografie molto approssimate e previsioni esagerate di livelli di piena terorici, al là di ogni ragionevole limite di salvaguardia».

Zacchera parla di «un lavoro estremamente superficiale». «Questi vincoli - aggiunge - non stati verificati neppure in modo informale con i sindaci, le comunità montane, gli Enti locali preposti al territorio. Bloccare un'area fino a dieci, venti metri sopra il livello del fiume significa in pratica non poter realizzare più nulla nell'intera piana del Toce, da Crevoladossola a Gravellona, con conseguenze catastrofiche per l'economia della provincia».

In un'interpellanza urgente al Governo, il deputato del Vco chiede l'avvio un immediato tavolo di concertazione «per evitare autentici disastri e predisporre un piano che verifichi le reali ed effettive necessità».

Il deputato di An solleva interrogativi polemici: chi ha predisposto le note tecniche per il magistrato del Po? Quando sono state fatte? Quanto costati gli studi che sembrano così lontani dalla logica e dall'esame obbiettivo della realtà? Si profila dunque un bis del piano di bacino che aveva sollevato clamorose proteste fino a diventare un problema di ordine pubblico. Due esponenti ossolani della Life (liberi imprenditori federalisti Europei) erano incatenati per dieci giorni davanti ai Municipi di Crevola e Domo, attuando anche lo sciopero della fame, per richiamare l'attenzione sui vincoli che bloccato l'edilizia in tutta l'Ossola. Alcune decine di esponenti della stessa associazione, che erano arrivati a Domo da tutto il nord Italia per solidarizzare con gli imprenditori in catene, avevano poi cercato di occupare la stazione internazionale.

La situazione si sbloccata dopo un serrato confronto fra Regione e amministratori ossolani sull'accelerazione delle procedure delle varianti urbanistiche necessarie per eliminare i vincoli. Lunedì scorso il Consiglio dei Ministri aveva approvato un decreto modifica del piano originario di risanamento idrogeologico del fiume Toce che consentiva in sostanza ai Comuni di individuare porzioni territorio ritenute «sicure» e quindi escluse dai vincoli. «Un grosso passo avanti- aveva sottolineato il senatore Sergio Vedovato, del pds- perchè mette nelle mani delle amministrazioni la possibilità di proporre rettifiche alla perimetrazione dello schema precedente».

Ma, ora con il piano delle fasce, si rischia di tornare al punto partenza: E-gli imprenditori della Life in una conferenza- stampa hanno già fatto sapere di essere pronti tornare trincea la situazione dovesse precipitare.

Adriano Velli

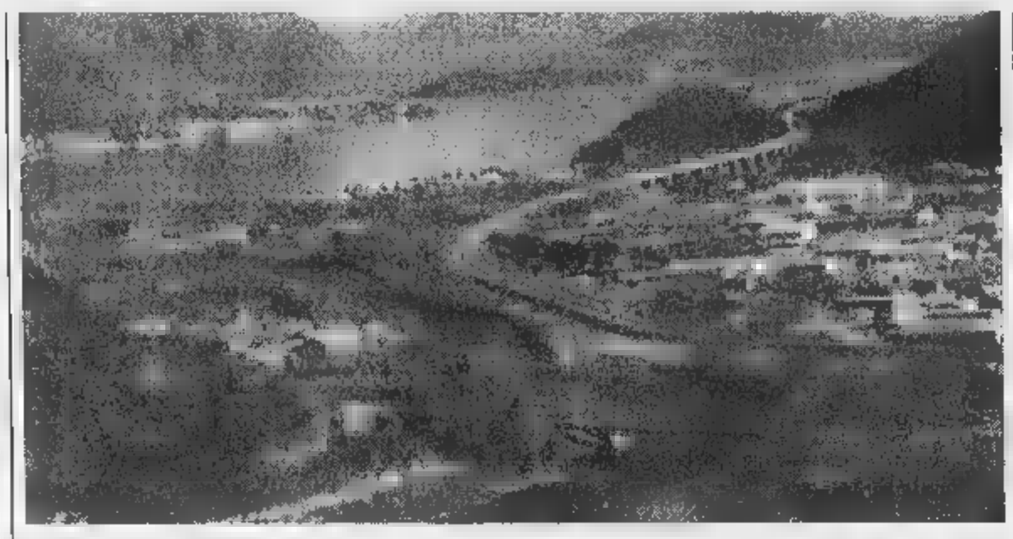

DOMODOSSOLA

Life, fisco fai-da-te?

Si estenderà al Piemonte, e in particolare al Vco, la disobbedienza fiscale della Life? In Veneto, gli imprenditori aderenti all'associazione si accingono ad autoridursi le tasse su livelli «Europei». Sono state individuate aliquote più «leggere» che arrivano a un massimo del 35 per cento. E le imposte non andranno solo allo Stato ma, secondo una proporzione basata sui criteri federalismo, saranno versate direttamente a Comuni e Regioni. Questi principi sono contenuti in una proposta di legge che sarà presentata da una ventina di parlamentari iscritti alla Life. Ma in Veneto molti imprenditori li attueranno già le prossime scadenze fiscali. «Presto ci sarà un'assemblea della Life Piemonte - ha annunciato il presidente regionale Moreno Simionato - e questo argomento sarà affrontato anche da noi». Nel Vco gli iscritti alla Life sono circa duecento. **[v.]**

Una veduta del Toce dall'alto e l'on. Marco Zacchera

«Non è stata fatta alcuna verifica con gli enti locali»

IN BREVE

Vogogna

Stasera la Via Crucis nell'antico borgo

Saranno novanta gli attori che stasera daranno vita alla «Via Crucis» vivente. La sacra rappresentazione, una tradizione per Vogogna, si terrà nelle vie del borgo medievale a partire dalle 21. **[re. ba.]**

Area Pietra, Consiglio modifica piano

Consiglio comunale martedì ore. Tra i punti importanti all'ordine del giorno c'è la relazione del difensore civico, l'approvazione del progetto di Piano di Protezione Civile, la ristrutturazione dell'ex-edificio San Giuseppe la modifica del piano Urbanistico riguardante l'area di espansione industriale del Piano Particolareggiato «Pietra». **[v. a.]**

Domodossola

Nuova sede in via Cioia di Monzone

E' stata aperta, alla presenza di numerosi iscritti del consigliere regionale Antonio Saitta, la sede del Partito Popolare Italiano. E' in via Cioia di Monzone 55. **[re. ba.]**

Stresa

Arriva la segnaletica per i turisti

Una nuova segnaletica turistica conforme alla normativa europea verrà prossimamente sistemata in città. L'iniziativa frutto di accordo tra il Comune e la nuova Agenzia turistica locale. **[s. r.]**

Locarno

I numeri vincenti lotto svizzero

Gli estratti: 15 - - 31 - - 37 - 41. N.C. 28. Joker: 092 616. **[r. l.]**

Pensiero per Alessandra Sgarella

I parroci hanno esortato gli amministratori a favorare per il bene comune

Domo, i parroci in municipio

DOMODOSSSOLA. Un pensiero per Alessandra Sgarella, da quattro mesi nelle mani dei rapitori, durante la visita in Municipio dei parroci della città, guidati da don Gianfranco Tabarini, che ieri hanno voluto portare un augurio di pace per la domenica delle Palme. Nella sala storica, i sacerdoti, con i loro collaboratori, hanno incontrato il sindaco e gli amministratori comunali.

Hanno consegnato un messaggio scritto, firmeto al momento e destinato a tutta la cittadinanza.

L'augurio per gli amministratori è «che si adoperino con tutte le forze per portare a compimento gli impegni assunti a favore della qualità complessiva della vita città nel pieno rispetto dei valori della giustizia, della libertà e dell'equilibrato progresso delle istituzioni e delle singole famiglie».

Il messaggio è rivolto soprattutto a coloro che vivono nelle difficoltà e nei problemi: «si apra il cuore di tutti alla diffusa e concreta solidarietà».

si conclude con un richiamo alle parole del Papa: «dalla giustizia ciascuno alla pace per tutti». «L'incontro di oggi non è assolutamente un gesto formale - ha detto don Gianfranco Tabarini, affiancato dai parroci della Cappuccina, del Badulerio, Monteossolano e Mocogna - vorrei che diventasse una tradizione, magari all'inizio di ogni anno. Siamo tutti al servizio della gente, ciascuno con la propria identità e il proprio ruolo. Ma siamo anche tutti accomunati dal senso di appartenenza a questa terra, l'Ossola. Un valore comune, unità e fratellanza, che si è tramandato attraverso i secoli e che noi vorremmo contribuire a tenere vivo».

«La nostra comunità ha dimostrato di saper ritrovarsi sui valori umani- ha detto il sindaco Cattrini- com'è avvenuto per il rapimento di Alessandra Sgarella. Una ferita che brucia ancora dentro la città. Un episodio di brutalità che ha ricevuto una condanna totale da parte della cittadinanza». **[a. v.]**

BMW e Control. Incontro di vertice della tecnologia.

L'indirizzo BMW su Internet: http://www.bmw.it

BMW 523i. Oggi comincia il futuro. Oggi decadono le normative fiscali che penalizzavano le auto oltre ai 2000 cc. Oggi chi sceglie può decidere tra tre diversi valori. Chi privilegia l'estetica può straordinaria preziosità della **Serie 5 Eletta.** Chi si orienta sul dinamismo può disporre di un ineguagliabile spirito sportivo con la **Serie 5 Attiva.** Chi decide per l'innovazione, nella **Serie 5 Futura,** ha serie tutto quello che altre auto non hanno nemmeno come optional.

Cilindrata cm³	2000	2500	2500 tds	2800
Potenza kW/CV	110/150	125/170	105/143	142/193
Serie 5 Eletta	68.000.000	*71.500.000	*71.500.000	*76.000.000
Serie 5 Attiva	*71.500.000	*76.000.000	*76.000.000	76.500.000
	74.000.000			

** Diverse motorizzazioni, un prezzo unico. Prezzi chiavi in mano esclusa A.P.I.E.T.

Concessionaria BMW Camar
Viale A. Volta, 98/A - Tel. 0321/620217 - NOVARA
Via Novara, 131 - Tel. 0322/845512 - BORGOMANERO (NO)

di guidare

Nel mirino dell'assessore verbanese soprattutto il reparto di Medicina

«Pallanza, ospedale sporco»

Caretti denuncia: incuria intollerabile

VERBANIA. Si apre un [illegible] fronte di polemica sulle condizioni in cui versa l'ospedale di [illegible]lanza, in seguito ad un circostanziato atto d'[illegible] di Diego Caretti.

«Mi sono recato a fare visita ad un ammalato - dichiara l'assessore comunale ai lavori pubblici e consigliere della Provin[illegible] - e ho dovuto constatare purtroppo all'interno della struttura una situazione di degrado e di incuria assolutamente intollerabile».

La denuncia [illegible] Caretti [illegible] senza mezzi termini: «Nel reparto medicina - aggiunge - si vedono intere pareti delle camere, dei locali di sosta, dei servizi e [illegible] altri ambienti con muri [illegible] stati e sporchi, piastrelle cadute a terra e altre in procinto di staccarsi. Sporcizia e incuria aumentano il disagio [illegible] visitatori [illegible] personale di trovarsi in un ambiente così deprimente [illegible] desolante, per non parlare delle ripercussioni sugli ammalati. [illegible] in altri reparti non è che [illegible] cose vadano meglio».

Sono constatazioni gravissime, soprattutto se si pensa che esse si riferiscono ad una struttura di recente costruzione e ad un luogo in cui cura e pulizia dovrebbero regnare sovrane.

Di chi la responsabilità se le cose [illegible] arrivate [illegible] questo punto? «Di fronte [illegible] u[illegible] situazione così disastrosa - risponde l'assessore - si pone il problema angosciante di come un ospedale ancora nuovo possa essere ridotto tanto male. Tale interrogativo chiama in [illegible] chi [illegible] ha costruito non molti anni or sono, sia chi deve mantenerlo in condizioni decenti [illegible] consente invece che le [illegible] proseguano nelle attuali condizioni. Qualcuno deve pur rispondere del fatto che Verbania abbia un ospedale ridotto al di là della peggiore immaginazione».

Diego Caretti solleva la questione dell'ospedale di Pallanza Disagi per malati e personale

Caretti affianca alla sua denuncia un appello rivolto a tutt[illegible] la cittadinanza perchè verifichi l'effettiva consistenza del problema ed elevi con fermezza la propria protesta. Ciò anche in considerazione del fatto che il degrado dell'ospedale non può che ripercuotersi negativa[illegible] sulla immagine della città e determinare anche all'esterno ripercussioni fortemen[illegible] penalizzanti.

Del resto già le lamentele [illegible] numerosi cittadini [illegible] in sintonia su quanto ora segnalato ed è dei giorni scorsi una lettera inviata al giornale che affronta la medesima questione. «Entrando nell'ospedale di Pallanza - dicono i lettori che sottoscrivono il documento - si ha una impressione di trascura[illegible] e di abbandono che non depone [illegible] a vantaggio della struttura. Di lamentele ne ascoltiamo ogni giorno [illegible] non c'è poi [illegible] stupirsi se la gente va altrove. Ci sembra però che a livello di autorità preposte al settore non ci si renda conto abbastanza [illegible] questo aspetto [illegible] di quanto sia importante curare meglio la manutenzione ordinaria e straordinaria».

E il commissario dell'Asl Marco Ronco? Lo abbiamo contattato. Ma preferisce, almeno per ora, non rilasciare alcuna dichiarazione. Per [illegible] alimentare polemiche...

Sergio Ronchi

Ma il commissario dell'Asl Ronco per ora preferisce il silenzio

A Verbania

Condannato per il furto di un'auto

VERBANIA. Ruba lo stereo [illegible] altri oggetti da una Fiat Tipo parcheggiata in corso Mameli, sul lungolago intrese ma viene sorpreso e arrestato dagli agenti di polizia della Volante. Fiorenzo Sarchi, [illegible] anni, originario di Milano dove risiede, [illegible] giunto a Verbania al volante di un «Punto» precedentemente rubata e successivamente riconsegnata dai poliziotti al legittimo proprietario. Verrà processato per direttissima.

Davanti al pretore è compar[illegible] invece l'altro ieri Luca Raffaelli, 28 anni, di Cannero, arrestato dagli uomini della Volante dopo che sul piazzale dell'ospedale di Pallanza aveva rubato un'auto. E' stato condannato a sei mesi [illegible] reclusione - che sconterà in carcere, [illegible] a 100 mila lire [illegible] multa.

Proseguono intanto ad opera degli uomini del commissariato di Omegna e della squadra mobile della questura, le indagini per risalire all'identità degli autori della rapina nello studio del notaio omegnese Giancarlo Bertoli. Gli investigatori avrebbero imboccato la pista giusta e [illegible] si escluderebbero importanti sviluppi nei prossimi giorni. Nello studio del professioni[illegible]a, in via Novara 10 a Omegna, si erano introdotti, poco dopo le 11, due uomini, a viso scoperto e armati di taglierino e pistola di piccolo calibro. Minacciando due delle tre impiegate presenti [illegible] arraffato un bottino di un milione e [illegible]. [a. r.]

BREVE

Verbania

Le nuove cariche del direttivo Confesercenti

L'Assemblea provinciale Confesercenti di Novara e del Vco ha rinnovato [illegible] cariche. Alla presidenza onoraria è stato chiamato Adriano Soldani. Due i vice: Marco Trivelli e Filippo Barcellona. In giunta: Giovanni Longoni, Luigi Minicucci, Adriano Soldani, Marco Trivelli, Filippo Barcellona, Renato Baudo, Antonio Centrella, Marco Galazzi, Carmine Macri e Sonia Rossi. [r. l.]

Verbania

Festa della camelia con conferenza e visite guidate

Una domenica all'insegna delle camelie a Villa Giulia. Sarà possibiel ammirare [illegible] tante varietà del fiore. Alle 16 è in programma anche una conferenza, tenuta da Piero Hillebrand. Visite gratuite anche a Villa Anelli di Oggebbio. Per gli appassionati dei fiori [illegible] Verbania è aperta anche Villa Taranto, ieri oggetto di un ampio servizio su Ambiente Italia, rubrica di Rai3. Festa della Camelia, in contemporanea, al parco del municipio [illegible] Gozzano. [r. s.]

Cavaglio [illegible]

Approvato il bilancio [illegible]lla Comunità montana

Il consiglio della Comunità montana Valle Cannobina ha approvato il bilancio, che pareggia poco oltre i 5 miliardi. Notevoli variazioni sull'impiego dei fondi a disposizione derivano dal decreto ministeriale che impone di [illegible] il 90 per cento del ristorno tasse frontalieri prer [illegible] finanziamento [illegible] opere. [s. r.]

Omegna

[illegible]' nata l'associazione per la Terza [illegible] attiva

[illegible] è costituita nel Vco l'Antea, ovvero l'Associazione nazionale per la Terza Età Attiva. Presidente [illegible] Gianpiero Beltrami. La sede è al numero 8 [illegible] piazza Salera, presso la Lega Pensionati Cisl. [v. a.]

Sequestrati diciotto grammi di eroina e altri stupefacenti

Lotta alla droga, 3 arresti

Operazione dei carabinieri nel Verbano

[illegible] Tre arresti, eroina, hashish e marijuana sequestrati sono il bilancio dell'operazio[illegible] condotta [illegible] termine nei giorni scorsi dai carabinieri del Comando Provinciale di Verbania nel settore della lotta ai narcotraffico e repressione dei reati contro il patrimonio.

Nelle notte dello scorso primo aprile, i militari della stazione [illegible] Stresa hanno arrestato Stefano Stocchetti, 33 anni, residente [illegible] Oltrefiume di Baveno. Nel corso [illegible] un controllo mirato e successiva perquisizione personale è stato trovato in possesso di 6 grammi di eroina, [illegible] grammi di hashish [illegible] 2 grammi di marijuana.

Nel pomeriggio del giorno successivo i carabinieri del nucleo radiomobile [illegible] Verbania in collaborazione [illegible] i colleghi di Stresa e Omegna hanno individuato e arrestato a Casale Corte Cerro, Claudio Buraglia, 28 anni, originario di Cassano d'Adda e residente a Carciago di Nebbiuno.

Le perquisizioni personale e domiciliare eseguite a suo carico hanno condotto al rinvenimento di 12 grammi di eroina oltre [illegible] 5 milioni [illegible] 300 mila lire in contanti. L'ingente somma di denaro sarebbe il frutto dell'attività di spaccio [illegible] stupefacenti ad opera del Buraglia, anch'esso associato alle carceri di Verbania.

Stefano Stocchetti di Baveno

Claudio Buraglia di Nebbiuno

In carcere è finito anche Giuseppe Quattrocchi, 24 anni, originario di Arona e residente ad Arizzano.

Colpito da ordinanza di carcerazione emessa dalla Pretura presso la Procura di Verbania, è [illegible] individuato dai carabinieri della stazione verbanese che lo hanno arrestato. Deve scontare il residuo di pena di sei mesi di reclusone per il [illegible] furto aggravato.

Sconterà invece 10 mesi di reclusione nelle carceri di Novara, Claudia Maddaloni, [illegible] anni, residente a Biganzolo sopra Verbania, condannata l'altro ieri dai giudici con rito abbreviato per il reato di detenzione e spaccio di stupefacenti. Era stata bloccata lo scorso 25 marzo nell'ambito di un blitz anti droga condotto a termine dai carabinieri della Compa[illegible] verbanese [illegible] del Comando Provinciale. [a. r.]

Frase ingiuriosa

E' assolto l'ex [illegible] di Cannero

L'ex sindaco di Cannero **Carlo Henke** assolto in Appello

CANNERO RIVIERA. L'ex sindaco Carlo Henke [illegible] stato assolto dalla Corte d'appello di Tori[illegible] dall'accusa [illegible] aver abusato [illegible] suo ufficio di primo cittadino per aver proferito una frase ingiuriosa («Non mi rompa i ...») all'indirizzo del segretario comunale.

Il 27 febbraio 1996 Henke [illegible] stato ritenuto colpevole e condannato a 15 giorni di reclusione dal vice pretore di Verbania. Dopo il ricorso in Appello, tale sentenza è stata ora capovolta con l'assoluzione con formula piena «perché il fatto non sussiste». [a. r.]

Software house cerca
PROGRAMMATORI/TRICI
età 23/25 anni, obbligo assolto, è richiesta una buona conoscenza dell'ambiente Window, una discre[illegible] conoscenza di almeno [illegible] tra i seguenti linguaggi di programmazione Clipper, Delphi, Visual Basic utilizzati preferibilmente in applicazioni con data base. è gradita conoscenza di internet, reti e lingua inglese, costituiranno titolo preferenziale la predisposizione a lavo[illegible]re in gruppo, carattere socievole, e la determinazione [illegible] assumersi responsabilità crescenti.
Inviare curriculum via [illegible] al 0322/53.81.82

ALEO DI PILLA
IMPRESA
VENDE URGENTEMENTE
- alloggio da 74 mq. e 64 mq. [illegible] terrazzi con box da 14 mq. a lire 174.000.000 + IVA;
- alloggio da 70 mq. e 87 mq. [illegible] terrazzi con box da 18 mq. a lire 200.000.000 [illegible] IVA al 3° ed ultimo piano [illegible] ampi terrazzi e vista stupenda sul Lago d'Orta [illegible] mutuo agevolato di lire 60.000.000 della Regione Piemonte [illegible] partire dal tasso del 2,5% (sono [illegible] validi i [illegible] dell'anno 1996) - pronta consegna - pavimenti e rivestimenti da scegliere - dilazioni di pagamento.
CO.R.I.E.P.
Tel. 011/56.82.922

Allegrini spa [illegible] per la propria «Direzion[illegible]ea» di Verbania
AGENTI
introdotti nei settori delle collettività e ristorazione per la vendita prodotti per la detergenza, la pulizia ecc.
Telefonare o faxare allo 0331/972081.

UN PRESTITO?
10.000.000 rata 230.000, 50.000.000 rata 417.000
Altre soluzioni in 4 ore, bollettini postali.
PROMETEO
FINANZIAMENTI DAL 1985
Tel. 0321/393261 - Sede di Novara: Corso Italia, 11 - Orario Continuato

Fondazione Piemontese per la Ricerca sul Cancro
10123 Torino - Via della Rocca 49
[illegible]. 011/812.7686-812.7686 - Fax 817.7729 - C/C Postale 410100
TRE MODI PER FARE UN'OFFERTA ALLA
FONDAZIONE PIEMONTESE PER LA RICERCA SUL CANCRO
1. Con un versamento sul c/c postale n. 410100.
2. Con un versamento sul c/c bancario n. 8780163/14 presso la Cassa di Risparmio di Torino - Ag. 33 - Corso Vittorio Emanuele II, 6 - Torino.
3. Presso gli uffici della Fondazione Piemontese per la Ricerca sul Cancro - Via della Rocca, 49 - 10123 Torino - Tel. 011/8127688 o presso la locale Delegazione.

CRISTINA
MARMI
GRANITI
IDEE PER LA TUA CASA
PER RINNOVO ESPOSIZIONE
Stufe Camini Inserti Pavimenti Rivestimenti
A CONDIZIONI IRRIPETIBILI!!!
consulenze e sopralluoghi gratuiti
QUALITA' ED ESPERIENZA
DA 50 ANNI AL VOSTRO SERVIZIO
CAMINETTI
MARMI GRANITI
PARQUET
ARREDO BAGNO
FOCOLARI
PIASTRELLE
COTTO PREGIATO
VASCHE IDRO MASSAGGIO
ENVIROFIRE
L'UNICA STUFA AL MONDO CHE [illegible]
zibro kamin
STUFE PORTATILI
INSTALLAZIONE
DITTA CRISTINA
Via Parrocchia, 4 Ghevio di Meina
Tel. (0322) 21.84.08 21.80.37 - Fax (0322) 21.87.16
POSSIBILITA' DI FINANZIAMENTI E PAGAMENTI PERSONALIZZATI

Stasera alle 21 concerto d'inaugurazione alla Fabbrica

Villadossola, con Canino la stagione del pianoforte

VILLADOSSOLA. Il celebre pianista Bruno Canino è in questo periodo in Piemonte per una serie di concerti: nei giorni scorsi ha ottenuto un vi- successo a Valenza e a Cuneo, dove si è esibito da solo; a metà aprile sarà all'Auditorium Rai di Torino, dove suonerà, per l'Unione Musicale, nel Trio di Milano con la violinista Mariana Sirbu e il violoncellista Rocco Filippini.

Il pianista napoletano incarna la figura del musicista eclettico nel senso migliore della parola. Vanta un repertorio ampio, il che, se per altri è un limite, nel caso di Canino rappresenta un «quid» in più, poiché cambio di autori e di stili è concepito lui come una sfida: il migliore antidoto contro la routine.

Ed ecco Canino arrivare oggi, domenica, alle 21 a Villadossola nel Centro Culturale La Fabbrica, per iniziativa del Comune e con il patrocinio della Comunità Montana Ossola e Regione Piemonte. E' un altro appuntamento di spicco che va ad aggiungersi a quelli, dal teatro al cabaret, che sino- sono stati allestiti nella nuova sala ossolana.

Il concerto di Canino sarà il primo di tre incontri pianistici che vedranno successivamente la partecipazione del novarese Simone Pedroni (in programma il 25 aprile) e del leccese Roberto Cappello (2 maggio).

Gli abbonamenti ai tre concerti costano 60 mila lire (platea intero) e 40 mila (platea ridotto per giovani fino a 21 anni e anziani oltre i 65) e si acquistano fino a domenica in Biblioteca dalle 16 alle 18. Il prezzo dei biglietti singoli varia da 25 a 10 mila lire.

Vediamo ora quale programma eseguirà Bruno Canino per dare il a questa breve ma qualificata stagione. Per iniziare, si ascolteranno «Sei valzer in forma di rondò dall'op. 38» di Muzio Clementi, un autore la cui produzione a carattere didattico soffocò mai una vena espressiva che gli garantisce una buona collocazione anche in sede di concerto.

Può mancare Mozart? Giammai. Ed ecco allora la bella «Sonata in re maggiore K 284», dedicata al barone Thaddaus von Durnitz e caratterizzata dalla «Polacca in rondò» di gusto francesizzante e da un Finale con Variazioni di cui fu addirittura entusiasta Glenn Gould, che Mozart ostentava una netta antipatia.

Sarà poi la volta di un Liszt particolare, quello della «Fantasia e fuga sul nome Bach», giocata su un tema composto dalle note Si bemolle, La, Do e Si, che nella notazione tedesca vengono indicate appunto con le lettere B, A, C e H.

La chiusura del concerto sarà all'insegna del «lirico-funambolo» Sergei Prokofiev, di cui si ascolterà la trascinante «Sonata n. 2 op. 14».

Leonardo Osella

Bruno Canino apre stasera una rassegna che vedrà protagonisti a Villadossola anche il pianista Simone Pedroni e Roberto Cappello da Lecce. L'abbonamento tre concerti costa 60 mila lire

A STRESA E NEI DINTORNI

Coro dal Texas in chiesa

In programma pagine di Mozart, Clementi, Liszt e la Sonata n.2 di Prokofiev

E' l'associazione turistica Pro Loco di Stresa a lanciare l'invito per il concerto in programma stasera 21,15 nella chiesa parrocchiale Santissimi Ambrogio Theodulo: l'Haltom-Rchland Chorale, da Fort Worth, nel Texas, sotto la guida della direttrice Mrs. Alibon e del maestro White, propone programma di musica sacra per la Settimana Santa. Da Palestrina sarà eseguito il Sicut Cervus, da Young «Thou Lovely and Beloved», da Goeman il «Cantate», da Pfautsch «Musiks Empire», da Anon «The Lord Bless and Keep you», da Romanoff l'Ave Maria, da Bach «Christ lag in Todesvanden, da Scarlotti «Exultate Deo», da Victoria «Alom o vos Omnes». Ingresso libero. All'organizzazione ha collaborato don Angelo Zanetti. A Mergozzo dalle 21 nella chiesa parrocchiale concerto musica sacra e liturgica con cantanti solisti e l'ensemble vocale Clemente Rebora. [m. p. a.]

LE ATTRATTIVU'

Curiosità nascoste svelate da Tele Vco

I problemi della coppia sono al «Salotto», sta- alle 18,40 su Altaitalia: ne parleranno Franco Terzera, l'avvocato Vittorio Scifo, il padre domenicano Raffaele Previato, lo psicologo Antonio La Rotonda la direttrice dell'agenzia «Armonia» Antonella Vezzali.

Le realtà più curiose e nascoste della provincia verranno raccontate nel nuovo programma di Tele Vco in onda da domani, ogni giorno, alle 19: Cristina Pettenuzzo condurrà «Parliamo di...», in replica alle 11,30.

I palinsesti delle emittenti provinciali presentano come ogni settimana un ampio spazio dedicato allo spettacolo: Video Top (oggi alle 12,50 su Altaitalia venerdì alle 23,45 sabato alle 20,30 Vco) propone i nuovi video di Fiorella Mannoia, Franco Mussida, Elisa e Tosca. Martedì alle 20,30 torna il «Canzoniere» con Nico, affiancato Alessandra Scuto, Alessandra Marchini Fabio e Marcella.

L'attualità tiene banco a «Notizia sette», curata da Daniele Godio su Altaitalia oggi alle 12,15, alle 15 ed alle 19: i temi che verranno trattati sono la sfilata dei gruppi storici militari a Novara, la situazione della Banca Popolare di Intra,

Fiorella Mannoia su Video Top

la protesta degli abitanti Santa Cristinetta Borgomanero la richiesta di dimissioni dell'assessore provinciale all'ambiente.

Mercoledì alle 20, su Vco, prende il via «L'approfondimento»: Aristide Ronzoni intervisterà l'assessore provinciale Mauro Bardaglio e il consigliere dell'Atr del Vco, Valerio Cattaneo sulle prospettive del turismo.

La medicina viene proposta sia da Altaitalia (oggi alle 17,30 con Gigi Santoro che intervisterà il dottor Alberto Morelli sui centri della chirurgia della mano, e domani alle 16 con una trasmissione sulle patologie dell'occhio, 'Leale amica') che Vco (in 'Obiettivo salute', giovedì alle 13,45, alle 20 ed alle 23 si parlerà del raffreddore e delle sue complicazioni).

Il senatore Marco Preioni sarà ospite di Vco domani alle 23 di «Onorevole, permette?», in replica venerdì alle 13,45.

Per lo sport, su Video Novara stasera alle 19 «Tutto risultati» con Mino Carizzano, seguito da «Uno, due, tre: sport», con Marcello Sanzo. Domani alle 16,45 verrà trasmessa la telecronaca di Mestre-Novara.

Oggi alle 14 domani alle 21, Altaitalia presenta la telecronaca dell'incontro di hockey, Novara-Scandiano.

Vco oggi alle 11 trasmette «Verbania nel calcio», seguito alle 13,30 da «Ruote & Motori»; stasera alle 19,30 «Oggi goal» Marcello Perugini ed alle 23,15 telecronaca di Virtus Villa-Crevolamasera, in repli- domani alle 13,45. Domani alle 19,50 va in onda la «Pagina sportiva del lunedì» ed alle 20 Luca Spriano avrà ospiti, per «Off side», il giornalista sportivo Guido Ferraro ed i dirigenti del Briga e del Gozzano. Alle 20,30 telecronaca dell'incontro di calcio Gravellona-Sarre, in replica mercoledì alle 13,45). [m.g.]

Qualche consiglio su come e dove trascorrere la nottata nelle discoteche e birrerie di Novara e Vco

L'underground bussa alle porte di «Avondo»

Sfilata di deejay a Vogogna. Liscio con «Zambo» al Mirage di Arona

Qualche consiglio e dove passare la nottata nei locali di Novara e Vco e vicino hinterland.

Moda in discoteca dalle 24 al «Celebrità»: in programma una sfilata di abiti da sposa proposta dalla ditta «Vibieffe».

Il duo «Stridere» anima la nottata musicale live del maneggio «La Soliva». Proporranno pezcountry folk.

VENEGONO. Musica d'ascolto Michele dalle a Tenimento al Castello. Degustazione vino, salumi formaggi di tutte le regioni italiane.

Si canta con Angelo C. dalle al «Marcus Club» di Alzate.

VAPRIO Sarà Chicco dj animare la nottata al mixer del «Moonlight». Nessuna maggiorazione sulle consumazioni.

COMIGNAGO. Musica revival e animazione al «Silverado». Appuntamento alle 22.

Liscio e revival proposti dall'orchestra «Zambo» dalle 21,30 al «Mirage». Al piano superiore è aperta la discoteca.

Crossover con i borgomanesi «Quinto Livello», sul palco del roadhouse «Waco's» dalle 22,30.

VOGOGNA. Serata «House nation» con musica house e underground alla «Avenida Fortuna». Deejay ospiti, Roberto Carbonero, Paolo Bardelli, Andrea Gentile e Mister Trend. Appuntamento alle 23.

VERBANIA. Le covers più belle del momento con Renato, di dalle 21,30 al «Pigalle».

Lap dance avvenenti ballerine e musica commerciale e revival le proposte dei dj: è programma della nottata alle «Cave».

Ballo liscio dalle 21,30 al «Globo» con i «Concordes». Nella pista grande, musica revival e nale, nella Krypton musica latino-americaMusica live al bar «La Frottola». Sul palco ritmi blues con Paola Alzeni. L'appuntamento è fissato alle 22.

Risate a briglia sciolta al «Caffè Teatro» di Verghera. Dalle 22 umorismo e gags in compagnia di Franco Rossi.

CASSANO M. CAMPO. Danze pomeridiane al «Nautilus» dalle 14 alle 19 dj Soldavini (rock internazionale), Tanchis Brothers (commerciale progressive) e Maurizio Valenti (hip hop, rap revival '50 e '60).

«W la discomusica» con special «KC & Sunshine Band» domani notte a «Sound of '70» via Ciaia. Dalle 21.

MILANO. La band «Fave di Luca» suona dalle 22,30 al «Blueshouse» di via Sant'Uguzzone.

A

Oggi al Coccia «Non ci che ridere»

S'intitola «Non ci resta che ridere» l'allestimento-collage che raccoglie il meglio fra le ultime produzioni della storica compagnia dialettale dei Legnanesi. Lo spettacolo tiene più viva che mai la tradizione della commedia «en travestì». Oggi al teatro Coccia per la rassegna dedicata operetta, danza musical si replica, con inizio dalle 15,30. Per la disponibilità di biglietti si può contattare il numero telefonico 0321-620400. [r. s.]

STASERA AL CINEMA

VIP. Tel 625.669. **Stasera**, cartoni animati. Or.: 14,30; 16,30; 18,30; 20,30; 22,30 L. 12.000; 10.000; mer. fer. 5000; sab. 7000; 5000

ARALDO. Tel. 474.625. **Monty - Squattrinati organizzati**, Robin Cartyle 18,30; 18,30; 20,30; 22,30 Fest e prefest 12.000; fer 10.000; fer. 8000; 5000

FARAGGIANA. Tel. 627.676. **La maschera di ferro**, Leonardo Di Caprio. : 14.45, 17,20; 19,55; 22,30. Fest. e prefest. 12.000; fer. 10.000; mart. fer. 5000; sab pom. 7000; 5000

ELDORADO. Tel. 624.156. **Un topolino sotto stratto**, con Nathan Lane, Evans. Or.: 16,15; 18,20; 20,25; 22,30. Fest. e prefest. 12.000; fer.: 10.000; sab. pom. 7000; 5000.

VITTORIA. Tel. 523.395. **Titanic**, con Leonardo DiCaprio. Or.: 16; 21,30. e pref. 12.000; fer. 10.000.

S. CUORE. Tel. 465.454. **Criminal**, con A. MacDowell, Byrne. : 16; 20; 22. Lire 10.000; 7000; mart. 7000.

S. ANDREA. Mamma ho preso il bilo. Or.: 16; 21. L. 9000; 5000.

SAN CARLO. Inf. orari su segr. 24.05.66. **Amistad**, di Steven Spielberg. Or.: 14,30; 17; 20; 22,30. L. 10.000; 6000; lun. 6000).

VARONI. La sirenetta. Or.: 14,30; 16,30; e **The Jackal** or.: 20; 22; Lire 5000; 5000.

BORGOMANERO

. Tel. 82.151. con L. Di Caprio. Or.: 14,30; 18; 21,30 Lire 10.000, 7000; mercoledì fer. 7000, 5000.

. Tel. 817.41. **La maschera di ferro**, con Leonardo Di Caprio. Or.: 15; 17,30; 19,50; 22,15. 10.000; 7000

PICCOLO. 61.741. **L'uomo della pioggia** di Francis Coppola. Or.: 15,30; 17,45; 20; 22,15. L. 10.000; 7000; merc. 7000.

BALLARDINI. Tel 0348/51.06.829. **Titanic**, con Leonardo Caprio. Ore 15 e . L. 6000.

DOMODOSSOLA

CORSO - Sala Corso. Inf. n. 240.853. **La maschera di ferro**, con Leonardo Caprio. Or.: 14; 16,30; 22,30. L. 10.000; 6000.

CORSO - Sala Corsino. Inf. su segr. 240.853. **Qualcosa è cambiato**, con Jack Nicholson. Or.: 14; 16,30; 20; 22,30. L. 10.000; 6000.

CINE 1 - Sala 1. Tel. 242.046. Inf. su segr. telefonica. **Titanic**, con Leonardo DiCaprio. Or.: 15; 18,45; 22. Lire 10.000; 6000.

CINE 1 - Sala 2. Tel. 242.046. Inf. segr. telefonica. **Monty - Squattrinati organizzati**, Carlyle. Or.: 14,30; 16,30; 20,30; 22,30. Lire 10.000; .

ITALIA. Tel (0163) 840.201. **Il collezionista**, con Morgan Freeman. Or.: 16; 20,15; 22,15. L. 5000.

OMEGNA

CINE Tel. 91.183 **Il collezionista**, con Morgan Freeman. Or.: 15,30; 17,45; 20; 22,15. L. 10.000; 8000.

ORNAVASSO

CINEMA SOCIALE. Tel. 61.459. **Paradiso perduto.** Or.: 14,30; 16,20; 20; 22.

stranetta, di Walt Disney. : 14; 16; 18; 20; 22. L. 6000.

STRESA

S. PELLICO. Inf. 777.122. **Alien 4 - La clonazione**, con S. Weaver. Or.: 15; 21. L. 10.000; 5000, lun. 6000; 5000.

VERBANIA

ARISTON. Inf. e prezzi spettacoli al numero di segr. tel. 401.940. **Qualcosa è cambiato**, con Jack Nicholson. Or.: 14; 16,30; 20; 22,30.

VIP. 401.940. Inf. e prezzi spett. al 40.19.40. **Kundun**, di Martin Scorsese. Or.: 14,15; 16,30; 20,15; 22,30.

(INTRA). Informazioni e prezzi spettacoli numero 40.19.40. **Titanic**, con Leonardo DiCaprio. Or.: 15; 19,15; 22,30.

SOCIALE (PALLANZA). Tel. 501.964. zioni telefonica. **La maschera di ferro** Leonardo DiCaprio. (Orari su segr. tel.).

NELLE SALE DI TORINO

ADUA 200 c. G. Cesare 67, tel. 858.521. **La vita è bella.** Or.: 15,30; 17,50; 20,10; 22,30.

ADUA 400 c. G. Cesare 67, tel. 856.521. **Qualcosa è cambiato.** Or.: 15; 17,30; 20; 22,30.

v. Chiesa Salute 77, tel. 210.265. **Tre uomini e una gamba** Or.: 14,40; 16,40; 18,40; 20,40; 22,30.

MULTIS. corso V. 52, 547.007. *Sala 1:* **Siera**, di B. Levinson. Or.: 14,30; 17,10; 19,50; 22,30. *Sala 2:* **Qualcosa è cambiato**, di J. L. Brooks. Or.: 14,30; 17,10; 19,50; 22,30. *Sala 3:* **La Maschera di Ferro**, regia Randall Wallace. : 14,30; 17,10; 19,50; 22,30.

ARLECCHINO c. Sommeiller 22, tel. 581.71.90. **Amistad.** Or.: 16,30; 19,30; 22,30.

CAPITOL v. San Dalmazzo 24, tel. 540.605. **The Full Monty.** Or.: 16; 18,10; 20,20; 22,30.

CENTRALE v. C. Alberto 27, tel. 540.110. **Aprile.** Or.: 15,45; 17,30; 19,15; 21; 22,40.

C. CHAPLIN 1 via Garibaldi 32/a, tel. 436.07.23. **Il ladro.** Or.: 15,45; 18,10; 20,25; 22,40

C. CHAPLIN 2 v. Garibaldi 32/a, tel. 436.07.23. **Parole... Parole... Parole....** Orario: 15,35; 17,50; 20,10; 22,30.

corso Giulio Cesare 105, tel. 232.029. **Siera** Orario: 14,50; 17,25; 20; 22,30.

CRISTALLO via Goito 5, tel. 650.71.00. **Il collezionista** V. M. 14. Or.: 15.15; 17,40; 20,05; 22,30.

EDEN via Gramsci 9, tel. 542.422. **Flubber.** Orario: 16; 18,10; 20,20; 22,30.

ELISEO GRANDE p. Sabotino, tel. 447.52.41. **Jackie Brown.** Orario: 16; 19; 22.

ELISEO BLU piazza Sabotino, tel. 447.52.41. **The Game.** Orario: 15; 17,30; 20; 22,30.

ROSSO piazza Sabotino, 447.52.41. **Will Hunting - Genio ribelle.** Orario: 15,15; 17,40; 20,05; 22,30.

EMPIRE p. V. Veneto 5, tel. 817.16.42. **The Full Monty.** Or.: 14,30; 16,30; 18,30; 20,30; 22,30.

ERBA 1 c. Moncalieri 241, tel. 861.54.47. **Harry a pezzi.** Orario: 16,30; 18,30; 20,30; 22,30.

ETOILE via Buozzi ang. via Roma, tel. 530.353. **The Full Monty.** Orario: 15; 16,55; 18,50; 20,45; 22,40.

FIORE via Po 30, . Or.: 14,30; 16,05; 21,40.

FIAMMA c. Trapani 57, t. 3853057. **La maschera di ferro.** Or.: 14,15; 17,10; 19,45; 22,30.

IDEAL c. Beccaria 4, tel. 521.4316. **Un topolino sotto stratto** Or.: 16,30; 18,30; 20,30; 22,30.

KING via Po 21, telefono 812.59.96. **Il ladro,** Pavel. Orario: 16,30; 18,30; 20,30; .

KOHO v. S. Teresa 5, t. 534.614. **Allen la clonazione.** : 16; 18,10; 20,20; 22,30.

LUX Galleria San Federico, tel. 541.283. **Titanic.** Orario: 14,20; 17,55; 21,30.

MASSIMO UNO v. Montebello 8, t. 817.10.48. **Aprile.** Or.: 16,30; 18; 19,30; 21; 22,30.

NAZIONALE 1 v. Pomba 7, tel. 812.41.73. **Jackie Brown.** Orario: 16,30; 18; 19,30; 21; 22,30.

NAZIONALE 2 v. Pomba 7, tel. 812.41.73. **Hunting genio ribelle.** Or.: 15,40; 17,50; 20,10; 22,30.

OLIMPIA 1 v. Arsenale 31, tel. **Un topolino sotto stratto.** Or.: 14,30; 16,30; 18,30; 20,30; 22,30.

OLIMPIA 2 v. Arsenale 31, tel. 532.448. **Kundun.** Orario: 15; 17,30; 20; 22,30.

REPOSI v. XX Settembre 15, tel. **Sala 1: Siera.** Or.: 14,50; 17,25; 20; 22,30. *Sala 2:* **Figli di Annibale.** : 14,45; 16,45; 18,45; ; 22,45. *Sala 3:* **La maschera di ferro.** Or.: 15; 17,30; 20; 22,30.

ROMANO Gall. Subalpina, t. 562.01.45. **The game.** Or.: 15; 17,30; 20; 22,30. Ingr. 12.000.

STUDIO RITZ v. Acqui 2, tel. **L.A. Confidential.** Or.: 17,10; 19,50; 22,30.

VALENTINO 1 corso M. D'Azeglio 17, tel. **Will Hunting - Genio ribelle.** Or.: 15,30; 17,50; 20,10; 22,30.

VITTORIA v. Roma 336, tel. 562.1789. **Titanic.** Or.: 14,25; 15,25; 18,25; 20,25; 22,25.

TEATRO REGIO. Dall'8/4 all'8/5 alla Cavallerizza via Verdi 9, **D'opera - In mostra i segreti del teatro.** Esposizione per il 25° anniversario della ricostruzione del Teatro Regio. Ingresso libero. Aperta dal mercoledì al lunedì ore 10/19 ven. e ore 10/23. Martedì chiuso.

AUDITORIUM RAI. P. Ore 10,30 Strumentisti dell'Orch. sinf. naz. Domenica Musica 1998 - 3° concerto. In programma musiche di Barber Ghedini Cajkovskij. Poltrona L. 20.000, ingr. L. 12.000.

LE TRAME DEI FILM

TITANIC. Drammatico. Il kolossal di James Cameron («Terminator», «Aliens - Scontro finale»), diventato il film più costoso della storia cinema, ricostruisce il naufragio del celeberrimo Titanic e narra la storia d'amore due giovani classi sociali diverse quali il pittore squattrinato Jack (Leonardo Di Caprio) e la ricca borghese Rose (Kate Winslet).

FULL MONTY. Commedia. fenomeno, narra un gruppo di disoccupati Sheffield che, per sbarcare il lunario, decidono di dar vita a spettacolo di spogliarello.

LA MASCHERA DI FERRO. Avventuroso. L'esordio alla regia dello sceneggiatore di «Braveheart» Wallace narra le gesta della misteriosa maschera di ferro scritte Dumas. Il protagonista, in un doppio ruolo, Leonardo Di Caprio.

Cartoni animati. Il lungometraggio a cartoni animati prodotto dalla Fox è un melodramma romantico tra San Pietroburgo e Parigi dopo la caduta degli zar e narra la leggenda della Gran Duchessa Anastasia.

KUNDUN. Drammatico. Il film di Scorsese racconta la storia del 14° Dalai Lama e dell'invasione del Tibet da parte dei Cinesi. Si inizia con il piccolo prescelto che viene educato palazzo reale all'arte del distaccarsi e compassione. Quando sarà adolescente, la fuga.

QUALCOSA E' Commedia. Jack Nicholson è Melvin Udall, scrittore tanto scontroso con il prossimo quanto maniacale nel comportamenti. Le uniche persone con cui va d'accordo sono la cameriera bar dove consuma tutte le mattine ricca colazione e il vicino di casa, un pittore gay.

L'UOMO DELLA PIOGGIA. Giudiziario. Dal best seller di John Grisham, la storia un avvocato idealista che si al potente corrotto studio legale una compagnia di assicurazioni. Lui l'astro nascente Matt Damon, dirige Francis Ford Coppola.

UN TOPOLINO SFRATTO. Comico. Due fratelli ricevono in eredità una vecchia casa abitata topo che non ha nessuna intenzione di andarsene.

AMISTAD. Drammatico. fatto realmente accaduto per il nuovo lavoro di Steven Spielberg: la storia dell'ammutinamento di schiavi neri che nel 1839 presero possesso che li stava trasportando Leone piantagioni dell'America.

ALIEN - CLONAZIONE. Fantascienza. Nel quarto episodio Ripley (Sigourney Weaver) ritorna in vita dopo un esperimento di clonazione.

HO IL MORBILLO. Commedia. Terzo episodio della fortunata serie di «Mamma ho perso l'aereo», il film racconta microchip di un computer sotto al governo americano e finito nell'automobile giocattolo vivace ragazzino di otto anni. Al posto Macaulay Culkin, Alex D. Linz («Un giorno, per caso»).

SCEGLI IL CINEMA

Dove le emozioni sono su grande schermo.

L'INFORMATUTTO ARTIGIANO

Confartigianato UNIONE ARTIGIANI NOVARA e VCO

SICUREZZA

Testo unico: no alla burocrazia

"*Capolavoro di burocrazia*". Il giudizio ■ Confartigianato sulla proposta di Testo unico sulla sicurezza sul lavoro è senza appello.
Le critiche sono state mosse nel corso di una recente audizione davanti alla Commissione lavoro del Senato.
Secondo Confartigianato il progetto di Testo unico va nella direzione opposta rispetto alla tanto auspicata semplificazione burocratica.
Il progetto appesantisce ed inasprisce misure già sbagliate, con il rischio di bloccare l' attività di impresa senza peraltro migliorare e garantire la salute e la sicurezza dei lavoratori.
Secondo il progetto, l' impresa che intende iniziare l'attività dovrebbe inviare una notifica preliminare di inizio attività ad un non meglio specificato [illegible] di controllo.
Inoltre viene prevista una norma che impone all' aspirante imprenditore, prima di [illegible] l'attività, di effettuare una valutazione del rischio, di redigere un documento e inviarlo all'ente di controllo.
Non solo: l' impresa viene anche costretta ad effettuare una valutazione di impatto ambientale, con relativa ed immancabile documentazione cartacea legata alla valutazione dei rischi anche potenziali per la popolazione e per l'ambiente.
Tra le sorprese del provvedimento anche l' esenzione da questi obblighi per interi settori della Pubblico amministrazione.
Contro queste e altre "perle" burocratiche, Confartigianato ha espresso un forte parere negativo.
Attendiamo ora il prosieguo dei lavori per capire come si evolverà il provvedimento.

ANTENNISTI

TV via satellite: domani la Guida

Ieri il convegno, domani la Guida. Stiamo parlando dell'iniziativa "*TV via satellite e condominio - Una prospettiva per la modernizzazione del paese e la salvaguardia paesaggistica*" che ieri è stata dibattuta in un videoconvegno via satellite in venitré città italiane; domani, invece, con*Il Sole 24* [illegible] del lunedì, i lettori e gli antennisti artigiani trov[illegible] allegata la "*Guida all'impianto condominiale per la ricezione della TV via satellite*" e la bozza del "*Regolamento comunale per l'installazione degli apparati di ricezione satellitare*".
L'iniziativa è stata promossa da RAI in collaborazione con Associazione antennisti della FNAII Confartigianato, Il Sole 24 ore, ANACI (Associazione nazionale amministratori ■ condominio), ANCI (Associazione nazionale comuni d'Italia), ANCE (associazione nazionale costruttori edili), Anima Cna, Confedilizia, CISAT (Centro italiano satellitare), Eurosatellite, Eutelsat e Stream.

GIOVANI IMPRENDITORI CONFARTIGIANATO

Proposte e progetti del gruppo artigiani junior

Iniziative per promuovere l' imprenditorialità giovanile, rapporti con la scuola, presenza negli Enti istituzionali, rapporti con i giovani imprenditori europei e tanti altri progetti che saranno meglio definiti negli incontri programmati nelle prossime settimane. Questi i propositi del Gruppo giovani di Confartigianato, che ha recentemente rinnovato il proprio vertice. Alla presidenza è stato chiamato Fabio Banti di Pisa; vicepresidenti Luca Crosetto di Cuneo (presidente dei giovani artigiani di Confartigianato Piemonte) ■ Luciano Gover.
In giunta, composta da nove membri, è stata confermata Iolanda Saia, presidente del Gruppo giovani di Confartigianato Novara VCO e vicepresidente vicario del gruppo regionale.
Il Gruppo proseguirà nell 'attività impostata dal vertice uscente, che ha avuto in Maurizio Cimadom il presidente.
A livello interprovinciale, il Gruppo giovani di Confartigianato Novara VCO conta circa duecento aderenti ed è attivo dal 1992, anno della sua rifondazione.
Corsi, aggiornamento professionale, conferenze, orientamento nelle scuole medie inferiori e superiori, collaborazione con i Gruppi regionale e nazionale sono le linee guida dell'attività dei giovani di Confartigianato Novara VCO.

[illegible] GIOVANI IMPRENDITORI ARTIGIANI DI CONFARTIGIANATO NOVARA VCO [illegible] O PER MERCOLEDÌ [illegible] APRILE, CON INIZIO ALLE ORE 21, PRESSO LA [illegible] RIUNIONI DI [illegible] NOVARA [illegible] DA [illegible] UNA SERATA [illegible] SUL TEMA DELLA PRIVACY.
TUTTI GLI ARTIGIANI SONO INVITATI A PARTECIPARE

ATTUALITÀ

"Decentramento sì, ma senza penalizzare gli artigiani"

Gli artigiani valutano la legge Bassanini, mentre la norma sta per entrare nel pieno delle [illegible] prerogative.
Le riforme della pubblica amministrazione che la legge delega al Governo, secondo le organizzazioni degli artigiani infatti, non devono ledere i diritti degli imprenditori artigiani.
Sul tema della riforma della Pubblica amministrazione si è soffermato un Convegno torinese promosso dalle associazioni artigiane e di legge Bassanini si è parlato anche a livello romano, nel corso di [illegible] audizione della Commissione parlamentare per le questioni regionali della Bicamerale davanti alle organizzazioni artigiane.
Gli artigiani e le loro associazioni guardano con interesse al processo ■ rinnovamento e di decentramento della Pubblica amministrazione.
Un processo che però [illegible] deve andare contro gli [illegible] degli artigiani.
E quali sono i punti fermi [illegible] rispettare secondo le organizzazioni artigiane?
È necessario che il decentramento amministrativo [illegible] accompagnato da adeguate risorse statali; [illegible] deve escludere l' artigianato [illegible] leggi di incentivazione nazionale in quanto parte integrante del sistema economico del paese; Enti locali e Camere di commercio devono porsi nella condizione di dare attuazione alle competenze ricevute, a partire dagli sportelli unici comunali per l'accesso e l'esercizio delle attività produttive. Osservazioni anche riguardo il più generale concetto ■ liberalizzazione. Liberalizzazione non deve significare pura soppressione di atti autorizzatori ma semplificazione dei procedimenti e loro snellimento.
Una liberalizzazione totale presterebbe troppo il fianco alla concorrenza sleale e a situazioni non regolari, con grave danno dei veri artigiani.

"DIMENSIONE ARTIGIANATO"

In TV panettieri e pasticceri in erba

Puntata speciale di "Dimensione artigianato" quella in onda oggi alle 14 su TeleVCO - Azzurra TV.
La trasmissione settimanale di Confartigianato Novara VCO sarà interamente dedicata ai giovani aspiranti pasticceri e panificatori che frequentano i corsi del Centro di Novara del Consorzio del VCO per la formazione profes[illegible].
Scopriremo insieme una bella realtà dell'universo della formazione professionale nelle nostre province, una realtà che ogni anno mette sul mercato giovani validamente preparati e in grado ■ affrontare con competenza il mondo del lavoro. Nella puntata saranno ospiti il direttore del Centro, Giovanni Fasola, vicepresidente di Confartigianato Novara VCO, gli insegnanti e i ragazzi e le ragazze che [illegible] la loro esperienza didattica e umana all'interno della scuola e delle aziende dove periodicamente si recano per gli stage.
La trasmissione andrà in onda anche martedì 7 aprile, alle ore 23 e domenica 12 aprile alle ore 14 sempre su TeleVCO Azzurra TV e sabato 11 aprile, alle ore 13.40 su Alitalia TV. Per tutti coloro che desiderano avere informazioni sul Centro e sui corsi attivati, possono chiamare la segreteria della sede di Novara allo 0321/56545.

Cerchi lavoro ?

Partecipa GRATUITAMENTE agli incontri di orientamento all'attività imprenditoriale

FARE IMPRESA
Confartigianato UNIONE ARTIGIANI NOVARA e VCO

Numero Verde
167-334488

Il prossimo incontro

DELL'IM[illegible]ORE
AR[illegible]

[illegible] 9 [illegible] 1998
VERBANIA
[illegible] 27

02/04/1998 - Come si diventa imprenditore artigiano
08/04/1998 - I costi a carico dell'imprenditore artigiano
16/04/1998 - Il credito [illegible] impresa artigiana
23/04/1998 - I vantaggi offerti da Confartigianato alle [illegible] imprese

Da oggi
il pane
ha tanto gusto
e il 25% in meno*
di calorie.

PANEM

È nato [illegible] & [illegible]. È una [illegible] Ricetta Panem, [illegible] su [illegible] di [illegible] a zero [illegible] il nuovo [illegible] di [illegible] gusto con il [illegible] di calorie in [illegible]. Questo significa che [illegible] g di [illegible] & [illegible] [illegible] calorie [illegible] per [illegible] [illegible] e la [illegible] Panem ha [illegible] gusto [illegible] il [illegible] in più. [illegible]. Per [illegible] pane [illegible] tuo [illegible].*

* rispetto al pane comune tipo "0". ** del Nord e Centro Italia.

Golden Boys, oggi presentiamo alcuni campioncini che ci hanno scritto

Lorenzo nel segno di Maldini

Deplano fa part-time tra attacco e difesa

NOVARA. Il suo modello calcistico, dice, è Paolo Maldini e per questo motivo gioca ogni tanto in attacco (segnando anche qualche gol) e a volte in difesa. Il campioncino alla ribalta, sette anni, appartiene alla categoria dei più giovani calciatori tra quelle considerate dal referendum «Golden Boys», ovvero ai Primi Calci.

Si tratta di Lorenzo Deplano e milita nel Verbania Calcio, mentre da scolaro frequenta la seconda elementare. Probabilmente tra i suoi sostenitori ci sono anche parecchi compagni di classe ma il voto si sa è segreto quindi l'interrogativo non troverà mai una risposta convincente.

La classifica però non sbaglia e decreta l'esistenza di uno stuolo piuttosto nutrito di fans tanto da fargli raggiungere per il momento il secondo posto assoluto. Con una letterina ci confessa di essersi emozionato tantissimo quando con un colpo di testa ha segnato durante una partita con i Pulcini, mentre ricopriva oltre al ruolo di attaccante anche quello di più giocatore in campo. Tanti preziosi consigli gli vengono dati dai tecnici del team verbanese ma anche dal fratello maggiore Paolo, anch'egli tesserato per gli stessi colori e impegnato nella categoria superiore.

E deve essere proprio stato Paolo, se non a suggerire, quantomeno a ispirare il fratellino inducendolo a prendere carta e penna e a scriverci; con un tono semplice ma risoluto ha invocato la... par condicio: «Se avete spazio desidererei vedere pubblicata anche la mia foto in quanto quella di Paolo l'ho già vista sulle pagine del vostro giornale». Un desiderio che oggi esaudiamo. Non sembrano invece destare preoccupazione le condizioni di Juri Mollica, il portiere juniores dell'Intra che nelle settimane scorse aveva subito grave infortunio riportando la frattura di tibia e perone. Come Ciro Ferrara, campione prediletto.

E' stato anche sottoposto a operazione per ridurre le fratture e la situazione attuale pare suggerire ottimismo.

Un'ondata di auguri di pronta guarigione al portierino verbanese - per giunta uno dei protagonisti della passata edizione del referendum Golden Boys - arrivano per conoscenza alla nostra redazione con la firma «Un gruppo di amici As Cireggio e Feriolo Calcio».

Nel contempo estendendiamo l'invito a scriverci a tutti i numerosissimi partecipanti alla seconda edizione del referendum. Non dimenticate di allegare alle letterine le fotografie dei vostri beniamini magari raccontandoci gli episodi (sportivi e non) che li hanno visti protagonisti.

Roberto Lodigiani

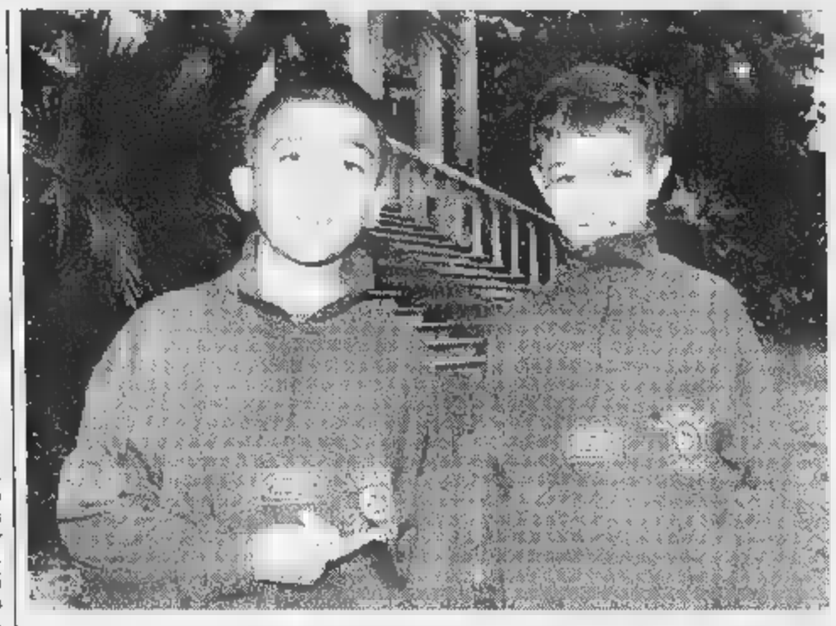

Paolo e Lorenzo Deplano i fratellini «terribili» dalla giovanili del Verbania presenti nelle classifiche del referendum Golden Boys

ECCO I PIAZZAMENTI DELLE SQUADRE

■ **Primi calci:** Alice Danini (Fondotoce) 7855; Lorenzo Deplano (Verbania) 3874; A.Mosca (Verbania) 2600; Robertino Rufus (Voluntas) 2180; Elias Salmi (Voluntas Suna) 1741; Giacomo Romano (Cireggio) 1644; Samuele Beretta (Gravellona Toce) 894; Andrea Costa (Juventus Club) 795; Lorenzo Minola (U.S. Pernatese) 584; Francesco Gaboli (Audax Santa Rita) 577; Ginestrone (Vignale Biandrate) 476; Marco Giannini (Rapid) 429; Davide Cornalba (Cireggio) 385; Pizzi (Cireggio) 351; Luca Metaldi (San Luigi Verbania) 342.

■ **Pulcini:** Alessandro Airoldi (U.S. Bellinzago) 12175; Marco Adamini (Gravellona Toce) 11116; Andrea Cotroneo (Crevola Masera) 3884; Paolo Deplano (Verbania) 2431; Matteo Camossi (Voluntas Suna) 1585; Clarissa Bertalli (Borgo Oratorio) 1550; Matteo Vittoni (Cireggio) 1447; Fabio Bionda (Gravellona Toce) 1442; Daniela Graziotto (Stresa) 1418; Galoppini (Sparta) 1316; L. Mosca (Verbania) 1110; Marco Bonvento (Gravellona Toce) 811; Iacopo Pingitore (Gravellona) 746; Matteo Grattaroli (Cireggio) 709; Stefano Moscattini (Gravellona) 693; Cristian Pili (Cireggio) 652.

■ **Esordienti:** Alessandro Sinopoli (Borgo Oratorio) 8289; Carlo Sartorio (Crevola Masera) 6077; Ivan Levrone (San Vittore) 4706; Alberto Foglio (Oleggio Calcio) 2381; Davide Rossi (Cireggio) 2236; Luca Moia (Cristinese) 1780; Marino Jaader (Voluntas Suna) 1624; Andrea Regosini (Olimpia) 1574; Matteo Pala (Maggiora) 1161; Andrea Pirozzini (Gravellona Toce) 946; Simone Negrelo (Oleggio) 940; Francesco Sarasini (San Vittore) 769; Alex Ardissone (Santa Rita) 547; Daniele Mancin (Recetto) 546; Andrea Moscattini (Gravellona) 540; Massimo Romano (Cireggio) 512.

■ **Giovanissimi:** Andrea Marangon (Veveri) 12023; A. Calandriello (Verbania) 11961; Marco Buonfiglio (L.Rapid) 7580; Valerio Abbà (Ramate) 5475; Mario Blardone (G.S. Pievese) 4031; Andrea Merlo (Voluntas Suna) 1756; Fabio Petrulli (Pievese) 1533; Mattia Pintus (Maggiora) 1524; Napoletano (Olimpia) 1099; Matteo Scaringelli (Fondotoce) 1057; Matteo Fornara (Borgomanero) 1044; Marco Mastronicola (Fondotoce) 971; Omar Della- (Ramate) 797; Elia Bionda (Gravellona Toce) 728; Federico Rizzi (VignaleBiandrate) 584.

● **Allievi:** Stefano Rova (Veveri) 11893; F.Pitzeri (Fondotoce) 11844; Fabio Demicheli (Sanmartinese) 8115; Francesco To- (Oleggio-Paruzzaro) 2864; Vittorio Blardone (Gravellona) 2146; Schirripa (Bagnella) 1709; Alessio Gibin (Olimpia) 1535; Marangiolo (Ramate) 1349; Mattia Sicilia (Santa Cristinese) 1150; Luca Castano (Romentino) 544; M. Bertola (Bagnella) 500; Ivan Ferrini (Oleggio-Paruzzaro) 474; Max Vecchi (Trecate) 404; Daniele Bertoletti (Bagnella) 398; Marco Bettineschi (Pregliese) 364; S. Sacchi (Sunese) 302.

● **Juniores:** Corsini (Verbania) 6086; Ceccarelli (Verbania) 4072; Stefano Vallalonga (Fondotoce) 2970; Denis Schirrù (Cannobiese) 2929; Amedeo Pantone (Feriolo) 1813; Stefano Navino (Barengo) 1646; Chri- Veronese (Sparta) 1344; Riccardo Bordin (Borgomanero) 1304; Mauro Polli (Gravellona) 668; Francesco Caccia (Romentino) 549; Igor Scappini (Gravellona) 407; Davide Brunati (Stresa) 371; Emiliano Stoppa (Trecate) 353; Mattia Lego (Stresa) 345; Roberto Veggiotti (Briga) 305; Mattia Lamperti (Oleggio) 295; J.Mollica (Intra) 275; Marco Dellavalle (Oleggio Calcio) 268.

DOMENICA 5 APRILE

golden boys

VOTATE I GIOVANI CALCIATORI

Consegnare o spedire a *La Stampa, C. della Vittoria 2, 28100 Novara*

PRIMI CALCI	società
PULCINI	società
	società
GIOVANISSIMI	società
ALLIEVI	società
JUNIORES	società

LONGINES

L'ELEGANCE DU TEMPS DEPUIS 1832

SWISS MADE

Longines DolceVita

RIVENDITORI AUTORIZZATI LONGINES

Baiardi - Corso Mazzini, 5 - Novara

Battistella - Corso XX Settembre, 37 - Novara

Palombi - Corso Italia, 12/a - Novara

5 aprile 1998

Domenica delle Palme

Il "FAI DA TE"

BRICO Bollea

SARA' APERTO TUTTO IL GIORNO

COMUNICATO AI SOCI

Il CIRCOLO PIANETA ROSSO

con sede a CASTELLO D'ANNONE Regione S. Andrea, comunica ai sigg. Soci che il locale sarà aperto nei giorni di giovedì, venerdì sabato e domenica dalle ore 22,30.

Si rammenta che l'ingresso è riservato esclusivamente ai sigg. Soci.

ECONOMICI

SETTORE ricambi lo Rockmaster ricerca per la provincia di Novara agenti e procacciatori settore movimento terra, imprese edili, cave. Tel. 0172/33.

Per la pubblicità su LA STAMPA publikompass

VIGNARATE

In villetta vendesi appartamento libero tramoautonomo, soggiorno, angolo cottura, servizi, disimpegno, balconi, vano scala, autorimessa nel seminterrato.

anche medico e/o ufficio

Telefonare 0338/260.32.78

LUNEDI' tuttosoldi

I supplementi de LA STAMPA

Una settimana ricca di tutto

METTER SU FAMIGLIA E MOLTO, MOLTO DIVERTENTE.

PEUGEOT 306 STATION WAGON.

serie servosterzo, sistema di programmazione controllata per i tagliandi tergicristallo automatico con sensore di pioggia. In più, garantisce a ogni Peugeot 306, il divertimento e Cabriolet

PEUGEOT 306 S.W. CON CLIMATIZZATORE: DA L. 23.500.000 GRAZIE AI NUOVI ECO-INCENTIVI:

E' un'offerta dei Concessionari Peugeot valida fino al 31/5/98 Legge n. 493 del 25/11/97

PROVA DA:

PALMISANO & C. S.R.L.

NOVARA - Via Verbano, 104 - Tel. (0321) 62.24.47

GALLIATE - Via Trieste, 50 - Tel (0321) 80.65.16

BORGOMANERO - Via Novara, 318 - Tel (0322) 84.65.88

ARONA - Viale Baracca, 13 - Tel 45.338

306 PEUGEOT

Novara al gran completo in Laguna per recuperare i punti perduti malamente in casa

A Mestre un altro spareggio salvezza

Rientrano Pani e Saviozzi, difesa ancora da decidere

Il momento che stanno attraversando gli azzurri è davvero di quelli critici. Le occasioni sciupate, in particolare nelle ultime tre partite, quando il Novara ha raccolto la miseria di due punti con altrettanti pareggi, hanno avuto pesanti ripercussioni a livello di classifica. Non è il caso di stare a piangere sul latte versato ma, certo, Vallongo non può prescindere dal momento delicato e dalla conseguenze, anche di carattere psicologico, che lo stesso è destinato ad avere sulla squadra.

C'è il rischio concreto che, di fronte alle prossime difficoltà, che non mancheranno incominciando dall'impegno di oggi a Mestre, la squadra si sfaldi e finisca per subire gli avversari addirittura oltre i propri demeriti. Questo perchè, eccezion fatta per gli anziani, e capitan Consonni in particolare, gli altri giocatori non dispongono di grande carattere. Non sono abituati cioè a battersi per questi traguardi. Consonni che in campo, si è fatto sentire anche nello spogliatoio. Sarà sufficente per scuotere la squadra? Lo augurano in molti, incominciando proprio da Vallongo perchè senza un deciso colpo d'ala questo Novara è destinato a scivolare sempre più il fondo classifica e, quel che è peggio, nel disinteresse più totale.

Questa settimana Vallongo avrà a disposizione tutti i giocatori. Non c'è ancora Tagliabue che continua ad allenarsi ed ha disputato la sua prima partitella dopo il grave infortunio, ma gli altri ci sono tutti. Così, il tecnico recupererà sicuramente Pani, che ha scontato la squalifica, come pure Saviozzi reduce da un infortunio che l'ha tenuto fermo domenica con il Voghera. Le scelte sono molte ma il tecnico è pensado di apportare qualche variante alla formazione. «Pani, per esempio, che è giocatore tecnicamente dotato e per è fondamentale - dice l'allenatore - potrebbe giocare anche a centrocampo. E' l'unico che può dettare i ritmi alla squadra». Ciò vuol dire che in attacco, a fianco di Giordano, ci sarà il giovane Bonetto? «Non in partenza ma è una soluzione che potremo adottare nel corso della partita se sarà modificare l'assetto tattico della squadra». anche in difesa potrebbero esserci delle novità. Domenica la squadra ha incassato due reti evitabili. «In questo ci vuole maggiore attenzione e concentrazione - ammette Vallongo - le soluzioni a disposizione sono diverse deciderà solo domenica mattina».

Il Mestre di Dal Fiume è formazione in crisi almeno quanto il Novara. Viene infatti da due sconfitte consecutive anche le cronache riferiscono di squadra reattiva. I veneti hanno due punti di vantaggio sugli azzurri. Così è anche questo un altro spareggio salvezza quando mancano ormai solamente partite alla conclusione del campionato e il Novara, dopo essersi rovinato con le proprie mani, adesso è costretto a confidare anche sulle disavventure altrui. [r.amb.]

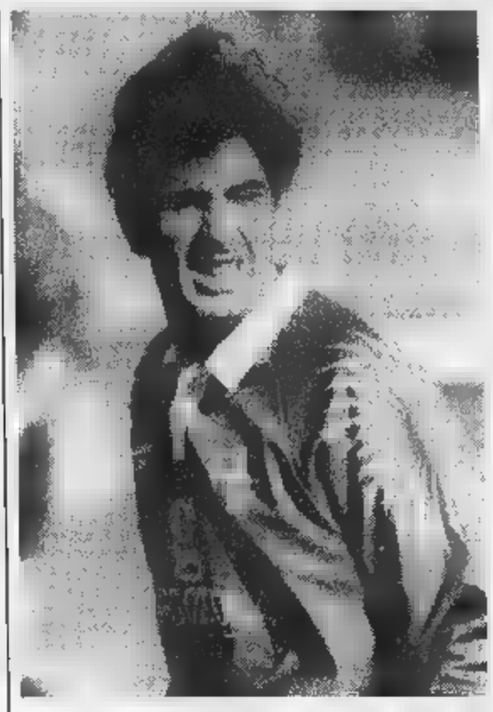

Massimiliano Pani l'attaccante sardo rientra nel Novara dopo avere scontato giornata di squalifica E' giocatore determinante nell'economia del gioco azzurro. Vallongo di impiegarlo anche a centrocampo

SPORT FLASH

Basket

Al palasport c'è l'Auxilium di Meo Sacchetti

Il novarese Meo Sacchetti di oggi al palasport, al timone dell'Auxilium Torino. Dopo le «Bees», nuovo appuntamento il basket ad alto livello, ma stavolta al maschile. Alle 18,30 scendono in campo Kappa Torino e Hydra Viterbo per una gara dei play out di serie d'Eccellenza, decisiva per le speranze dei torinesi. L'ingresso sarà gratuito. [m. p.]

Rugby

Impegni casalinghi per Novara e Verbania

Duplice turno casalingo per Reale Mutua Verbania Rugby e Novara nella quarta giornata della poule promozione del campionato di serie C2. I lacuali affrontano a S.Anna il Genova, mentre i novaresi, primi, ricevono l'Alessandria. [s. r.]

Equitazione

Torna la «Fiorello Cup» al maneggio della Sin

Nuovo appuntamento la Fiorello Cup questa mattina al maneggio della Società Ippica Novarese località Bicocca a Novara. Questa volta i cavalieri si cimenteranno in gara di Completo mentre i pony parteciperanno ad una gara ostacoli e ginkana. Al termine, i bambini potranno cavalcare un pony. [r. l.]

Atletica

Alla Stramilano tre atleti di Verbania

Tre atleti dell'Amatori Verbania partecipano alla Stramilano. Franco Luini, Giovanni Brigatti e Girolamo Boscarino sono i concorrenti del Lago Maggiore, che coglieranno l'occasione per pubblicizzare la Straverbania in programma il 31 maggio. [s. r.]

Badminton

Tappa del il nazionale Novara

Prenderà il via alle di stamattina, nella palestra della elementare «Fratelli Dio» via Cagliari 3, il torneo organizzato dal G.S Badminton Club Libertas di Novara. La gara è valida per il circuito nazionale di serie F, singolare maschile femminile. [r. l.]

Podismo

«Gamba d'oro», marcia di Primavera a Vogogna

Per la «Gamba d'oro» si svolge questa mattina a Vogogna la Marcia Primavera. Tracciato di 10 km e minigiro di 4, via alle dal Ricreatorio di via Nazionale. Organizza l'U.S. Vogognese. [m. g.]

Eccellenza, Cannobiese attesa Suno

Per la promozione è un affare a tre

NOVARA. Cinque giornate all'epilogo del campionato di Eccellenza, che offrirà anche il penultimo turno (giovedì 30 aprile) sotto la luce dei riflettori.

La tre-giorni di questa settimana si conclude oggi con un bilancio già disastroso per Omegna e Oleggio: la prima ha perso contro la Dufour sul «neutro» di Domodossola, la reconda è stata sconfitta a Borgomanero. Il ritardo accusato in classifica dalle formazioni di Ottina e Boldini non consente illusioni: Omegna Oleggio sono out.

salto di categoria resta una sfida a tre, con Cannobiese, Sangiustese e Borgomanero favorite nell'ordine. La costante presenza della (imbattuta) Sangiustese era prevista, mentre il primo posto della (matricola) Cannobiese e il terzo del Borgomanero, vittima innumerevoli infortuni, sono a dir poco clamorosi.

L'odierno turno, però, strizza l'occhio ai torinesi di Gianni Frara che, pur privi del regista Michele Pisasale, ospitano un Castellamonte troppo debole nel reparto arretrato. La capolista Cannobiese è a Suno, il Borgo Rivarolo Canavese: trasferte sottovalutare.

Oleggio e Omegna, rinfoderati gli artigli, sono nuovamente in gita, la prima in Valsesia e la seconda a Castelletto.

Se i ticinesi di Enfi cullano ancora qualche speranza, l'arrivo della depressa Omegna resta l'ultima spiaggia.

Lotta per la vetta a parte, la partita più interessante diventa quella in programma al «Borioli» di Gravellona tra i locensi di Rinaldo Piraccini e i valligiani del Sarre.

Vincendo questa partita Gravellona sarebbe salvo con quattro turni di anticipo: una bella soddisfazione per il presidente Nunzio Gambino che proprio mese scorso aveva dovuto dare una decisa scossa all'ambiente. Se la situazione è completamente mutata il merito è stato di Patelli compagni, vittoriosi giovedì sera a Castellamonte. E' a Rivoli il Caltignaga Fugirai e Pasquino, che la settimana prossima recupererà anche l'incontro casalingo col Lascaris.

Le partite (ore 16): Castellettese (20)-Omegna (47), Dufour Varallo (37)-Oleggio (45), Gravellona (29)-Sarre (27), Lascaris (27)-Alpignano (28), Rivarolese (25)-Borgomanero (50), Rivoli (31)-Caltignaga (4), Sangiustese (51)-Castellamonte (32), Sunese (37)-Cannobiese (54).

Sono assenti per squalifica: Citoli (Alpignano), Cestari e Rota (Borgomanero), Francone (Dufour Varallo), Macaluso Perri (Lascaris), Alessio (Oleggio), Manavello Massimo (Rivarolese), Pignataro (Rivoli), Pisasale (Sangiustese), D'Herin (Sarre). [s. b.]

Marco Mazzini, portiere-saracinesca

Verbania sul campo dell'Atletico Sirio «affamato» di punti

Si sprinta per il terzo posto

Continua la protesta della tifoseria

Il Verbania affronta oggi l'Atletico Sirio nell'ultima trasferta della stagione in terra sarda. Per la società del dimissionario presidente Luigi Pedretti il momento è del tutto particolare.

Da un lato si pensa alla prossima stagione, alla nuova dirigenza, alla partenza dell'allenatore, alla rosa dei giocatori che sarà in massima parte rinnovata e si respira dunque aria di smobilitazione; d'altro canto, a detta di tutti (e gli ultimi risultati stanno a dimostrarlo), la squadra continua ad impegnarsi per mantenere il terzo posto e per acquisire quindi il diritto a disputare le gare postcampionato. Non è certo privo di motivazioni neppure l'Atletico, che deve mettere in carniere ancora punti per poter raggiungere una posizione di piena tranquillità.

Ci pertanto le premesse per una gara combattuta dall'esito incerto. In casa biancocerchiata è anche il momento dei giovani, l'impiego pressochè sicuro di Giustino e Ceretti.

tratta da necessità imposta dalle circostanze, al tempo stesso vederli all'opera utile in prospettiva futura. Gli assenti della giornata gli squalificati Saverino e Castiglioni l'infortunato Baldo; inoltre, come succede ormai da alcune settimane, altri elementi acciaccati o in condizioni non ideali e ciò rende in fino all'ultimo l'undici che scenderà in campo.

Intanto prosegue la contestazione della tifoseria organizzata nei confronti di alcuni giocatori.

Nel suo periodico informativo, il direttivo della «Vecchia Guardia» ringrazia il presidente e i giocatori che hanno onorato per l'intero torneo la maglia biancocerchiata, ma drasti- invita i dirigenti fare «piazza pulita» di coloro che, a fronte lauti compensi, hanno brillato solo per impegno e sono pertanto responsabili di un risultato finale che resterà comunque al di sotto delle aspettative. [s. r.]

Andrea Giustino in predicato per una maglia da titolare oggi nel Verbania

PRIMA CATEGORIA

Decima ritorno

La Varalpombiese ospita il Trecate Crevola Villa

NOVARA. «No, i sette punti di vantaggio sull'inseguitrice Crevolamasera ancora sono sufficienti». E' questa la tesi dei dirigenti del team rossonero della capolista Varalpombiese: sarà dunque con questo spirito che gli uomini di Bonan ospiteranno il Trecate durante la decima giornata di ritorno del campionato di Promozione.

All'andata finita sul pari una per parte e oggi entrambe le formazioni cercheranno a non «bissare».

Ma sarà il derby tutto ossolano tra Virtus Villa e Crevolamasera a calamitare l'attenzione: l'undici Mauro Pirazzi dopo un periodo di imbattibilità sembra averne imboccato uno in senso inverso lo scontro casalingo può l'occasione per ribaltare la preoccupante tendenza. In coda alla classifica si assisterà alla sfida incrociata tra Momo e Cureggio mentre la penultima Cristinese si trasferirà sul campo dei biellesi del Val Mos. Cerano-Cattinara, Merengo-Valsessera, Romagnano-Vignalebiandrate completano l'elenco delle partite in calendario. [r. l.]

Sparta in corsa

Col Calangianus è uno spareggio

NOVARA. Quattro gare per cercare evitare una retrocessione che riporterebbe in Eccellenza la seconda squadra calcistica della città. E sarebbe un peccato, perchè questa squadra ormai faceva parte dello «zoccolo duro» della serie D.

Sarà uno sprint col cuore in gola, con l'obiettivo di non fallire più e di centrare l'unico posto che consente la sopravvivenza. La Sparta ci prova, che ha superato tutte le gare «impossibili». Sono in cinque a lottare: dal fondo, San Paolo, Calangianus, Sparta, Pavia Atletico Sirio. Il Ponte San Pietro, avanti di sette punti, è praticamente irraggiungibile.

La corsa ad eliminazione è dunque partita e oggi vivrà tappa importante: al Comunale «Silvio Piola» è ospite proprio il Calangianus, appaiato ai novaresi quota 27. Una partita ad alto tasso di drammaticità e che per gli spartani non deve altro risultato che la vittoria. L'Atletico Sirio, invece, ospite il Verbania lanciato verso le alte sfere, mentre il San Paolo sul campo di un tranquillo Corbetta e così dicasi per il Pavia, di scena Treviglio.

Ma la partita chiave è proprio quella del Comunale: per la Sparta si presenta un'opportunità da fallire, eliminare una pericolosa concorrente diretta. I sardi allenati da Favilli fanno quadrato su Pinna, Manunta e Salis sotto sotto biscono colpaccio, bissando la vittoria dell'andata. Il punto debole del Calangianus è l'attacco, solo 17 all'attivo, il meno prolifico girone. Ma anche la difesa se la passa bene, con 45 reti è la penultima, dietro, ebbene sì, a quella spartana (51). [m. p.]

DAL 3 AL 11 APRILE

Topdi®

DISCOUNT ALIMENTARE

LA QUALITÀ VINCENTE

all'uovo
TAGLIATELLE, FETTUCCINE,
g 250
OFFERTA SPECIALE
750
990 lire

Uovo di cioccolato
LATTE, FONDENTE
g 460
OFFERTA SPECIALE
4.890
5.890 lire

Colomba astuccio
g 850
OFFERTA SPECIALE
3.900
4.490 lire

*Sapone liquido tipo marsiglia
litri 1
NOVITÀ
OFFERTA SPECIALE
1.480
2.190 lire

Pizza margherita surgelata
g 270 x 2 pezzi
OFFERTA SPECIALE
NOVITÀ
surgelati
2.950
5.450 lire

Olio extravergine di oliva
POGGIO DUCALE
cl 75
OFFERTA SPECIALE
4.300
5.690 lire

Offerta valida solo per quantità ai nostri scaffali fino ad esaurimento scorte. I prezzi possono subire variazioni per eventuali errori di stampa o per modifica.

TORINO E PROVINCIA
FALCHERA - C.V.B. Via degli Abeti, 10 (presso Centro Commerciale CE.VE.DA.)
CHIERI - Corso Torino, 76 (accanto Fiat Progetto)
TROFARELLO - Via P. Togliatti, 4 (Centro Commerciale Il Piccolo Centro)
ASTI E PROVINCIA
PONT S. MARTIN - Via Circonvallazione, 22 (La Dispensa)

CUNEO E PROVINCIA
BORGO S. DALMAZZO - Via Fontana, 34 (dietro Centro Commerciale Borgo Mercato)
POCAPAGLIA - Borgo S. Martino (Loc. Cinzano)
MONDOVI' - Via Langhe, 38
VERCELLI E PROVINCIA
VERCELLI - Corso Magenta, 61
BORGOSESIA - Via Regione Torame, 3 (davanti Centro Commerciale Iperstore)

NOVARA E PROVINCIA
ACQUI TERME - Via Cassarogna, 44 (presso Centro Commerciale La Torre)
BIELLA E PROVINCIA
BIELLA - Via Ivrea, 105
BIELLA - Via Candelo, 83
BIELLA - Via Macallé, 11
COSSATO - Via Pajetta, 18/B 10/C
COSSATO - Via 21

Armonie di Cereali

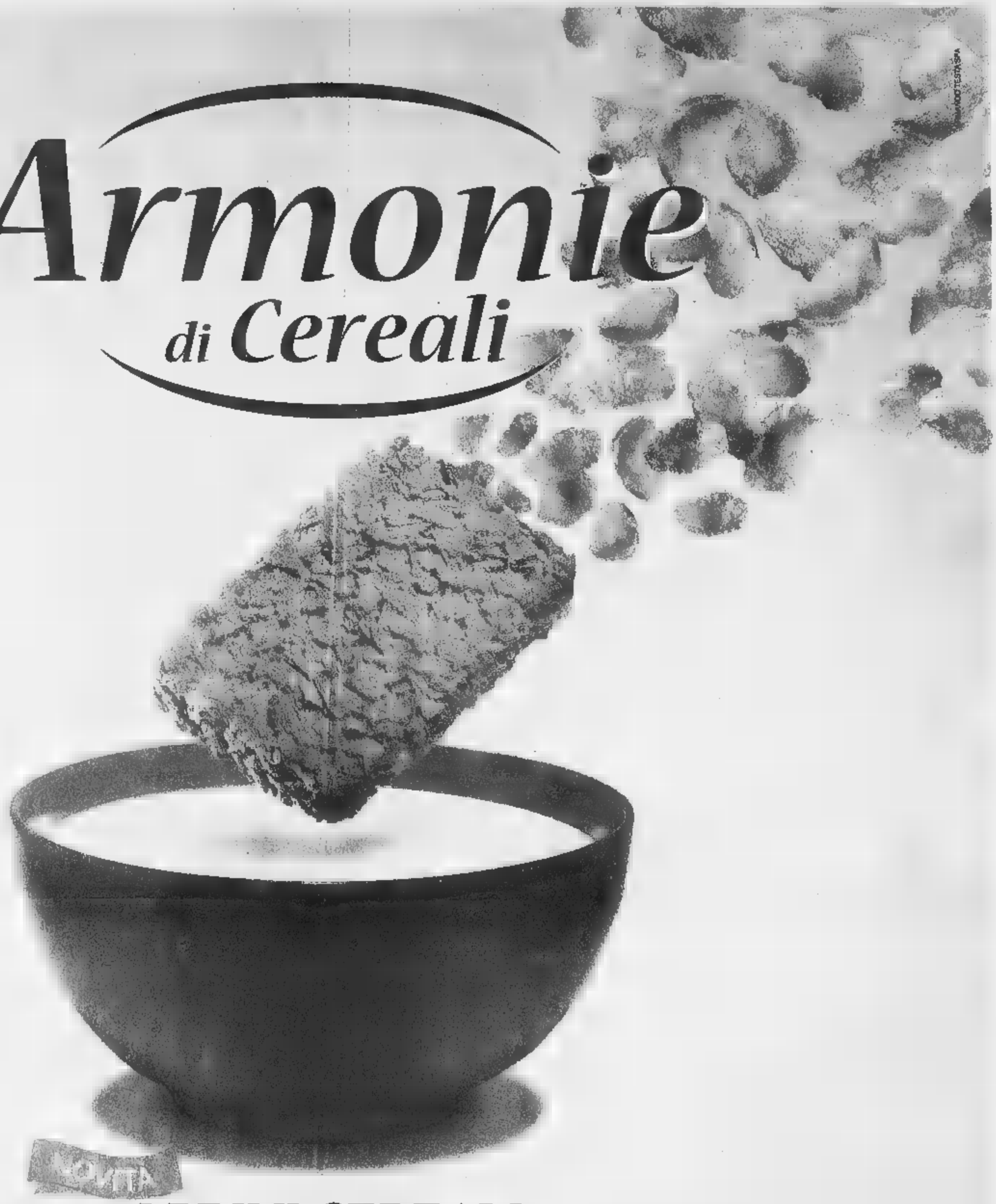

I PRIMI CEREALI MULINO BIANCO.

Mulino Bianco ti presenta il nuovo modo di fare colazione con i cereali: Armonie di Cereali. Croccanti e gustose formelle di fiocchi di cereali, inventate per offrirti ogni mattina il giusto apporto nutrizionale di **carboidrati, fibre, sali minerali, senza grassi aggiunti.** Così, giorno dopo giorno, ogni giorno sarà più ricco di benessere.

La tua fonte quotidiana di benessere.

MULINO BIANCO

Con gli impianti centralizzati si ridurrebbe la selva di antenne che deturpa le città

«Via le paraboliche dai balconi»

Invito della Rai per il 2000

Dalla selva di antenne, sui tetti, degli Anni '70, all'esposizione altamente antiestetica di «padelle», sulle facciate, degli Anni [illegible]. E' il rischio reale, per l'ambiente urbano, che deriva dall'introduzione della tv digitale via satellite se non si ricorrerà al più presto all'installazione di [illegible] paraboliche centralizzate: una [illegible] - la 249/97, detta legge Maccanico - le rende già obbligatorie, a partire dal 1° gennaio scorso, per gli edifici di nuova costruzione e per quelli soggetti a ristrutturazione generale.

E ieri la Rai, con una teleconfe[illegible] che ha unito una ventina di grandi città, ha voluto invitare sindaci, amministratori di condominio e installatori a considerare [illegible] più attenzione gli impianti satellitari centralizzati, tanto più che l'offerta dei canali digitali dallo spazio, oggi una quarantina, domani un centinaio, [illegible] molto presto - 2006-2007 - affiancata alla digitalizzazione anche dei normali canali terrestri. Quindi il lavoro e l'investimento di oggi può valere anche per domani. Nella teleconferenza, condotta dal direttore [illegible] dei canali telematici e nuove offerte Rai, Carlo Sartori, [illegible] intervenuti il presidente Zaccaria ed il direttore generale Celli.

L'installazione oggi di un'an[illegible] parabolica condominiale, oltre a rispondere ad una precisa disposizione per salvaguardare il patrimonio ambientale e paesaggistico delle [illegible] città, conviene economicamente perché la legge sugli incentivi per le ristrutturazioni immobiliari considera le opere per la cablatura degli edifici e per le antenne collettive tra gli interventi il cui importo è detraibile fino al 41 per cento dalla dichiarazione [illegible] redditi.

Inoltre - come è stato spiegato - oggi, grazie alle nuove tecnologie, è divenuto possibile realizzare con semplicità la conversione e l'adattamento degli impianti tv centralizzati già esistenti alla tv digitale via satellite. In altre parole: [illegible] opere murarie può essere integrato con l'aggiunta [illegible] moduli l'impianto esistente, [illegible] effettuare interventi nelle abitazioni. Mentre i nuovi impianti [illegible] «universali», cioè adattabili e canalizzabili a qualsiasi evoluzione tecnologica.

La nascita di canali satellitari per il pubblico italiano e lo sviluppo [illegible] delle pay-tv fanno [illegible] la domanda: in 5 mesi (settembre '97-febbraio '98) il numero di utenti della tv digitale è passato da 150 a 350 mila anche perché in prospettiva si offriranno servizi concreti che [illegible] solo più spettacolo: banca, acquisti, Inter[illegible] via satellite ecc. Ovviamente la qualità dell'immagine digitale è superiore (la differenza è quella tra un disco di vinile e [illegible] cd) e [illegible] un miglior utilizzo delle frequenze [illegible] interferenze: dove prima «passava» un solo canale oggi ne passano otto con un «linguaggio elettronico» più universale. Oggi sono ricevibili via satellite le [illegible] reti Rai e [illegible] tre Mediaset, i canali Rai-sat (Cultura, enciclopedia, ragazzi Nettuno), Telepace, Sat 2000 e circa 80 canali in diver[illegible] lingue, italiano compreso (Euronews e Eurosport). Via satellite è anche disponibile una buona offerta di programmi radio.

Per avere un'idea dei costi: per la distribuzione in [illegible] condominio dei canali via satellite (digitali e analogici) utilizzando, [illegible] possibile, la canalizzazione dell'impianto centralizzato, occorre una spesa di un milione per ogni grup[illegible] di 6-7 canali, più 5-800 mila lire per l'antenna e una cifra variabile per gli interventi minuti sul cavo e le prese. Infine ogni utente deve acquistare il ricevitore digitale (da 800 mila lire a un milione). Altre soluzioni possono costare qualche milione in più da dividere fra i condomini. Il consiglio della Rai è comunque di rivolgersi sempre ad installatori iscritti all'apposito albo: la corsa al digitale e al satellite potrebbe far proliferare gli improvvisatori. (g. b.)

CURA DI [illegible]

Sperimentazione «beffa»

«Quella che sta partendo in tanti centri oncologici italiani [illegible] è la sperimentazione della cura Di Bella. E' un'altra cosa, che non so come definire. Ma [illegible] certo [illegible] ha nulla [illegible] vedere [illegible] la terapia del medico modenese». Va giù pesante il procuratore aggiunto Raffaele Guariniello. Quello che sta emergendo dalla sua inchiesta sulla sperimentazione lo ha lasciato sbigottito. E sbotta: «Non c'è un solo, ripeto un solo protocollo, dei [illegible] messi a punto, conforme a quella terapia. In alcuni mancano cinque o sei componenti del cosiddetto cocktail, in altri non figurano affatto». [illegible] allora [illegible] beffa per tanti pazienti che hanno fatto la fila per sottoporsi al trattamento? Guariniello non lo dice, precisa solo che c'è un'inchiesta penale. «Che sta andando avanti a ritmo deciso». Giovedì ha sentito come teste il figlio del professore, Giuseppe [illegible] Bella, e quello che ha saputo ha aggiunto una serie di tasselli precisi alla [illegible] indagine. Ieri pomeriggio [illegible] prevista [illegible] «verifica importante» in Procura. Un controllo top-secret su [illegible] il magistrato si chiude a riccio.

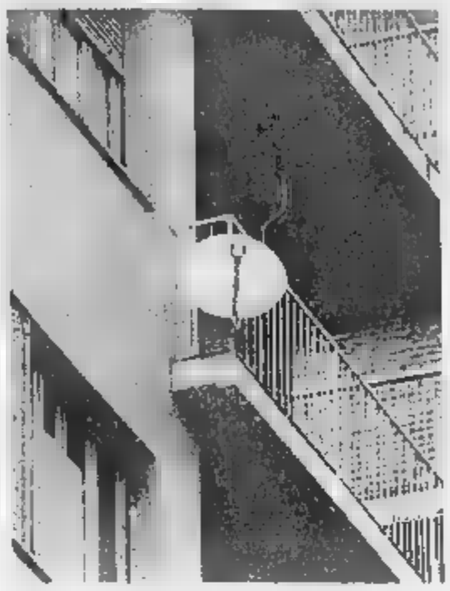

L'antiestetica selva di antenne paraboliche che già oggi deturpa molti stabili è destinata a infittirsi

[illegible]

IN BREVE

PIEMONTE LIGURIA VALLE [illegible]

[illegible] in discoteca [illegible] l'[illegible]

CAVALLERMAGGIORE. Una bomba ha sventrato l'ingresso principale, il guardaroba, un pilastro portante e le vetrate di una tra le più conosciute e frequentate discoteche del Piemonte, la «Evita Forever» (nella foto l'ingresso danneggiato), ospitata nel complesso che accoglie anche le piscine «Cupole» e la televisione privata «Telecupole». L'attentato è stato messo a segno l'altra sera poco dopo le 21. All'ingresso del locale è stato sistemato un ordigno rudimentale, costruito [illegible] una bombola del gas e altro liquido infiammabile. L'esplosione è avvenuta quando [illegible] locale era ancora chiuso. Nessuno ha visto gli attentatori. L'intervento dei vigili del fuoco ha impedito che le fiamme raggiungessero le sale principali del locale: i danni superano comunque i 400 milioni. Nessuno per il momento ha rivendicato l'attentato.

«Lenga Piemontèisa» [illegible] nata [illegible] Consulta

ALESSANDRIA. Oggi alle 15, a Palazzo Cuttica (via Parma 1), verrà presentata la «Consulta per la Lenga Piemontèisa» alla quale hanno dato vita 22 associazioni. Prevista l'«aprovasion dla "Diciarassion dij rapresentant del Popol Piemontèis" (Carta 'd Lissandria)». Il sindaco leghista Francesca Calvo porterà i saluti in piemontese: «E' quello della mia origine, preferisco non cimentarmi con l'alessandrino».

[illegible] bene i ragazzi [illegible]

VERCELLI. I 32 ragazzi rimpatriati in Ruanda stanno bene, vivono con le loro famiglie e vanno quasi tutti a scuola. Lo dice il rapporto dell'Oim, l'Organizzazione internazionale per le migrazioni, inviato al Comune. La città aveva «adottato» i giovani africani, arrivati durante la guerra civile tra tutsi e hutu ed ospitati in comunità. Il governo ruandese aveva ottenuto, nelle estati del '96 e del '97, il loro rientro.

[illegible] ed [illegible] «gemelle» [illegible]

ASTI. Don Luigi Ciotti (nella foto) parteciperà domani alle iniziative dedicate al gemellaggio tra Asti e il paese siciliano San Giuseppe Jato e il villaggio israeliano Nevè Shalom-Wahat el Salaam (che significa «oasi di pace» in ebraico e in arabo). Alle 10,30 in municipio si incontreranno le delegazioni delle amministrazioni che hanno deciso di promuovere, seguendo la lezione di don Lorenzo Milani, incontri formativi e scambi culturali tra scuole e associazioni. Alle 15,30 presso la Biblioteca Consorziale Astense si terrà un convegno dal titolo «Il messaggio di Don Milani raccolto dalla scuola». Alle 18 al palazzo della Provincia, l'intervento di don Ciotti sul tema «Educare alla pace e alla gestione dei conflitti». Alle 17,30 sarà siglato il patto di solidarietà fra le amministrazioni.

IL CASO

[illegible] [illegible] [illegible] L'EUROPA

In tutti i negozi. Boom di clienti, esercenti soddisfatti

A Grugliasco già da ieri la spesa si paga in Euro

In lire	Prodotto	In Euro
149.000	Bici mountain-bike	76,41
89.000	Borsa Tacchini	45,64
85.000	Asse da stiro	43,59
69.900	Casco da moto	35,85
25.000	Scala in acciaio	26,32
20.000	Gonna	10,26
15.900	Coniglio con ovetti	8,16
11.900	Guanciale	6,11
9900	Pattumiera	5,08
4500	Olio per auto	2,31
4500	Rosai, arbusti fiori	2,31
[illegible]	Collant donna	2,15
4000	Piatti monouso	2,06
2900	Tovaglioli di carta	1,49

Sopra, Susanna Chiereghin, che con il marito vende pizza

[illegible]

[illegible] L pupazzo [illegible] Minnie a 45 mila lire a cioè a 23,07 Euro, pantaloncini a 22,05 Euro rispetto a un prezzo di 43 mila lire, un abito da uomo a 569 mila lire che equivalgono a 291,79 Euro, un giaccone tipo «Barbour» a 99.900 lire pari a 51,25 Euro o una valigia a [illegible] mila lire «tradotte» in 107,5 Euro.

Succede a Grugliasco, trasformata da ieri in una specie di Maastrich targata TO, grazie a un'iniziativa promossa dall'assessore al Commercio Teodoro Capannelli con il sindaco Turigliatto. D'ora in poi - a partire dalla gran festa in programma oggi con l'apertura straordinaria di tutti i negozi locali, compresi l'Euromercato e le 180 insegne riunite nel centro commerciale «Le Gru» - i prodotti in vendita abbineranno al normale cartellino in lire quello in Euro, come rodaggio augurale in vista dell'ingresso in Europa.

Prime reazioni? Anche [illegible] questa [illegible] inedita valuta senza frontiere (in arrivo da Fiesole dove è stata inaugurata una prima tiratura simbolica) per ora restano solo un simbolo di riferimento, nella [illegible] pedonale di via Lupo è quasi un plebiscito. A partire dal pizzaiolo Massimo Chieregin che, con solennità da Bundesbank, [illegible] piantando sulla [illegible] teglia [illegible] farinata a 12 mila lire [illegible] cartoccino appena tradotto in 6,01 Euro. E pazienza se, tra salamini da 1,30 e pizze ai porcini da un Euro e mezzo, la moglie Susanna si lascia scappare [illegible] sospirone: «Non capisco più niente, e poi perché valutare 1995 lire per Euro? Nelle ultime ore sembra sia salito a 1996».

Misteri dell'alta finanza, anche se l'insegnante Luciana Lanzella non si scompone: «Insegno in una media di Grugliasco battezzata "Europa Unita" già 10 [illegible] 15 anni fa. E' un traguardo che ci è costato tante leggi e tantissimi soldi. Adesso che ci siamo, almeno godiamocelo». E magari scherziamoci su, stando al gioco inaugura[illegible] nel negozio fotografico di Roberto Mazzotta, con l'avviso «Non si accettano assegni» tra rullini da 5 Euro e 13 cents e macchine fotografiche che [illegible] costano 97,43. Messo in vetrina un [illegible] di [illegible]ci, ha promesso un Euro in omaggio [illegible] chi ne indovinerà il numero esatto. Risultato: un elenco fittissimo di concorrenti, per cui «do[illegible] ricomincio».

Si ricomincerà anche alle Gru. Dove [illegible] presidente dei 180 negozi gongola per la reazione positiva della gente quanto i dirigenti dell'Euromercato, travolti da clienti che chiedono di approfondire l'argomento [illegible] da ditte interessatissime all'esperimento. E dove oggi - escludendo ogni riferimento [illegible] quest'Italia [illegible] po' acciaccata - la shop-ville offrirà una nuova ambulanza alla Croce [illegible] locale.

Dice l'ufficiale giudiziario Lino Muzzeo, mentre amici [illegible] familiarie lo ascoltano reverenti: «Sono laureato in giurisprudenza, un po' [illegible] ne intendo. Come novità è ottima. Ci insegnerà a tenere il passo, evitando un'espulsione che sarebbe una tragedia. Grazie alla moneta unica, [illegible] l'altro, potremo finalmente programmare una va[illegible] all'estero senza brutte sorprese [illegible] salassi inaspettati».

Tra i più ottimisti, gli anziani. Come certe coppie coi capelli grigi che ieri commentavano i nuovi prezzi con [illegible] sorriso intimidito: «Sono casalinga, mio marito è [illegible] pensione dopo una vita di lavoro. E l'idea di entrare in Europa piace a tutti e due». Molto più di bambini [illegible] Silvia, imbronciata perché «faccio già la quarta elementare ma a scuola dell'Europa non mi parla mai nessuno». E più di tanti adolescenti pronti a ironizzare: «Ne riparleremo nel [illegible], perché tutta questa fretta?».

[illegible]

In piazza l'uovo più grande [illegible] mondo

AOSTA. Un uovo di Pasqua alto più di [illegible] metri per 2 di larghezza e pesante 120 chili. Oggi, dalle 9 alle 17, in piazza Roncas di Aosta, quattro pasticceri guidati da Filippo Abrate, dell'Istituto d'arte pasticcera di Torino, tenteranno di realizzare «l'uovo più grande del mondo». La manifestazione ha lo scopo di raccogliere fondi da devolvere alla sezione regionale dell'Unione italiana per la lotta alla distrofia muscolare.

Titanic, [illegible] Caprio ispirato [illegible] un [illegible]

ALASSIO. Ci fu un legame d'amore fra la miliardaria Lady Astor (moglie del proprietario del Times) [illegible] l'ingegnere italo-statunitense Emilio Portaluppi, che si trovavano [illegible] bordo [illegible] Titanic [illegible] tragica notte del 14 aprile 1912? La storia d'amore che il regista James Ca[illegible] ha fatto rivivere con Leonardo Di Caprio [illegible] Kate Winslet ha qualche riferimento con quella di Portaluppi che trascorse alla fine degli Anni Sessanta i [illegible] inverni [illegible] pensionato ad Alassio?

[illegible] l'Iva, processato [illegible] principe di Seborga

SEBORGA. Giorgio I di Seborga, sovrano del piccolo Principato (nella foto) alle spalle di Bordighera, processato per non aver pagato l'Iva sulle monete e i francobolli in vendita nel Palazzo del Governo e nell'ufficio turistico, si difende sfoderando documenti che confermano l'indipendenza del suo territorio dallo Stato italiano. Giorgio Carbone dovrà comparire martedì davanti ai giudici del Tribunale [illegible] Sanremo per l'«evasione dell'Iva» [illegible] uno stock di monete e francobolli acquistati nel '96, per un'ordine di circa 120 milioni di lire. Giorgio I non aveva versato l'imposta governativa del 19% appellandosi all'autonomia fiscale del Principato e alla sua [illegible] appartenenza allo Stato italiano. «Dimostreremo inconfutabilmente, che Seborga non è Italia - afferma [illegible] principe -. Diciamo "sì" alla nazionalità italiana, ma "no" al governo».

SAPER SPENDERE

Non si paga il trasloco per i lavori in cantina

DA Voghera, Paolo, 75 anni, che cataloga [illegible] nostra rubrica dal 1980, pone [illegible] quesito condominiale non molto frequente e che per questo può essere utile anche ad altri lettori. Scrive: «Causa perdita acqua, dovuta a tubazioni interrate usurate, c'è la necessità [illegible] rifare l'impianto, ma per questi lavori straordinari oc[illegible] passare nelle cantine che sono proprietà esclusiva. Dovrei liberare la cantina da tutto il suo c[illegible] (e non è poco) e alla mia età dovrei pagare qualcuno per farlo. E' possibile addebitare la spesa del provvisorio trasloco e ritrasloco al condominio?».

«In caso [illegible] lavori straordinari nelle proprietà singole per un interesse comune - spiega l'avvocato Lorenzo Profeta - i condomini hanno l'obbligo di includere [illegible] [illegible] spese comuni anche la rivalsa spettante al singolo condomino per [illegible] necessaria liberazione dei locali esclusivi e per la ricollocazione delle [illegible] individuali negli stessi locali. [illegible] non solo: anche per il mancato godimento dei locali di proprietà di quel singolo in conseguenza e in funzione [illegible] lavori [illegible] interesse comune, nonché per eventuali danni ai locali o alle [illegible] in seguito alle operazioni di trasporti e dei lavori».

Continua il legale: «Il singolo ha anche il diritto di veder durare i lavori il minor tempo possibile e di ritrovare le sue cose, mobili e immobili, come e dov'erano. Il lettore farà bene a chiedere all'amministratore l'impegno scritto e firmato in relazione a tutti gli obblighi e le garanzie già citate. Comunque, anche se eventualmente più costosa, dev'essere preferita - se esiste - una soluzione tecnica che risparmi i locali individuali, a [illegible] che il singolo accetti la soluzione più economica anche se gli richiede maggior sacrificio».

Il proprietario di un appartamento al piano attico di un palazzo di 30 alloggi ci scrive: «Ho un balcone su quattro lati del palazzo che serve [illegible] cornicione e copertura di porzioni dei vani sottostanti e dopo [illegible] anni è necessario rifare l'impermeabilizzazione. [illegible] unico fruitore del balcone devo pagare [illegible] terzo della spesa: ma [illegible] quale spesa? La demolizione dell'attuale pavimentazione, la [illegible] impermeabilizzazione, l'intonaco sottostante rovinato [illegible] infiltrazioni ecc. o solo della pavimentazione, cioè la parte che realmente uso?».

★ «Il balcone-terrazza del lettore - spiega l'avvocato Lorenzo Profeta - ha anche la funzione di copertura per alcuni vani esclusivi sottostanti, quindi va equiparato ai lastrici di uso esclusivo. Per le spese di [illegible] [illegible] ricostruzione, la ripartizione deve avvenire in base all'articolo 1126 del codice civile: un terzo va a carico del lettore e gli altri due terzi restano a carico dei soli proprietari dei piani sottostanti ai quali serve [illegible] copertura (Cassazione, sentenza n. 3642 del 1994). Il [illegible] di ripartizione riguarda tutti gli interventi necessari, connessi e conseguenziali, dal ponteggio al rifacimento del solaio. Lo si desume chiaramente dalla Cassazione n. 11449 del 1992. Inoltre, secondo il Tribunale di Genova (7 novembre 1990): "E' illegittimo, per contrasto con l'art. 1126 del codice civile, il criterio di riparto di spesa che, in relazione ad opere di riparazione o ricostruzione della copertura di un edificio, oneri i soli condomini utenti in via esclusiva, delle spese di pavimentazione, limitando l'applicazione del diverso criterio di cui all'articolo citato, alle spese [illegible] impermeabilizzazio[illegible]

[illegible] Ida Rosso invia per [illegible] signore Anna la ricetta dello sciroppo di sambuco, «che tutti gli anni fa mia figlia per la delizia e dei bambini [illegible] della nonna»: «Mettere in recipiente non metallico 7-8 fiori di sambuco, un litro [illegible] acqua, un chilo [illegible] [illegible] charo, 1-2 limoni a fettine, 30 g [illegible] acido citrico (si compra in farmacia). Lasciare in infusione al sole per 3-5 giorni, mescolando ogni giorno; attenti a non lasciare fermentare. Filtrare, imbottigliare. Chiudere con un tappo e tenere al fresco. Si beve diluito con acqua».

Simonetta

Domani i funerali

[illegible] morto a 87 [illegible] il conte Francesco Passerin d'Entrèves

Domani, alle 10,30, nella chiesa parrocchiale di Saint-Christophe in Val d'Aosta [illegible] svolgeranno i funerali del conte Francesco Passerin d'Entrèves, morto [illegible] Torino a 87 anni. Ufficiale di artiglieria da campagna nella Seconda Guerra Mondiale, rientrò nel 1943 in Valle dove fu [illegible] [illegible] incarcerato.

Fu il primo sindaco del dopoguerra [illegible] St-Christophe, poi consigliere comunale ad Aosta. Da presidente dell'Automobile club Valle d'Aosta, rilanciò la [illegible] in salita Aosta-Gran San Bernardo. Era anche appassionato di storia. Fu membro dell'Académie [illegible] St-Anselme, vicepresidente dell'Associazione dimore storiche Piemonte [illegible] Valle d'Aosta e presiden[illegible] della sezione piemontese e valdostana della Consulta Araldica.

Francesco Passerin d'Entrèves, che lascia la moglie Flaminia e i figli Alessandro, Lodovico e Pietro, sarà sepolto nella tomba di famiglia [illegible] Aosta.

Lavagna, [illegible] Il porto turistico

LAVAGNA. Il porto turistico considerato il più grande del Mediterraneo, da ieri è senza corrente elettrica. L'Enel ha sospeso [illegible] fornitura per morosità. Il tribunale [illegible] Milano due giorni fa aveva decretato il fallimento della cala dei Genovesi, la società che ha costruito il porto lavagnese e lo gestiva: domani arriva [illegible] Lavagna il curatore fallimentare mentre il Comune [illegible] è fatto promotore di una «cordata» per salvare l'approdo che ha debiti per [illegible] centinaio [illegible] miliardi.

Tre albanesi in fuga inseguiti [illegible] arrestati

NOVARA. Inseguimento l'altra notte alle porte di Novara tra una volante della polizia e tre albanesi. L'auto dei fuggitivi si è schiantata contro un muro [illegible] gli occupanti, all'arrivo degli agenti, hanno puntato loro contro una pistola, quindi [illegible] scappati a piedi ma [illegible] stati raggiunti [illegible] arrestati poco dopo. Hanno raccontato di aver rubato una Tipo [illegible] Torino e di essersi spinti fino [illegible] Novara per «vendicare» la sorella di uno di loro, prostituta a Novara, uccidendo il protettore.

[illegible] [illegible]: «Voglio cantare [illegible] borgo antico»

[illegible] Katia Ricciarelli (nella foto) s'è innamorata del borgo antico di Biella, dove a luglio vuole organizzare una rappresentazione all'aperto e dedicata ai giovani. La grande cantante lirica è [illegible] in città mercoledì, per celebrare i 25 anni di un circolo musicale, [illegible] dopo aver visitato il Piazzo [illegible] l'assessore comunale alla Cultura, Vittorio Barazzotto ha lanciato la proposta: esibirsi in piazza Cisterna, fra antichi palazzi e portici medievali. «Penso io [illegible] organizzare tutto - ha detto il soprano -: chiedo solo tre [illegible] quattro giorni di ospitalità, e non voglio compensi». Il Comune [illegible] euforico: «Un'ottima idea». La cantante ha suggerito anche l'opera: «Elisir d'amore», [illegible] Donizetti. Dice Barazzotto: «Con la Ricciarelli è nato un rapporto [illegible] collaborazione che dobbiamo assolutamente coltivare».

Nuova Honda Civic Aero deck.
L'unica wagon che può guidare come una Civic.

Civic Aero deck è molto più di un'auto. È la reinterpretazione del concetto di "wagon".

Un'auto pensata per godere lo spazio, non per subirlo.

Propulsori VTEC 1.5 da 114 cv ■ 1.8 da 169 cv. Doppio airbag e sospensioni a doppi bracci trasversali di serie su ogni modello.

Il tutto in una linea filante da vera sportiva, non la solita berlina allungata.

Nuova Honda Civic Aero deck. La guida è un piacere più lungo.

VERSIONE	1.4i	1.5i LS	1.6i SR	1.6i LS aut.	1.8 VTi	2.0i TD
POTENZA MAX (CV)	■	114	116	116	169	105
PREZZO*/000	da 25.950	33.650	36.950	36.950	42.650	39.150
PREZZO*/000 INCENTIVATO**	da 23.750	31.100	34.750	-	40.450	36.400

*Prezzi chiavi in mano A.P.I.E.T. esclusa. ** I.a" 403 ■ 25/11/97.

HONDA
First man, then machine.

Sabato 4 ■ domenica 5 la nuova Civic Aero deck vi aspetta da noi.

Concessionarie Ufficiali

V. AUTO

Vercelli - Via W. Manzone, 120 - Tel. 0161 - 5 69 80

Gaglianico (BI) - Via Cavour, 61 (Strada Trossi, 61) - Tel. 015 - 54 29 51

NEVIO CAR

Pozzolo Formigaro (AL) - S.S. per Alessandria, 4/A - Tel. 0143 - 41 84 18

Per la pubblicità su
LA STAMPA
PK
publikompass
SALODINI srl
Agente Publikompass spa
Vercelli Via Duchessa Jolanda 20
Tel. (0161) 250 [illegible]
[illegible] Viale [illegible] 5
Tel. (015) 849.12.12 Telefax 849.33.25

LA STAMPA
VERCELLI E VALSESIA

Per la pubblicità in
LA [illegible]
PK
publikompass
20123 [illegible]
Via [illegible] Carducci
Tel. (02) 244.24.611
10126 TORINO
Corso Massimo d'Azeglio
Tel. (011) 666.52.11

REDAZIONE: VIA DUCHESSA JOLANDA 20. TEL. (0161) 217.850/54.747. FAX (0161) 257.009

A Vercelli forse subito dopo Pasqua piazza Cavour e dintorni saranno vietati alle auto

Scocca l'ora della maxi «ztl»

Domani Bagnasco svela le sue decisioni

Il cartello già scoperto in via Foa

VERCELLI. Si alza il sipario sulla ztl. Dopo tante parole, domani pomeriggio sapremo quando, dove e come. Il perchè è arcinoto: eliminare il caos delle auto dal centro [illegible] - per [illegible] definizione forse non bellissima, [illegible] molto di moda - migliorare la qualità della vita.

Un obiettivo nobile che per tantissimi è vanificato dai problemi irrisolti che l'isola pedonale [illegible] fatalmente destinata [illegible] creare. Uno tra tutti, anche questo arcinoto: i posteggi.

Se il Comune rispetterà i tempi preannunciati dal sindaco, la ztl dovrebbe entrare in vigore la settimana dopo Pasqua. E' già iniziata la posa degli ultimi cartelli indicatori (anzi qualcuno [illegible] addirittura già scoperto creando un po' di confusione) e procede a pieno ritmo il censimento dei residenti e di coloro che avranno diritto di circolare all'interno della zona a traffico limitato.

Sui confini [illegible] attende la conferma ufficiale di Bagnasco. Comunque di certo la «ztl» comprenderà le piazze Cavour, Palazzo Vecchio e D'Azeglio. Poi via Sant'Ugolina, via Morosone, via Biblioteca Agnesiana e il tratto di via Galileo Ferraris fino all'angolo con via Balbo (dove è già stata ufficialmente istituita), via Foa (dove lo è di fatto, non essendo mai stata riaperta dopo i lavori di rifacimento della pavimentazione).

Infine le novità, ancora da confermare. Via Gioberti (dall'angolo con via Duomo), via Leone (fino all'angolo con via Gallardi), via Verdi (fino a via San Michele), via Nigra, via Bava, via Lanza, via Cavour, via dei Mercati, via Crispi [illegible] corso Libertà (fino [illegible] Rialto).

Nella ztl (le tre piazze escluse) il Comune ha assicurato che la sosta sarà riservata ai residenti. Potranno entrarvi soltanto alcune categorie di persone: gli stessi residenti, gli invalidi, i commercianti per il trasporto di merci, i medici, i ciclisti, naturalmente le forze dell'ordine. L'elenco dettagliato però è contenuto nella delibera che Bagnasco domni renderà pubblica.

Quindi per la grande maggioranza dei vercellesi sono gli ultimi giorni di libera circolazione in centro ed è proprio qui che [illegible] innesta [illegible] problema cardine (ma per il Comune non sembra [illegible] tale), quello della scarsità di posteggi. E' un dato di fatto, sottolineato anche dai cittadini interpellati da Datamedia attraverso il sondaggio condotto per conto della Stampa.

Nonostante gli appelli, Bagnasco ha deciso [illegible] andare avanti assumendosi, come rimarcato pure da pds e ppi, tutte le proprie responsabilità. Del possibile successo, ma anche dell'eventuale flop.

[illegible] Cottini

Sosta in piazza Cavour: nel suo piccolo, un'immagine che diventerà storia

Resta irrisolto l'annoso problema della scarsità di posteggi in centro perché mancano nuove aree di sosta al posto di quelle cancellate

[illegible] PRIMO PIANO

Scuola e handicap

Giovani disabili quale futuro?

La terza puntata della nostra inchiesta sui «figli dell'ottavo giorno» affronta oggi un argomento molto importante: quello dell'assistenza scolastica. Parlano gli insegnanti di sostegno, alcuni dei quali lamentano una sorta di scollamento tra [illegible] loro ruolo e quello delle istituzioni che dovrebbero appoggiarli: Usl e Comune. Poi la domanda più inquietante: che ne sarà di questi giovani dopo la scuola?

A PAG. 36

Borgosesia

Presto i lavori in piazza Mazzini

Partiranno i lavori [illegible] piazza Mazzini. Gli interventi [illegible] stati spiegati ieri mattina dal sindaco di Borgosesia, Corrado Rotti. L'attraversamento della piazza sarà chiuso in modo definitivo. E ancora: saranno sistemati due nuovi lampioni, mentre sparirà [illegible] semaforo che da via XX Settembre regola il flusso delle auto dirette in piazza. I lavori [illegible] in programma dopo le feste di Pasqua.

Fossati A PAG. 39

IL DOSSIER

NOTIZIE DAI «FIGLI» IN RWANDA

VIVONO [illegible] i genitori, oppure con nonni e fratelli. Le loro [illegible]e - povere, [illegible]to - sono vicine a Kigali, la capitale, in un Ruanda che pensa più [illegible] ricostruire che a combattere. Quasi tutti riescono ad andare a scuola e [illegible]n sereni. Chi ha più problemi [illegible] invec[illegible] i portatori di handicap, perchè trovare i medicinali non è facile ed esistono pochi centri in grado di accoglierli ed aiutarli.

Il documento dell'Oim, l'Organizzazione internazionale per le migrazioni, arrivato all'assessore alle Politiche sociali Mariapia Massa è un dossier dettagliato [illegible] autorevole sui 32 ragazzi ruandesi rimpatriati [illegible] scorse estati [illegible] Vercelli. Contiene informazioni che tranquillizzano, ma invitano a la[illegible] ancora, tutti coloro che hanno adottato moralmente i piccoli africani arrivati in città nel '94, quando il loro Paese era dilaniato dalla guerra civile.

Il dossier dell'Oim spiega che per molte famiglie il problema maggiore è il denaro (in Ruanda [illegible] vive in media [illegible] 300-400 mila l[illegible] l'anno) [illegible] ai ragazzi arrivati dal Piemonte servono nuovi aiuti. Due giovani handicappati hanno già trovato una sistemazione in centri specializzati, per un altro piccolo gruppo invece si dovrebbero spalancare le porte del Centro salesiano di Gatenga, vicino a Kigali, gestito [illegible] padre Carlos. E proprio con questo istituto Vercelli mantiene i contatti.

Non arrivano dall'Oim, ma dalla Farnesina, le notizie che riguardano invece [illegible] [illegible] rimpatrio. La comunità di padre Minghetti, che ospita ancora otto ragazzi, dovrebbe essere definitivamente smembrata entro l'estate, dopo la chiusura delle scuole.

Nei giorni scorsi il ministero degli Esteri ha infatti incontrato anche gli amministratori di Vercelli per fare il punto della situazione. Ed ha sposato la linea scelta per i bimbi senza genitori o parenti stretti: oggi dieci ragazzi della comunità al Concordia, dichiarati adottabili dal Tribunale dei minori, vivono in altrettante famiglie piemontesi (due soli sono [illegible] città), mentre un altro presto dovrebbe trovare nuovi genitori. Per altri tre bambini è infine scattata la procedura dell'affido.

Roberta [illegible]

La conferma dall'Oim: il problema resta la povertà

«Stanno bene i ragazzi rimpatriati da Vercelli»

L'assessore **Mariapia Massa** (nella foto durante una visita alla comunità ruandese [illegible] Vercelli) ha illustrato il dossier inviato dall'Oim sulla situazione dei ragazzi rimpatriati [illegible]

[illegible] Pro e Biellese in campo alle 16

VERCELLI. Al culmine di una settimana trascorsa in fremente attesa, per Pro [illegible] Biellese è arrivato il gran giorno del derby che si giocherà con una grande cornice di pubblico. La prevendita dei biglietti (il match è fuori abbonamento) prosegue anche oggi dalle 9 alle 12 nella sede di via Massaua.

I padroni di casa inseguono i tre punti per sperare di uscire da una posizione in classifica che continua ad essere preoccupante: mancherà lo squalificato Col. I bianconeri neopromossi invece inseguono i play-off e [illegible] presentano al gran completo: [illegible] Vercelli non vincono dal lontano [illegible] novembre 1960.

[illegible] A PAG. 45

[illegible]

C'è Antonella Moccia

L'ex top [illegible] del diavolo [illegible] al «Settelunedì»

VERCELLI. L'ex top model Antonella Moccia, che [illegible] rinunciato al mondo delle sfilate [illegible] moda per farsi [illegible] sarà la protagonista, domani [illegible] della sesta serata dei «Settelunedì», organizzati dal Meic, il Movimento ecclesiale di impegno culturale. Trentun anni, di Potenza, Antonella Moccia sta[illegible] percorrendo una brillante carriera di top model quando ha deciso di prendere i voti e si è fatta suora, per dedicarsi ai giovani, all'interno [illegible] una comunità monastica a Grottaferrata, vicino a Roma. Aveva pronunciato i voti definitivi, di fronte a Giovanni Paolo II, nell'aula Paolo VI [illegible] Vaticano affollata di [illegible] persone.

Domani sera, alle 21, parlerà in Seminario su «Da top model [illegible] un'altra bellezza». E' prevista pure la relazione di Ettore Grasso, esperto di problemi familiari, su «La maternità p[illegible]bile». [illegible] b.]

IL SAPORE DELLE [illegible] IN UN [illegible]

Cantina Sociale
Rosignano
del Monferrato

REG. ISOLA, [illegible] TEL. [illegible] FAX. [illegible] M.TO (AL)

i nostri vini

VINI D.O.C.
Barbera del Monferrato
«Vejo» Ba[illegible] [illegible] Monferrato affinato in barrique (disp. 7/97)
Grignolino del Monferrato Casalese
Monferrato D.O.C. Freisa
Piemonte D.O.C. Barbera
Piemonte D.O.C. Grignolino
Piemonte D.O.C. Cortese
Piemonte D.O.C. Chardonnay
Piemonte Moscato (dolce)

VINI SELEZIONE
«Aruana» grignolino del Monf. Cas. D.O.C.
«Bric» [illegible] Cortese selezionato D.O.C.
«Arbi» Monferrato Freisa selezionato D.O.C.
«Infernot» Barbera del Monferrato selezionato D.O.C.

VINI DA TAVOLA ROSSI-BIANCHI
Barbesino
Bianco Val Ghenza
Rosato Val Ghenza
Monna Lisa (bianco dolce)
Moulin Rouge (rosso dolce)
Brut spumanti
Grappa Classica

ORARIO:
DAL LUNEDI' AL SABATO
ORE 8-12/14-18
DOMENICA MATT. 9-12,30

VENDITA DIRETTA VINO SFUSO E IMBOTTIGLIATO
Degustazione aperitivo gratis!

Ora anche a Vercelli il
Medium Francesco
Fatti non Parole!
Cartomante, Occultista, Sensitivo

Elimina qualsiasi forma di malefici.
Prepara protezioni [illegible] vita.
Risolve problemi di lavoro trovando rimedi per ogni singolo caso.
Conoscitore di antiche formule esoteriche, egli è in grado di restituirvi l'amore perduto in soli venti giorni.

Riceve [illegible] Vercelli centro
Tel. 0161 / 211701 - 0335 / 6615977

REPORTAGE

I FIGLI DELL'OTTAVO GIORNO

Il rapporto non sempre facile tra insegnanti di sostegno e servizi pubblici

Dopo la scuola, quale futuro?

Sono 109 in città gli alunni handicappati

La comunità di giovani, ancora ospitata nell'ex psichiatrico, in attesa di trasferirsi alla cascina Bargè

VERCELLI E' cosa giusta mettere i bambini portatori di handicap nelle classi con gli altri bambini? La questione che potrebbe sembrare in controtendenza rispetto al «buonismo» un po' retorico, ha invece una sua ragione d'essere, che viene riassunta da una giovane insegnante di sostegno dell'elementare «Rosa Stampa» di Vercelli, Nadia D'Antona: «Dobbiamo distinguere l'inserimento, che ci dà la coscienza a posto e ci fa sentire buoni, dall'integrazione vera e propria che richiede professionalità, coordinamento e dispiegamento di risorse».

Dunque a vent'anni dall'entrata in vigore della legge sull'inserimento scolastico degli allievi svantaggiati, la domanda resta d'attualità non fosse altro che per il sempre maggiore di allievi riconosciuti disabili (109 solo in città) e i tagli annunciati dal ministero per il personale insegnante e di sostegno: dati che fin da subito sono in contrasto con una seria azione di recupero.

Cosa succede di uno scolaro che i Servizi dell'Asl 11 certificano come bisognoso di sostegno? Spiega il professor Roberto Ferraris, insegnante specializzato nella media di Borgovercelli: «In base alla gravità della diagnosi gli viene assicurato un certo numero di ore di sostegno. Certo sarebbe opportuno che al bambino fosse garantita una certa continuità della figura di riferimento: l'insegnante di sostegno spesso è anche mamma, papà, amico e confidente».

Se i docenti di classe non sono contrari e la situazione di handicap lo consente, l'allievo in difficoltà resta in aula e segue, seppur con passo diverso, le lezioni, stringendo amicizia con gli altri. Tutti gli esperti concordano nell'affermare che per i bambini in svantaggio è essenziale «sentirsi parte viva di quel piccolo spicchio di società». Basta la socializzazione per garantire miglioramenti? No di certo. La cartella medica va aggiornata, i progressi vanno verificati, e il ragazzo deve essere seguito fuori dalla scuola dagli specialisti, psicologi o assistenti sociali, medici e logopedisti.

Ed è a questo punto della catena (ma nessuno è disposto ad ammetterlo pubblicamente) che spesso si verifica uno scollamento tra scuola e servizi comunali (assistenti sociali) e dell'Asl (psicologi). Il personale a disposizione è la metà di quello che servirebbe, e va bene, ma basta questo dato a spiegare la pura «formalità» di alcuni contatti tra gli psicologi e le scuole? Dice Nadia D'Antona: «Io lavoro benissimo il servizio di logopedia e di fisiatria».

Più coraggiosa la prof di sostegno della media «Avogadro», Elisabetta Franzo, che ammette: «Ci vorrebbe di certo un maggior coordinamento tra gli operatori e un lavoro di équipe non solo sulla carta». Aggiunge Nadia: «Spesso l'impostazione della nostra attività è lasciata alla nostra buona volontà. Un esempio? Mi compero direttamente il materiale che serve al recupero del mio alunno perchè le mila lire a disposizione andrei lontano».

Su tutti gli insegnanti di sostegno, e in particolare quelli delle medie, incombe poi l'angoscia del «dopo». Dove andranno i figli dell'ottavo giorno, quando saranno fuori dalla scuola dell'obbligo? Rilancia il progetto Cascina Bargè (per ora anche questo solo sulla carta) Elisabetta Franzo: «In città non ci sono molte comunità gratuite capaci di accogliere i ragazzi handicappati. Speriamo che il Comune mantenga la promessa di portare l'ex Lavino fuori dalle mura dell'Opn. Alle porte di Vercelli, la cascina Bargè, arricchita di tutti i servizi annunciati dall'assessore Mariapia Massa, potrebbe davvero essere risposta tanto attesa».

Sono d'accordo con lei due insegnanti di sostegno della media «Verga». Dicono: «Non sempre i nostri ragazzi si possono iscrivere alle superiori e esiste un biennale che li aiuti ad imparare un mestiere. Un grazie sincero va a don Luigi dell'Aravecchia. E quando penserà ad un servizio non solo legato alla buona volontà dei singoli?».

Donata Belossi

(continua)

IN BREVE

Occupazione

Offerte di lavoro da Comune, Ufficio erariale e Usl

L'Usl 11 e l'Ufficio tecnico erariale di Vercelli assumono personale con contratto a tempo determinato. L'Usl cerca, per mesi, un coadiutore amministrativo in grado di utilizzare i terminali. Gli interessati si devono presentare, giovedì 9, dalle 8,30 alle 12,30, alla Sezione per l'impiego di Vercelli, in piazza Amedeo IX. Ci si rivolge agli stessi uffici (c'è ancora una settimana di tempo) per la ricerca di personale dell'Ufficio tecnico erariale: verranno assunti, per anno, dodici assistenti tecnici. Il Comune di Vercelli, infine, cerca personale (ma senza vincoli di dipendenza) per corsi di attività motoria e pittura alla Casa circondariale. Le domande in carta libera dovranno arrivare all'assessorato alle Politiche sociali il 12 il 24 aprile. **[d. b.]**

Viabilità

Strada delle Grange, cantiere per la segnaletica

Saranno affidati alla ditta Nuova Omega di Torino i lavori della segnaletica verticale ed orizzontale lungo la strada delle Grange, all'altezza dell'innesto con la statale 455. Lo ha deciso la giunta provinciale e gli interventi avranno un costo di 12 milioni. I lavori di sistemazione dell'innesto, eseguiti dalla ditta Italcoge di Susa, stanno infatti per concludersi. **[i. fo.]**

Notizie utili

I distributori aperti oggi per turno

Questi i benzinai di turno oggi: a **Vercelli** (turno C): Agip, via Walter Manzone; Fina, corso Matteotti; Ip, piazza Cugnolio; Esso, corso Avogadro di Quaregna; Monteshell, corso Prestinari 168 (benzina, gasolio e benzina verde); Monteshell, corso Gastaldi 18; Fina, S.S. Torino (benzina, gasolio e benzina verde). Self-service: Agip, piazza Solferino (benzina, gasolio e benzina verde); Q8, corso Gastaldi 14; Fina, corso Prestinari 148 (benzina, gasolio e benzina verde); Tamoil, piazza Mazzucchelli (benzina, diesel e piombo); Ip, piazza Cugnolio; Esso, corso Avogadro di Quaregna (benzina, gasolio e benzina verde); Monteshell, corso Prestinari 168 (benzina, gasolio e benzina verde); Q8, piazza Sardegna; Fina, strada statale per Torino (benzina, gasolio e benzina verde); Agip, via Torino (benzina, gasolio e benzina verde). A **Borgosesia** (turno D): Agip, via Veneto; Monteshell, corso Vercelli; Ip, viale Varallo. Self-service: Esso, via Veneto; Agip, via Veneto; Erg, via Montrigone. Infine a **Trino** turno F: Agip, piazza Don Bosco e a **Varallo Sesia** (turno A): Agip, via Mario Tancredi Rossi con self 24 ore.

Il Pronto veterinario privato

Ecco il numero del Pronto soccorso veterinario privato per il week-end: 0330/710.960. Il servizio, cui ci si può rivolgere per le urgenze, è attivo fino alle di oggi. **[d. b.]**

DA NON PERDERE

Escursione

Esplorare la Bessa

Dalle 16 alle 21 di oggi, a cura dell'Ente di gestione della Riserva naturale delle Baragge e della riserva della Bessa, si svolgerà un giro che coinvolgerà gli «avventurosi esploratori della Bessa». Partenza dalla base di via Crosa a Cerrione.

Multimedialità

di Adverteaser

Martedì dalle 14,30 alle 17,30, all'Unione industriale (sede di Vercelli, in via Piero Lucca 4), in del ciclo d'incontri sul tema «Appuntamenti la multimedialità», d'intesa con la stessa Unione industriale, l'Adverteaser (consulenza, creatività e tecnologia via Ara propone il terzo work-shop. Il tema sarà «Videoconferenza e dintorni», in collaborazione con la Telecom. Info: 0161.294.255, fax 0161 / 294.003.

Attività di club

Gli incontri del Rotary

Alle 19 martedì si riunirà per un incontro conviviale il Rotary Club Vercelli. Alle 19,30 di mercoledì l'appuntamento è per i soci del Rotary Club Sant'Andrea. Al «Ricreativo» di via Galileo Ferraris. **[g.bar.]**

Dopo 110 anni

«Cereja» storia ha chiuso i battenti

VERCELLI. Ha chiuso i battenti, a 110 anni dall'apertura, il negozio «Cereja» di piazza Cavour. Gestito fino a pochi giorni fa dalle due sorelle Cereja, il punto vendita, che ha sempre offerto stoffe per abiti, ha servito clienti non solo di Vercelli, ma dell'intera provincia biccolana.

L'attività di famiglia era stata avviata alla fine del secolo scorso: dalla bancarella in piazza Cavour gli affari si erano via via incrementati tanto da spingere i titolari all'apertura di un negozio sotto i portici, al civico 33. Il punto vendita subito riuscito a conquistare le attenzioni dei clienti proprio per la qualità delle stoffe che venivano proposte a chi voleva realizzare abito di classe. Anche l'atmosfera all'interno del locale, arredato con il bancone e gli scaffali d'antan, contribuì a regalare un aspetto suggestivo all'intero ambiente. L'attività fu poi affidata alle figlie, che hanno portato avanti la tradizione del negozio fino a pochi giorni or sono. **[f. l.]**

Sport e commercio

Aceto e Marola Doppio lutto in città

VERCELLI. Il mondo dello sport e del vercellese in lutto per le morti di Mirco Aceto e Mario Marola.

Aceto, che si è spento a 73 anni, è stato un celebre decoratore e pittore ma è stato anche, per oltre un decennio, presidente della Società sportiva Scuole Cristiane, dando un impulso particolare al settore calcistico. I funerali si svolgeranno domani, alle 11,30, nella chiesa di San Pietro all'Aravecchia. Mirco Aceto lascia la moglie Fioralda e i Leopoldo ed Angela.

Mario Marola, scomparso a 70 anni, era invece un orologiaio di valore, capace di restaurare, nel suo negozio in corso Libertà, davanti all'ex piazzetta dell'Aci, orologi di epoche lontanissime, costruendo congegni ormai introvabili. Marola era anche un noto alpinista: da oltre cinquant'anni nel Cai, abile marciatore in montagna. I funerali si svolgeranno domani, alle 9,30, nella chiesa dell'ospedale. Lascia la moglie Luisa, i figli Fabrizio, Enrico e Alessandro. **[f. l.]**

E Berlinguer (fuori tema) a Bezzan: fate un'indagine epidemiologica sui tumori

Eutanasia, successo del convegno

Gran folla in Seminario per il summit di esperti

VERCELLI. Una sala Sant'Eusebio gremita ha reso il meritato omaggio ad un convegno (la Fondazione Carisvr contribuirà alla pubblicazione degli atti) davvero interessante e ricco di spunti di riflessione. Organizzata dai Medici cattolici di Vercelli (Amci), la giornata di studio «L'eutanasia alle soglie del 2000» ha richiamato in Seminario medici ed insegnanti, crocerossine e giovani studenti, uomini di cultura e politici.

D'oro il parterre, con tutte le autorità cittadine schierate per rendere omaggio ai relatori di fama nazionale, moderati dall'avvocato Casalini, presidente della Fondazione Cassa di Risparmio (sponsor dell'incontro), e da Domenico Di Virgilio, presidente nazionale dell'Amci.

Dopo le brevi introduzioni del presidente della sezione Amci di Vercelli, Franco Balzaretti, del manager dell'Asl 11 Bezzan e presidente della Provincia Valeri, il microfono è andato al professor Pessina (in sostituzione del rettore Beusola), filosofo e docente della Cattolica, che ha catturato la sale con una lezione sull'attaccamento alla vita, evidente sia in chi propone l'accanimento terapeutico sia in chi vorrebbe l'eutanasia.

Il tavolo dei relatori durante il convegno di ieri mattina in Seminario organizzato dai Medici cattolici

Presentato dall'avvocato Casalini, è stato quindi il turno di Giovanni Berlinguer, direttore del corso di Bioetica alla Sapienza di Roma, che ha introdotto «qualche impertinenza» sul tema del diritto alla vita. Una di queste ha riguardato il Vercellese. «E' saputo - ha detto il luminare - che questa provincia detiene il record di malati di tumore al polmone e che pure non esiste un'indagine epidemiologica. Spero, avvocato Bezzan, che voglia provvedervi al più presto». Dopo l'intervento del vicepresidente della Pontificia Accademia, monsignor Sgreccia, che ha sottolineato la qualità delle persone che devono assistere gli ammalati terminali, ha concluso i lavori l'arcivescovo di Vercelli, padre Maseroni. **[d. b.]**

LETTERE AL GIORNALE

Osservazioni dei sindaci al commissario Asl 11

La Rappresentanza dei Sindaci dell'ASL 11, considerate le indicazioni emerse dalla Conferenza dei Sindaci riunitasi il 10 marzo '98 e valutate le indicazioni fornite dal Commissario straordinario, tenute presenti le osservazioni a suo tempo presentate al precedente Piano di riordino dell'azienda, dopo aver espresso parere favorevole sulla Proposta di Intesa di Programma presentata dal Commissario formulando al contempo le seguenti osservazioni ed indicazioni integrative.

Sul piano degli obiettivi generali concernenti il miglioramento dei livelli assistenziali si concorda sulla necessità di potenziamento delle attività di assistenza extraospedaliera, sia in termini di estensione della presenza sul territorio dei servizi che di loro valorizzazione e di maggiore integrazione tra di essi.

In particolare tale realizzata tramite la reale organizzazione di un'efficiente struttura distrettuale.

Altrettanto importante va considerata l'integrazione dei servizi sanitari con quelli socio-assistenziali.

Poiché si attribuisce grande importanza al settore della prevenzione si ritiene che debba essere fortemente strutturato il Dipartimento con un incisivo intervento di potenziamento e di migliore definizione dell'assetto organizzativo.

Per quanto alle attività specifiche si valuta positivamente la volontà di ampliare l'interesse per la diagnosi e terapia delle malattie neoplastiche, non solo attuando le previsioni del Piano sanitario regionale, dotando l'azienda della strumentazione adeguata. Si esprime però l'indicazione che venga posta particolare attenzione per l'attivazione di iniziative di prevenzione e di diagnosi precoce dei tumori.

Le previsioni riguardo al settore ospedaliero confortanti nella situazione attuale. L'ipotesi di costruzione di un nuovo ospedale a Borgosesia è da valutarsi positivamente ma si ritiene che vada analizzata in un'ottica lungo periodo per formularne la soluzione realizzativa più razionale.

Si valuta positivamente l'accenno alla previsione di un proficuo rapporto con l'Università, che si propone vada attivato anche con l'obiettivo di dotare l'ASL 11 di un adeguato percorso di formazione professionale infermieristica, problema già sollevato dalla conferenza dei Sindaci in data 21.8.97.

Si ritiene ancora che, preliminarmente all'avvio della realizzazione degli interventi tesi a perseguire gli obiettivi di più ampio respiro, sia necessario mettere mano alla soluzione dei molti piccoli problemi di accessibilità e di funzionalità dei servizi, che possono contemporaneamente alleviare i disagi dei cittadini e migliorare l'efficienza dell'azienda.

La Rappresentanza si riserva poi di valutare obiettivamente la trasposizione delle linee di indirizzo nella fase attuativa nel momento della presentazione del Piano di attività annuale di cui all'art. 11 della Legge regionale 61/97.

Gabriele Bagnasco
sindaco di Vercelli

NUMERI UTILI

Vercelli: (0161) Croce Rossa; **Cigliano:** tel. (0161) 424.757; **Gattinara:** tel. (0163) 832.600; tel. (0161) 92.91; **Trino:** (0161) 801.465; **Borgosesia:** (0163) **Crescentino:** telef. (0161) 841.122; **Gri**gnasco: tel. 416.617.

PRONTO SOCCORSO

: S. Andrea telefono (0161) 593.333; ambulanze telefono (0161) 217.000; **Gattinara:** telefono (0163) 822.245; telefono (0161) 929.211. **Servizio emergenza sanitaria** 167-311.118 esclusivamente per i Comuni dell'Usl 11.

MEDICA

: telefono (0161) 255.050; **Arborio:** telefono (0161) 86.384; **Borgosesia:** telefono (0163) 25.513; **Cigliano:** telefono (0161) 424.524; **Crescentino:** (0161) 842.655; **Gattinara:** telefono (0163) 1; telefono (0161) **Trino:** telefono (0161) 829.585.

FARMACIE DI

A **Vercelli** oggi è di turno con apertura obbligatoria (dalle ore 9 alle ore 12,30 e dalle ore 15 alle ore 20 a battenti chiusi e con limitata con ricetta medica urgente): *Farmacia Comunale N. 1*, viale Rimembranza 4, tel.

Santhià: *Farmacia Comunale*, corso Nuova Italia 187, tel. 94.399.

Borgosesia: *Dr. Carlo Pagani*, Via (Arenco), tel. (0163) 22.341.

Varallo: *Dr. Stefano Gino*, piazza De Gasperi 4, tel. (0163) 51.294.

ULSS

telefono (0161) telefono (0161) 929.218 **Gattinara:** telefono (0163) 822.975.

PUBBLICA

Vercelli: telefono (0161) 217.788 telefono (0161) -

Borgosesia: telefono (0163) 22.482 **Varallo:** telefono (0163) **Gattinara:** telefono (0163) 822.364-822.367.

SERVIZIO VETERINARIO

Vercelli: telefono (0161) 257.140 - 41.212 **Santhià:** telefono (0161) 929.283 **Borgosesia:** telefono (0163) 52 **Gattinara:** telefono (0163) 822.344.

Martino Fulminante
Agente Assicurazioni
RICERCA
per la propria agenzia di Vercelli
persona seria, dinamica a cui affidare gestione le proprie risorse. assicura riservatezza.
Per appuntamento telefonare allo 0161 257112

COMUNICATO AI SOCI
Il CIRCOLO PIANETA ROSSO
con sede a
CASTELLO D'ANNONE
Regione Andrea, 1
comunica ai sigg. Soci
che il locale sarà aperto
nei giorni giovedì, venerdì
sabato e domenica
dalle ore 22,30.
che l'ingresso
è riservato esclusivamente
ai sigg. Soci.

cercasi
GRAFICO
con esperienza,
titolo preferenziale conoscenza
applicazioni multimediali
e
GRAFICO ESECUTIVISTA
richiesta per entrambe le posizioni
esperienza utilizzo MAC
Inviare curriculum a: PK Ag. Salodini
Via D.Jolanda 20/C - Vercelli 13100

LUNEDÌ tuttosoldi
i supplementi de
LA STAMPA
Una settimana ricca di tutto.

Intanto il semaforo del ponte di Aranco verrà sostituito da una rotonda

Nuovo look per piazza Mazzini

Borgosesia: i lavori partiranno dopo Pasqua

L'attraversamento di piazza Mazzini sarà chiuso definitivamente. La decisione ormai è ufficiale e i lavori inizieranno subito dopo Pasqua. La conferma viene dal sindaco Corrado Rotti, che spiega i particolari della nuova veste della piazza. L'aiuola che separa attualmente il parcheggio di piazza Mazzini sarà prolungata sino alla fontana Frascotti, impedendo di conseguenza ai veicoli provenienti da via XX Settembre di proseguire diritto verso via Roma.

Saranno quindi sistemati altri due lampioni e 3 nuove piante, mentre sparirà il semaforo che [illegible] XX Settembre regola il flusso dei mezzi diretti in piazza. Da questo punto per proseguire la marcia [illegible] via Roma ci saranno due alternative: o fare il giro intorno al parcheggio di piazza Mazzini oppure imboccare il tratto di piazza Martiri per immettersi in prossimità della chiesa parrocchiale.

[illegible] se questa è soltanto una mezza novità perché [illegible] esperimento era già stato fatto [illegible] nnaio, quando il passaggio di piazza Mazzini era stato chiuso [illegible] delle transenne per valutare gli effetti sul traffico, l'amministrazione non aveva ancora svelato le intenzioni per l'incrocio tra viale Fassò, piazza Moscatelli e corso Vercelli. L'attuale semaforo verrà sostituito [illegible] una rotonda. «E' un sistema funzionale - commenta Corrado Rotti, che permetterà [illegible] eliminare le code e di diminuire l'inquinamento causato dai gas di scarico delle vetture ferme in attesa [illegible] verde». La realizzazione dello svincolo sarà di totale competenza del Comune, mentre prosegue l'iter burocratico con l'Anas per l'altra rotonda alla francese che l'amministrazione vorrebbe [illegible] alla periferia della frazione Aranco, davanti alla concessionaria Renault, dove la strada si divide: da una parte si sale verso Alagna con la statale 299 [illegible] dall'altra si entra a Borgosesia. Anche questo [illegible] incrocio dove si formano code, soprattutto in uscita dalla città, ma la costruzione del [illegible] svincolo [illegible] più complicata perchè occorrerà intervenire sulla collina che fiancheggia [illegible] statale.

Ivan Fossati

Il passaggio [illegible] piazza Mazzini era già stato chiuso con le transenne per valutare gli effetti sul traffico. Intanto il sindaco **Corrado Rotti** annuncia interventi dopo Pasqua (REGLONI)

Sorravalle

Ancora disagi alla circolazione

SERRAVALLE. Proseguono i disagi alla circolazione in Bassa Valsesia, causati dalla chiusura della strada provinciale Serravalle-Gattinara dove [illegible] in corso i lavori per la [illegible] in sicurezza della parete rocciosa dalla quale rischiavano di staccarsi due massi di circa cinquanta metri cubi l'uno.

Da martedì tutto il traffico proveniente da Borgosesia e dai paesi dell'Alta Valle diretto verso il Vercellese è, quindi, deviato in direzione di Prato Sesia [illegible] Romagnano: in questo tratto quotidianamente ci sono lunghi incolonnamenti, che costringono gli automobilisti ad attese che superano anche la mezz'ora. Intanto vicino al centro abitato di Vintebbio le due ditte incaricate dall'amministrazione provinciale stanno lavorando per rimuovere i blocchi di roccia pericolanti. L'ordinanza di chiusura, firmata dal presidente della Provincia Gilberto Valeri, scade venerdì e la data dovrebbe essere rispettata. **[i. fo.]**

NOTIZIE FLASH

Trino

Mercoledì si riunisce il Consiglio comunale

Il Consiglio comunale si riunirà mercoledì alle 18. Tra i punti all'ordine del giorno, la costituzione del Centro operativo mobile, su richiesta avanzata dalla Prefettura, e il progetto di costituzione del Centro di protezione civile che dovrebbe avere [illegible] sua sede nei locali dell'ex Meccanica agraria. Saranno inoltre approvati i progetti preliminari dei lavori per il rifacimento [illegible] via Bellinzona, per la recinzione dell'area attigua all'acquedotto civico e per l'allestimento dell'area del Parco fluviale del Po. **[r. co.]**

Vercelli

Listino-prezzi in «euro» al bar di via Gioberti

L'Unione monetaria si avvicina ed un bar di Vercelli ha pensato di precorrere i tempi. Il «Boomerang» di via Gioberti ha infatti esposto il listino-prezzi tanto [illegible] lire che in «euro», come mostra il titolare Pino Fasciano. Una curiosità per gli aficionados della tazzina di caffè espresso: oggi costerebbe 0,75 «euro». **[d. b.]**

Torino

Scolmatore, 5 miliardi dalla Regione

La Regione ha concesso una serie di contributi alla provincia di Vercelli. L'importo maggiore (di 5 miliardi e 800 milioni) riguarda i Comuni di Vercelli, Caresanablot e Quinto per la costruzione del secondo lotto del canale scolmatore. Al Comune di Villarboit andranno invece 60 milioni per la costruzione del nuovo collettore fognario [illegible] Busonengo, mentre Alagna riceverà 70 milioni per la costruzione del tratto fognario della frazione Bonda ed altri [illegible] milioni per lavori di bonifica sulla strada comunale che porta alle frazioni Merletti e Wold. **[d. b.]**

Trino, i progetti per ospitare i piccoli

Bimbi di Cernobil Nuove iniziative

[illegible] Conto alla rovescia per l'arrivo dei bambini bielorussi. La sezione trinese dell'associazione «Un sorriso per Cernobil» si prepara ad accogliere anche quest'anno i piccoli ospiti e continua [illegible] promuovere iniziative per raccogliere fondi da destinare allo scopo. Il prossimo sabato i volontari distribuiranno, in cambio di un'offerta, le piantine ai passanti. I banchetti [illegible] sistemati in via Pietro Micca al mattino, in centro vicino al semaforo il pomeriggio e nell'area del supermercato all'ingresso di Trino per chi arriva da Palazzolo. A Tricerro la distribuzione di piantine avverrà domenica 12 in piazza Cavour. I volontari di Trino aderiranno all'iniziativa del «Sorriso», che ha organizzato, dal 20 [illegible] aprile, una carovana di aiuti umanitari (medicinali, attrezzature mediche [illegible] generi di prima necessità), in Bielorussia, dove verrà allestito un ambulatorio medico-dentistico in uno dei villaggi della zona. Enrico Buffa e Salvatore Lopes saranno tra gli autisti che guideranno [illegible] dei [illegible] mezzi messi [illegible] disposizione dal Comitato centrale di Biella, grazie al contributo di alcune aziende locali. Nei giorni scorsi Pietro Soldà e Fausto Cognasso, presidente e vice presidente del gruppo di Trino, hanno fatto il punto della situazione sul sodalizio. «In casse - spiegano -, ci sono circa 19 milioni. Da una stima di massima, per l'arrivo dei 31 bambini ed i 2 accompagnatori, servono non meno di 22 milioni. [illegible] più avevamo deciso di elargire 2 contributi straordinari. Il primo [illegible] milioni, che sarà a carico del Comune, per il viaggio in Bielorussia del 20 aprile; il secondo per contribuire alle cure [illegible] un bimbo, già ospite da una famiglia [illegible] Valsessera, che giocando ha [illegible] un piede su una mina anti-uo[illegible] Il nostro obiettivo è arriva[illegible] 23 milioni».

I volontari [illegible] Trino e la signora Svetlana in Bielorussia sono all'opera per sistemare le questioni burocratiche, per consentire l'arrivo dei bambini il 20 giugno. **[r. co.]**

Candidature

Voto a Varallo L'intervento di Gualdi

VARALLO. «Non ho richiesto ai componenti della lista Pitto e del gruppo di centro un posto da leader e, di conseguenza, [illegible] ho ricevuto risposte negative». La precisazione [illegible] dell'avvocato Luciano Gualdi, [illegible] consigliere provinciale ed ex assessore della giunta guidata da Giulio Axerio e tornato alla ribalta politica per una sua eventuale candidatura a sindaco.

«Ribadisco - aggiunge Gualdi - che sono preoccupato per il presente e il futuro di Varallo e della Valsesia. Ritengo che vi sia una probabile maggioranza [illegible] varal[illegible] che abbia, come il sottoscritto, difficoltà a riconoscersi nelle attuali proposte politiche, di conseguenza rispondendo alle sollecitazioni di amici, sto valutando l'opportunità di contribui[illegible] a comporre una nuova lista civica». Da indiscrezioni pare che sia in corso un tentativo di convergenza tra il gruppo Gualdi e la coalizione Talpa-Rete-Verdi, con lo stesso avvocato che potrebbe essere proposto come primo cittadino al posto di Marianna Corte. **[l. fo.]**

Si discute in Comune il progetto per la costruzione di [illegible] piattaforma a Balocco

Rifiuti, nuovo summit a Buronzo

L'assemblea pubblica in programma giovedì 16

BURONZO. Sarà celebrata nella sala consiliare [illegible] Buronzo, per motivi di capienza, l'assemblea pubblica di informazione [illegible] proposito del «progetto Sit», l'azienda di Vergiate in provincia di Varese che ha proposto di costruire una piattaforma per la lavorazione dei rifiuti in regione Baraggia di Balocco.

La riunione, organizzata dall'Amministrazione provinciale di Vercelli e favorita dallo stesso Comune [illegible] Buronzo, è programmata per le [illegible] 20,30 di giovedì 16 aprile: inutile dire che [illegible] aperta a tutti [illegible] che, anzi, gli organizzatori ne raccomandano la partecipazione al maggior numero di persone possibile, proprio per assicurare un'informazione corretta e completa. Dei risultati che [illegible] scaturiranno sarà tenuto debito conto in occasione della prossima riunione della Conferenza dei servizi, intorno al 20 aprile.

Spiega il sindaco Antonio Conti: «Il Comune di Buronzo è stato tra i primi a respingere il progetto della piattaforma. Lo ha fatto ben due volte, una l'anno scorso [illegible] [illegible] ancora a febbraio [illegible] quest'anno; ed altrettanti pareri contrari sono poi stati ribaditi nelle due Conferenze provinciali dei [illegible]vizi».

Al parere sfavorevole di Buronzo e Balocco si erano aggiunti quelli, [illegible] eguale tenore, [illegible] Villarboit, Formigliana e San Giacomo. A Balocco, Villarboit [illegible] Buronzo sono stati anche costituiti «Comitati di cittadini per la difesa dell'ambiente»: a proposito di quest'ultimo, il sindaco Conti osserva che «due dei sette componenti sono consiglieri di minoranza, e come tali avrebbero dovuto esporre le proprie osservazioni nella sede più opportuna, cioè durante le due riunioni del Consiglio, anziché raccontarsele tra loro».

Walter Camurati

Un'immagine dell'ultima riunione, sulla piattaforma per la lavorazione dei rifiuti, che si è tenuta a Balocco. L'incontro, organizzato in Comune, è stato seguito da [illegible] persone (GASPPI)

Revel•Ottaviani

VERSO LA SECONDA REPUBBLICA
«Documenti e testimonianze» 3
novità 1997
[illegible]. XVIII-206, L. 75.000

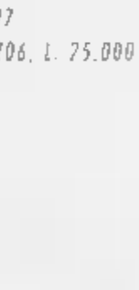

Norberto Bobbio
L'IMPEGNO QUOTIDIANO PER LA DEMOCRAZIA

L'UTOPIA CAPOVOLTA
«Documenti e testimonianze» 2
2ª ed. ampliata 1995
pp. XXVIII-156, L. 25.000

Indagare sulle «ragioni» dello Stato, analizzare piccoli [illegible] grandi eventi della politica in Italia, preservare la democrazia, costituisce l'essenza di questi due libri che raccolgono gli scritti di Norberto Bobbio per «La Stampa» (1981-96). Una grande testimonianza di passione civile, di lucida capacità di sintesi, di rifiuto di ogni demagogia, che non può mancare nella vostra libreria

Gli abbonati a «La Stampa» hanno diritto a uno sconto del 20% sulle singole opere e potranno acquistarle presso il Salone di via Roma 80 a Torino
Racchiusi in cofanetto di tela azzurra i due volumi sono in vendita - per abbonati e non - al prezzo speciale di L. 45.000. Chi fosse interessato ad acquistarli, dovrà richiederli contrassegno all'Editrice La Stampa, Ufficio «Edizioni librarie», via Marenco 32, 10126 Torino (fax 011-6568.933)
I VOLUMI DE «LA STAMPA», DISTRIBUITI DA NCS LIBRI E GRANDI OPERE, SONO IN VENDITA NELLE MIGLIORI LIBRERIE

I LIBRI DE LA STAMPA

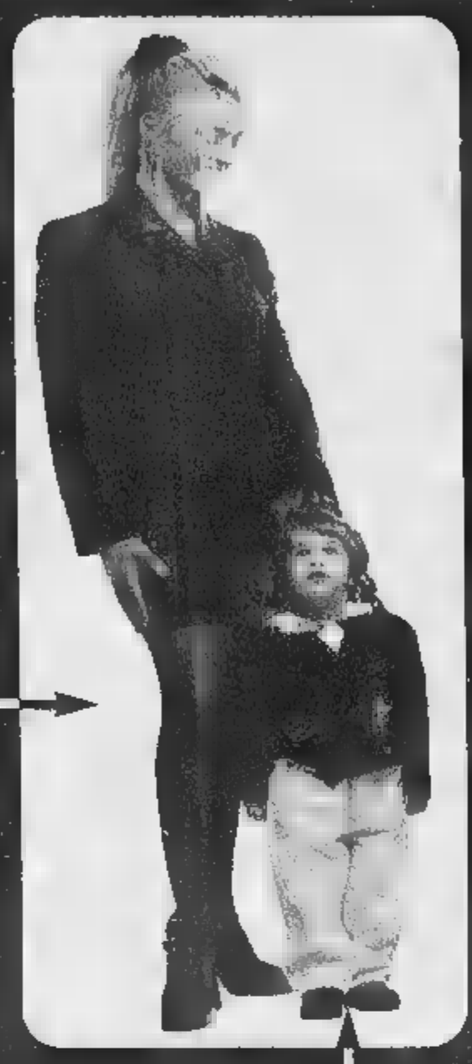

VIVA la PASQUA

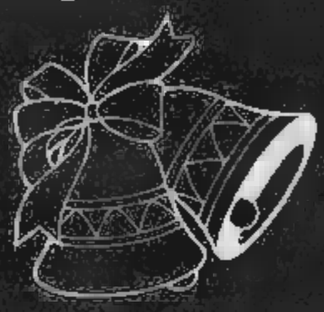

DA

Erredue
ABBIGLIAMENTO

Sono pronte le offerte PASQUALI
della nuova collezione

Alcuni esempi

Giacca fresco lana	L. 139.900		Abito fresco lana + gilè	L. 279.000
Gonna fresco lana	L. 59.000	+ SORPRESA	Giacca fresco lana	L. 179.000
Pantalone fresco lana	L. 79.900		Pantalone fresco lana	L. 64.900

Cresima, Comunione e tante idee per ogni occasione + Sorpresa

Scoprilo anche DOMENICA 5 APRILE A GAGLIANICO

SAREMO APERTI TUTTO IL GIORNO

GAGLIANICO (Biella)
Via Cavour, 36
Strada Trossi
Tel. 015/542377

Erre due Abbigliamento

MONTALTO DORA
Statale Ivrea-Aosta
Via Banio Vecchiolino, 2
Tel. 0125/650298

Nel mirino i club ricreativi: «Fanno concorrenza a bar e ristoranti»

Veleni sui circoli di Viverone

Un «corvo» scrive alla polizia: indagate

VIVERONE. Oggi, una gara di gommoni, debutta ufficialmente la stagione turistica. Ma l'evento ha un retrogusto amaro, sgradevole, che rischia di lacerare un tessuto fragile, che si era appena ricompattato attorno alla Pro loco, dopo giorni di crisi. In Questura è infatti arrivata una lettera anonima in stile «corvo», che senza mezzi termini lancia accuse e veleni su alcuni circoli privati e ricreativi del paese.

La lettera-denuncia è genericamente firmata da un «operatore turistico alberghiero», che prende lo spunto dall'indagine avviata in provincia sui circoli ricreativo-culturali, realtà molto diffuse che talvolta «mascherano» bar o ristoranti. E il invita appunto la polizia ad estendere le indagini sulle rive del lago.

L'autore («non firmo questa lettera perché non mi sento sufficientemente tutelato», precisa in chiusura) dimostra una tutt'altro che superficiale dei circoli privati. Di ognuno fa naturalmente il nome e sottolinea quelle che a lui paiono le irregolarità, più o meno gravi.

Dalle sedi in locali abusivi alla presenza di barriere architettoniche, dagli impianti mai messi a norma di legge alle irregolarità fiscali e sanitarie. Situazioni non solo illegali, ma che «permettono guadagni non controllati a persone ed enti, con notevole danno per chi da questa attività trae di che vivere», s'affretta a spiegare l'anonimo operatore turistico.

Tra i circoli presi di mira ce n'è notissimo in paese: l'Anspi, in pratica l'oratorio parrocchiale. Vi si svolgono tutte le manifestazioni e le attività culturali e ricreative, spesso mirate a raccogliere fondi per finanziare iniziative a scopo benefico. La struttura è da pochi mesi affidata a don Danilo Gazzetto, sulla vicenda taglia corto: «Siamo assolutamente tranquilli».

Uno «sport» non nuovo, quello lettere anonime a Viverone, di cui sanno qualcosa il sindaco Renzo Clerico e il titolare dell'Hotel Marina, Tullio Zola, entrambi processati e successivamente assolti da ogni accusa per presunte irregolarità edilizie denunciate alla procura della Repubblica con altro esposto, anche in quel caso anonimo. Erano i tempi di «Mani pulite», il sindaco, per quella denuncia «avvelenata», aveva addirittura rischiato di finire in cella.

Il lago di Viverone al centro delle polemiche: un anonimo «operatore turistico» ha scritto alla questura, segnalando presunte irregolarità su circoli ricreativi e club privati

Franco Piras

Lessona, presto i lavori: si accoda anche Cossato?

Nasce la casa di riposo del Biellese orientale

LESSONA. Martedì è stato approvato dalla giunta comunale il bando per la d'appalto relativa alla costruzione primo lotto della di riposo: l'asta pubblica si terrà entro metà maggio, i lavori inizieranno entro il 1° luglio prossimo e termineranno non prima della fine del 2000 (si prevedono infatti 700 giorni lavorativi).

La spesa complessiva si aggira intorno ai 3 miliardi e mezzo di lire: un miliardo sarà finanziato con risorse comunali (ricavate da avanzi di bilancio, oneri ed sull dell'Ici), 1 miliardo e 700 milioni arriveranno invece da un mutuo ventennale contratto la Cassa depositi e prestiti, 800 milioni rientreranno contributo regionale.

L'area prescelta, che misura 5 mila metri quadrati, è situata di fronte al «giardino degli alpini», immersa nel verde e ai piedi della collina cui sorgono le scuole, il municipio e la chiesa parrocchiale.

L'intervento comunale sarà comunque dilazionato in due tempi: il primo lotto (il cantiere prenderà il via all'inizio di quest'estate) riguarda la costruzione di un piano rialzato, in cui troveranno posto 20 camere singole, con bagno e terrazza ed un reparto cucina (al primo piano), mentre al piano ci sarà spazio per gli uffici, l'ambulatorio, il centro diurno e la cappella. Discorso più complicato (tuttora ipotetico) quello per la costruzione secondo lotto, che ospiterebbe anziani non autosufficienti.

Il sindaco Giuseppe Graziola

Le indiscrezioni degli ultimi mesi non hanno ancora ottenuto conferme, sebbene paia prossima al traguardo convenzione l'amministrazione Cossato. A questo proposito, il sindaco di Lessona, Giuseppe Graziola, chiarisce: «L'idea è quella di trasformare la casa protetta del nostro paese in struttura assistenziale sovracomunale, che quindi accolga anziani non autosufficienti dell'intero circondario cossatese. Inoltre con la casa di riposo di Mezzana (che garantirà la copertura 36 posti) si potrebbero soddisfare con successo le richieste di tutto il bacino d'utenza del Biellese orientale».

Il disegno complessivo, rientrando nel recente piano di politica socio-assistenziale previsto dall'Asl di Biella, garantirebbe posti convenzionati con la non trascurabile conseguenza di minori spese per i Comuni ed un risparmio consistente sulle rette degli ospiti (metà di esse sarebbero sostenute dall'Azienda sanitaria). Nell'ambito di questo progetto assistenziale di vasto respiro, si è tenuto ieri pomeriggio un vertice a Mezzana, cui hanno partecipato il direttore generale dell'Asl Biella, Giovanni Zenga.

Cristiano Giacomini

FATTI E PERSONAGGI

Mosso e Trivero, nemici nel '500 ora alleati per il santuario

Vi sono luoghi che, per privilegio, sono rimasti immutati nello scorrere dei secoli: pascoli circondati da boschi, solitudini, silenzi. Come il Santuario della Brughiera. Vi si può arrivare per il sentiero pedonale che sale da Bulliana e che percorre lo stesso passaggio, o quasi, che nel '500 quotidianamente doveva avere sotto gli occhi la pastorella muta, miracolosamente guarita dalla Madonna apparsale dove ora sorge il santuario.

Trascorso un secolo circa da quella prima apparizione, la Madonna dovette tornare ad apparire, sempre in quella zona, anche se impegnata in un miracolo di genere ben diverso. Si trattava, ora, di sedare tumulto, anzi, vera battaglia scoppiata fra i partecipanti di due processioni salite fin lassù in suo onore. Erano le processioni formate dai fedeli di Mosso Santa Maria e da quelli di Trivero, in lite fra loro sulla proprietà del santuario costruito in ricordo di quella prima apparizione, e che si trovava, guarda caso, proprio sul confine tra le due parrocchie.

In quell'anno 1643, le processioni dei due paesi dovevano essersi avviate già con propositi bellicosi, se fra le croci e gli standardi comparivano anche diversi archibugi. Così, quando i fedeli si trovarono a fronteggiarsi sul sagrato della chiesa, da quegli archibugi cominciarono a volare pallottole. E qui avvenne il miracolo. Nello stesso punto dove apparsa un secolo prima, tornò ad apparire ora la Madonna ad impedire la strage raccogliendo fra le sue mani le pallottole. Così fu pace, si dovette costruire una nuova chiesa, poiché la piccola chiesa della prima apparizione non bastava più a contenere i fedeli miracolati dalle seconde.

Il grande quadro che racconta la battaglia fra le due processioni e l'intervento miracoloso della Madonna è stato trasferito alla chiesa piccola a quella grande. E così pure è stata trasferita la statua della Vergine. Che, però, da in piedi che era, qui è stata collocata distesa, a raffigurare una «Madonna dormiente».

C'è in cantiere, in questi giorni, un grandioso progetto per restaurare e rendere funzionale il complesso del Santuario della Brughiera. E' sorto al proposito un «Comitato per il rilancio» composto, in testa, dai sindaci dei due paesi un tempo belligeranti, dagli amministratori di altri paesi della zona, dal parroco dell'Alto Triverese, don Dino Lanzone e con la collaborazione del DocBi. Il progetto prevede il ripristino degli edifici religiosi e delle opere d'arte contenute, compreso il restauro delle 13 cappelle della Via Crucis. Sono previste, inoltre, per l'ospitalità dei pellegrini nei locali abitati, nei secoli passati, dall'eremita che custodiva il Santuario. Abitati ora, invece (ancora in continuità nel tempo) da un eremita dei tempi nuovi, quel Sogno Delfino che ha fornito protagonista e argomento a «Lucignoli», biellese di Lorenzo Greggio.

Pier F. Gasparetto

Furto al «Boomerang»: nel bottino merce per 30 milioni

Rubano abiti «griffati»

Il colpo in una boutique di Cossato

COSSATO. Furto di abbigliamento sportivo, tutto rigorosamente firmato «Timberland», del valore di circa 30 milioni: è accaduto la notta scorsa nel negozio «Boomerang» di via Ranzoni, di proprietà di Rodolfo Loro Piana. Gli inquirenti sospettano si tratti dell'ennesimo colpo su commissione, messo a segno da professionisti, considerate le modalità e il tempo impiegato per portarlo a termine, non più di alcuni minuti.

Infatti, è scattato il sistema d'allarme e l'immediata segnalazione ai carabinieri parte un cittadino che si è accorto di quanto stava succedendo nel negozio, la banda l'ha fatta franca.

I ladri hanno forzato la porta d'ingresso sradicandola dalle cerniere, quindi hanno divelto il cristallo. In pochi istanti hanno poi caricato su un'auto quanto trovato sugli scaffali e si sono allontanati a tutta velocità, senza lasciare alcuna traccia.

foto Michelotti
Il negozio d'abbigliamento svaligiato ladri a Cossato: forse si tratta di un furto su commissione

E la cronaca continua a registrare furti in tutto Biellese, soprattutto negli appartamenti.

Nell'abitazione di G. D. C., 39 anni, di Sandigliano, i ladri hanno rubato un televisore, un ferro stiro e diverse confezioni di profumo. Anche dalla casa di A. D. S., 69 anni, residente a Biella, è sparito televisore. Denaro altri oggetti sono spariti dall'alloggio di S. N. di Occhieppo Inferiore.

Invece E. B., 29 anni, parrucchiera di Biella, è stata derubata di 700 mila lire, che ignoti le hanno preso da una borsetta posata un mobile del negozio. **[f. p.]**

Il programma

Le avventure in Bessa per i bambini

CERRIONE. L'Ente di gestione protette Baragge, Bessa e Brich propone una serie appuntamenti per adulti e bambini. Oggi, dalle alle 21, c'è «Avventurosi esploratori in Bessa», per ragazzi ed adulti: è in programma una passeggiata attraverso cumuli e «bonde», alla scoperta dei luoghi più nascosti e suggestivi.

Sabato 18 dalle 14,30 alle 17 va in scena «Caccia romano in Bessa», per bambini e ragazzi: quasi un gioco di ruolo lungo percorsi sconosciuti, tra alti cumuli di pietre e boschetti solitari. Domenica 26 dalle 14,30 alle 17 visite guidate e giochi naturalistici nella Baraggia di Candelo.

Per richiedere informazioni, materiale descrittivo prenotarsi per tutte le iniziative in programma si fa capo alla sede dell'Ente di gestione protette Baragge, Bessa e Brich, a Cerrione in via Crosa 1 (telefono 76.72.76, 25.87.028, fax 25.87.904). **(d. sa.)**

Oggi la seconda edizione: orario dalle 10 alle 19

Lo shopping domenicale al mercato di Biella Fiere

Un'immagine della prima edizione del mercato nei padiglioni sulla Trossi

GAGLIANICO. Seconda edizione, oggi, nato nei padiglioni «Biella Fiere». Dalle alle 19 lo shopping assicurato con presenza di commercianti di tutti i settori merceologici, dall'abbigliamento alla biancheria per la casa, dall'alimentare al giardinaggio. Ci sarà inoltre un'area riservata all'arredamento: otto mobilieri metteranno in vendita a metà prezzo pezzi destinati sino ad ora alle esposizioni: poltrone, divani, cucine, elettrodomestici. Per gli appassionati di cose d'antan, anche uno spazio dell'antiquariato minore «Biella vende» (questo è il marchio del mercato domenicale), ha debuttato ieri sera con l'apertura sino 24. **[r. mo.]**

Un volo di 60 metri

Ronco, con l'auto nella scarpata Donna illesa

RONCO. Illesa, dopo un volo di 60 metri con l'auto nella scarpata. E' successo a Maria Bertotto, 36 anni, residente a Ronco, sulla strada che da Chiavazza porta in paese.

L'allarme, partito da un automobilista di passaggio, è scattato poco prima delle 2, la notte scorsa. Ma quando sono giunti sul posto gli agenti della Polstrada, i Vigili del fuoco e l'ambulanza del 118, la donna era già risalita verso la strada con le sue gambe.

Pare che l'uscita di strada e il volo verso il fondo della scarpata siano stati causati da una brusca sterzata della conducente della Bmw per evitare un sicuro scontro frontale con un'altra auto che aveva invaso la sua corsia di marcia.

Spettacolare incidente, invece, fra tre auto venerdì sera nel centro di Vallemosso: ha riportato contusioni varie e la frattura dell'omero una giovane residente in paese, Manuela Ballara, 27 anni, ricoverata in ospedale.

Lo scontro (sono in corso gli accertamenti parte carabinieri), ha coinvolto la Ford station wagon condotta dalla Ballara, la Escort di Clara Collini, 55 anni, residente a Borgosesia la Fiat guidata da Elso Marco Fe- 32 anni, anche lui in paese. **[f. p.]**

La mostra fino al 19

Fra spider e auto A Biella espone Luca Giovagnoli

BIELLA. E' un pittore giovane e bravissimo, ma ciò che fa di lui unico è l'amore che per le tele provano gli appassionati di auto d'epoca. Luca Giovagnoli, 34 anni, espone dall'altro pomeriggio a palazzo La Marmora, al Piazzo. La mostra è un antipasto del raduno internazionale «Sulle orme degli orsi», dedicato appunto alle vetture storiche e programma sabato 18 e domenica 19.

In di quell'evento, la società organizzatrice ha pensato di conoscere bielleasi l'opera di Giovagnoli, famoso per aver esposto alle ultime edizioni «Mille miglia». Nei quadri del pittore raffigurate bellissime spider e cabriolet degli Anni 30. Ovviamente, le auto d'epoca non sono il solo soggetto delle tele di Giovagnoli, molto apprezzato dai critici e inventore di uno stile sobrio ed elegante. La mostra si può visitare fino a domenica 19, quando concluderà la kermesse: nei giorni festivi dalle 15 alle 23, nei feriali dalle 17 22. Il pomeriggio di sabato 18, durante la prima tappa del «tour» in giro per il Biellese le auto d'epoca che partecipano alla «due giorni» saranno parcheggiate in piazza Cisterna: anche i protagonisti del raduno, così, potranno ammirare le opere Giovagnoli. **[g. bu.]**

Fondazione Piemontese per la Ricerca sul Cancro
10123 Torino - Via della Rocca 49
Tel. 011/812.7688-812.7686 - Fax 817.7729 - C/C Postale 410100

TRE MODI PER FARE UN'OFFERTA ALLA
FONDAZIONE PIEMONTESE PER LA RICERCA SUL CANCRO

1. Con un versamento sul c/c postale n. 410100.
2. Con un versamento sul c/c bancario n. 8780163/14 presso la Cassa di Risparmio di Torino - Ag. 33 - Corso Vittorio Emanuele II, 6 - Torino.
3. Presso gli uffici della Fondazione Piemontese per la Ricerca sul Cancro - Via della Rocca, 49 - 10123 Torino - Tel. 011/8127688 presso la locale Delegazione.

LUNEDÌ tuttosoldi
MERCOLEDÌ tuttoscienze
GIOVEDÌ tuttolibri
I supplementi de LA STAMPA
Una settimana ricca di tutto.

Dopo due «forfait», all'Odeon di Biella arriva la Brilli

Provaci [redacted]

Domani va in scena «Manola», con la bella attrice e la Mazzantini
Sul palco un'irresistibile coppia di sorelle. La regia è di Castellitto

[redacted]
Nancy Brilli e Margaret Mazzantini in «Manola», la commedia brillante in programma domani sera all'Odeon di Biella. Lo spettacolo è già [redacted] annullato due volte, per motivi di salute. Ora la data [redacted] confermata
[redacted]

BIELLA. Provaci ancora, Nancy: dopo due forfait per motivi di salute, domani la Brilli sarà all'Odeon per recitare «Manola». La bella attrice, regina dei ruoli brillanti, sarà al fianco di Margaret Mazzantini, che è anche autrice del testo e romanziera. La regia dello spettacolo è del marito di quest'ultima, l'attore Sergio Castellitto.

Quest'accolita di grandifirme della prosa (e del cinema) ha prodotto una commedia agra [redacted] divertente, imperniata sulla figura di due sorelle. Sole sul palco, la Brilli [redacted] Mazzantini recitano ruoli opposti: una è solare ed estroversa, l'altra musona e lunatica. Speculari e complementari, le attrici si confrontano a distanza con quella che, malgrado [redacted] titolo, non [redacted] la protagonista. Manola è un fantasma, un super-io assente [redacted] metà fra la cartomante [redacted] la psicanalista. Lo spettacolo è alle 21, e gli amanti [redacted] teatro sperano che la Brilli, stavolta, non sia di nuovo costretta ad annullare la data. Lo scorso inverno, la simpatica Nancy era stata bloccata prima da un'influenza e poi dalle complicazioni di quest'ultima. Ora [redacted] data di domani è confermata, per la gioia dei molti ammiratori dell'attrice. **[g. bu.]**

A Ponderano

[redacted]

PONDERANO. Il nome è lugubre: «Dark Funeral», cioè funerale scuro. Dietro quell'etichetta ci sono quattro rocker svedesi, in concerto martedì al Babylonia per [redacted] piccolo festival di black metal. Rock duro e satanismo [redacted] il «metal» non [redacted] molto conosciuto al gran pubblico (ed [redacted] roba da iniziati): ma il [redacted] cammino sotterraneo [redacted] seguito da molti fans, innamorati di un genere distruttivo e neo-barocco.

I «Dark Funeral» terranno a Ponderano il loro unico concerto nel nostro Paese, insieme ad altre due band: i Liar of Golgotha [redacted] gli Entroned. Insieme dal '93, I funerei svedesi hanno da poco inciso l'ultimo album, che s'intitola «Vobiscum Satanas» (Satana sia con voi). Uscito il [redacted] scorso, sarà presentato quasi in anteprima al Babylonia. La formazione dei «Dark Funeral» è quella tradizionale dei gruppi *heavy*: due chitarre [redacted] sezione ritmica.

Il cantante, che suona anche il basso, ha un nome d'arte: Emperor Magus Caligula, come il perfido imperatore romano. Il concerto è alle 21, e i biglietti costano 30 mila lire. Per informazioni, si può telefonare allo 015-541225. **[g. bu.]**

Vercelli, martedì mattina il gruppo è a Radio City

Percentonetto, arriva [redacted] jr.

[redacted]. Con i Percentonetto, [redacted] Radio City continua la serie di ospiti eccellenti dal vivo presentati [redacted] Mimmo Catricalà nell'ambito [redacted] rubrica «Radiobox». L'appuntamento [redacted] per martedì alle 11 negli studi di via Duchessa Jolanda, per le registrazioni delle interviste curate [redacted] conduttore vercellese insieme ad [redacted] équipe di giornalisti della carta stampata.

La storia dei romani Percen[redacted] è relativamente breve. Marco Morandi (figlio di Gianni, e chi [redacted] lo sa?) la voce, Andrea Pompili alle chitarre, Fabio Frombolini al basso, Andrea Martella alla batteria [redacted] Claudio Castellano alle tastiere, [redacted] compagni di scuola che suonavano covers nelle feste private, tra amici e nei locali della Capitale.

Il loro primo exploit fu nel '95, quando parteciparono al Trofeo «Roxy Bar» dell'omoni[redacted] trasmissione di Red Ronnie. Arrivarono primi [redacted] pari merito.

La loro prima scrittura discografica, con la Penguin, li [redacted]de incidere «Non ci sto neanche un po'». Dopo la presenza a Sanremo Giovani nel '96, [redacted] però passare le selezioni, pensano ad affilare ben bene [redacted] armi e si ripropongono l'anno scorso [redacted] Sanremo Giovani con «Salvami», che li accredita tra le [redacted]ve proposte del Festival di quest'anno dove cantano «Come il sole».

Ora è appena uscito il loro album che racchiude, oltre al pezzo sanremese, le citate «Salva[redacted] [redacted] «Non ci sto neanche un po'». Ed altre novità che si avvalgono negli arrangiamenti della robusta sezione d'archi (violini, viole [redacted] violoncelli) dell'orchestra Esacordo. Degne [redacted] citazioni «Bella [redacted] tot», «Living in love (all night long)» (che ha anche una versione dub) e «Un'altra notte di [redacted]

Naturalmente il rendez [redacted] con i Percentonetto [redacted] anche per i fans, con uso del solito assalto.

[redacted] Barberis

Dopo gli applausi a Sanremo, i Percentonetto presentano il nuovo album

Mostra a Gattinara

Penzo, [redacted] la [redacted]

GATTINARA. Si è inaugurata ieri, all'Associazione culturale di via Mercurino 14, una personale di Mauro Penzo.

Gattinarese, Penzo è (per quanto riguarda la tecnica) un artista al [redacted] fuori dell'ordinario: usa infatti la biro, prima lavorando in bianco [redacted] per poi passare al colore. Mauro Penzo tratta personaggi nostrani, paesaggi pure delle nostre terre. E' eccezionale per quanto riguarda la rappresentazione e la resa, crediamo [redacted] unico nel [redacted] genere. Ha esposto in diverse località, tra [redacted] Torino, Arles, Milano, Biella, Vercelli (ed altro ancora) [redacted] notevole e meritato successo.

Penzo ora espone nella sua Gattinara e presenta una serie di opere nuove, molto valide. La mostra [redacted] intitolata emblematicamente «L'albero degli zoccoli». L'artista [redacted] stato presentato da Piera Mazzone ed al «vernissage» [redacted] intervenuti, per un concerto, la flautista Vanessa Platinetti ed il chitarrista Christian Tille. La mostra è aperta fino al 19. **[f. l.]**

Fra chitarre [redacted] ritmi sudamericani: nella Biella antica un singolare show

Mediterranean, il [redacted] è latino

Al Club del Piazzo sbarca il trio di Tessarollo

BIELLA. Come il rock, il jazz è multiforme e [redacted] di varianti [redacted] sottogeneri: come quello «latino», che i musicofili potranno ascoltare martedì al Club del Piazzo. Il circolo, che organizza ottimi concerti tutto l'anno, ha invitato a Biella il «Mediterra[redacted] Trio», una formazione italiana (e giovane) votata alla sperimentazione e alla rilettura di canzoni sudamericane.

Il trio è composto da interpreti di buona levatura, ed oltre ai brani rielaborati esegue molte composizioni originali. L'aspetto più singolare, tuttavia, [redacted] la scelta degli strumenti, alquanto insolita nell'universo jazz. Se basso e batteria sono scelte obbligate, un po' meno lo è la chitarra classica, affidata a Luigi Tessarollo.

Torinese, [redacted] anni, Tessarollo suona anche il sintetizzatore, ma [redacted] conosciuto soprattutto come virtuoso delle [redacted] corde: sia [redacted] nylon (chitarra classica), [redacted] di metallo (strumenti jazz). Oltre [redacted] esibirsi coi «Mediterranean», l'interprete [redacted] compositore fa concerti in quartetto e in duo, con musicisti di primo piano: fra questi, vanno citati Ares Tavolazzi, leggendario bassista degli «Area», [redacted] pianista Mario Rusca ed Enzo Zirilli, apprezzato batterista torinese.

Il più giovane della band [redacted] Dario Deidda, 30 anni, che suo[redacted] basso e contrabbasso. La sua carriera s'è intrecciata con quelle di Tullio De Piscopo e [redacted] grande pianista Michel Petrucciani. Alex Rolle, altro torinese, ha invece suonato con Enrico Rava [redacted] Gato Barbieri. Il concerto è alle 21,30. **[g. bu.]**

Il Mediterranean Trio, in concerto martedì alle 21,30 al Biella Jazz Club

Per ragazzi (e genitori) una nuova versione di «Cappuccetto rosso»

[redacted] il lupo [redacted]

Vercelli, oggi si conclude «Domenica a Teatro»

VERCELLI. Ma chi ha paura del lupo cattivo? Nessuno, [redacted] i bambini, anche quelli piccolissimi, accompagnati dai genitori - approfittatene se avete meno di tre anni: il biglietto [redacted] omaggio... - seguiranno attentamente la trama della fiaba messa in scena da Teatro Kismet.

Andrà infatti in scena, oggi alle 16, «Cappuccetto Rosso», ultima rappresentazione di «Domenica a Teatro» al Civico, ovvero spettacoli per ragazzi in una rassegna organizzata dall'assessorato alla Cultura del Comune.

Una rassegna che si chiude con un bilancio in attivo ed un buon successo decretato dai mini-spettatori, accompagnati dai genitori i quali hanno dato l'impressione di divertirsi un mondo, affascinati dalle gabbianelle di Sepulveda, da Beethoven in versione bambini o dai tre piccoli rosei porcellini.

La pièce di «Cappuccetto Rosso», vista dal Kismet sotto la regia ed il testo di Carlo Formigoni, è stata sfoltita da tutti i crismi della cultura ottocente[redacted] per tentare [redacted] scoperte. Come si spiega nella presentazione, la ricerca si sviluppa per arrivare agli «elementi vitali legati al mito (la pancia del lupo [redacted] discesa agli inferi) mentre si tenta di fare [redacted] bambino il soggetto attivo del rapporto con gli adulti».

La capacità degli attori mette in condizione lo spettatore di seguire l'evolversi della narrazione, utilizzando elementi scarni, voce [redacted] strumenti a p[redacted]. Botteghino aperto dalle 15. Biglietto unico 5 mila. **[g. bar.]**

Teatro Kismet porta in scena, [redacted] alle 16, la fiaba [redacted] «Cappuccetto rosso»

STASERA AL [redacted]

[redacted]
IMPERO Inf. tel. (015) 22.736 - 31.312. [redacted] **tanic**, di J. Cameron, con L. DiCaprio, K. Winslet. Ore 16,30; 21. Lire 12.000; 10.000.

[redacted]. Inf. tel. (015) 22.736 - 31.312. **Full Monty**, di P. Cattaneo, con R. Carlyle, M. Addy, T. Wilkinson. [redacted] 12.000; 10.000.

ODEON. Inf. tel. (015) 22.736 - 31.312. **La maschera [redacted] ferro**, di R. Wallace, con L. DiCaprio, J. Irons, J. Malkovich, G. Depar[redacted]. Lire 12.000; 10.000.

SOCIALE. [redacted] (015) 22.736 - 31.312. **Qualcosa è cambiato**, di J.L. [redacted], con Jack Nicholson, Helen Hunt. Lire 12.000.

[redacted]
LUX. Inf. [redacted] (0163) 22.698. **Titanic**, di J. Cameron, [redacted] L. DiCaprio, K. Winslet. Ore 15; 21. Lire 10.000; [redacted].

[redacted]
VERDI. [redacted] tel. (015) 253.89.27. **Big Fish**, di Stefan Schwartz, con Dan Futterman, Kate Beckinsale. [redacted]: 20; 22,15. Lire 11.000; 8000.

[redacted]
[redacted] CHIUSO.

[redacted]
[redacted] Inf. tel. (015) [redacted]. [redacted]. Or.: 14,30; 16,20; 20,15; 22,15. [redacted].

[redacted]
[redacted] **Il collezionista**. Or.: 21 spettacolo unico.

[redacted]
ITALIA. Inf. tel. (0163) 833.106. CHIUSO.

[redacted]
EXCELSIOR. Inf. tel. (015) 767.323. **Titanic**, di J. Cameron, con L. DiCaprio, K. Winslet. Or.: 15,30; 21,30. Lire 10.000; 7000.

[redacted]
SALA COMUNALE. CHIUSO.

[redacted]
[redacted]. [redacted] (015) 242.31.18. [redacted]

[redacted]
[redacted] (0161) [redacted]. [redacted] - **Un professore tra [redacted] nuvole**. Or.: 15,30; 21,15. Lire 10.000; 7000 e 9000; 6000.

[redacted]
[redacted] tel. (0163) 54.265. **Flubber - [redacted] professore tra le nuvole**. Or.: 20,30; 22,30. Lire 9000; 7000.

[redacted]
[redacted]. Inf. or. tel 255.045. Informaspettacolo tel. 69.633. **Anastasia**, [redacted]. Orario: apertura ore 15. Lire 12.000; 10.000.

[redacted] **ITALIA**. Inf. orari [redacted]. 257.744. Informaspettacolo [redacted]. 69.633. **Titanic**, di J. Cameron, con L. DiCaprio, K. Winslet. Or.: 15; 18,15; 21,40. L. 12.000; 10.000.

[redacted] Inf. orari tel. [redacted]. Informaspettacolo tel. 69[redacted]. **Will Hunting - Genio ribelle**, di Gus Van Sant, con Robin Williams, Matt Damon. Apertura ore 15. Lire 12.000; 10.000.

[redacted]. Inf. [redacted] tel. 250.845. Informaspettacolo tel. 69.633. **La [redacted] di ferro**, di R. Wallace, con L. DiCaprio, J. Irons, J. Malkovich, G. Depardieu. Apertura ore 15. Lire 12.000; 10.000.

[redacted]. Inf. tel. 215.018. **Flubber - Un professore [redacted] le nuvole**. Apertura ore 15. L. 10.000; 8000.

LUX. Inf. or. [redacted]. 213.375. OGGI RIPOSO.

[redacted] **BARBIERI**. Via Parini 1. OGGI RIPOSO.

TEATRO CIVICO. Inf. [redacted]. 255.544. Alle ore 16 per «Domenica a Teatro» la compagnia Teatro Kismet presenta **Cappuccetto [redacted]**. Lire [redacted]

DUGENTESCO. Via [redacted] Ferraris 103. CHIUSO.

NELLE SALE DI TORINO

ADUA 200 c. G. Cesare 67, tel. [redacted]. **La vita è bella**. Or.: 15,30; 17,50; 20,10; 22,30.
ADUA 400 c. G. Cesare 67, tel. 856.521. **Qualcosa è cambiato**. Or.: 15; 17,30; 20; 22,30.
AMBRA v. Chiesa Salute 77, tel. 210.965. **Tre uomini e una gamba**. Or.: 14,40; 16,40; 18,40; 20,40; 22,30.
[redacted]**ROSIO MULTIS.** corso V. Emanuele II 52, [redacted]. 547.007. Sala 1: **Sfera**, di B. Levinson. Or.: 14,30; 17,10; 19,50; 22,30. Sala 2: [redacted] **cambiato**, di J. L. Brooks. Or.: 14,30; 17,10; 19,50; 22,30. Sala 3: **La Maschera di Ferro**, regia di Randall Wallace. Or.: 14,30; 17,10; 19,50; 22,30.
ARLECCHINO c. Sommeiller 22, tel. 581.71.90. **Amistad**. Or.: 16,30; 19,30; 22,30.
CAPITOL v. San Dalmazzo 24, tel. 540.605. **The Full Monty**. Or.: 16; 18,10; 20,20; 22,30.
CENTRALE v. C. Alberto 27, tel. 540.110. **Aprile**. Or.: 15,45; 17,30; 19,15; 21; 22,40.
C. CHAPLIN 1 via Garibaldi 32/e, tel. 436.07.23. **Il ladro**. Or.: 15,45; 18,10; 20,25; 22,40.
C. CHAPLIN 2 v. Garibaldi 32/e, tel. 436.07.23. **Parole... Parole... Parole...**, Orario: 15,35; 17,50; 20,10; 22,30.
CIAK corso Giulio Cesare 105, tel. 232.029. **Sfera** Orario: 14,50; 17,25; 20; 22,30.
CRISTALLO via Goito 5, tel. 650.71.00. **Il collezionista**. V. M. 14. Or.: 15,15; 17,40; 20,05; 22,30.
DORIA via Gramsci [redacted], tel. 542.422. **Flubber**. Orario: 16; 18,10; 20,20; 22,30.
ELISEO GRANDE p. Sabotino, tel. 447.52.41. **Jackie Brown**. Orario: 16; 19; 22.
ELISEO BLU piazza Sabotino, tel. 447.52.41. **The Game**. Orario: 15; 17,30; 20; 22,30.
ELISEO ROSSO piazza Sabotino, telef. 447.52.41. **Will Hunting - Genio Ribelle**. Orario: 15,15; 17,40; 20,05; 22,30.
EMPIRE p. V. Veneto 5, tel. 817.16.42. **The Full Monty**. Or.: 14,30; 16,30; 18,30; 20,30; [redacted]
ERBA 1 c. Moncalieri 241, tel. 661.54.47. **Harry a pezzi**. Orario: 16,30; 18,30; 20,30; 22,30.
ETOILE via Buozzi ang. via Roma, tel. 530.353. [redacted] **Full Monty**. [redacted]: 15; 16,55; 18,50; 20,45; 22,40.
FARO via Po 30, tel. 817.3323. **Titanic**. Or.: 14,30; 18,05; 21,40.
FIAMMA c. Trapani 57, t. 3852057. **La maschera di ferro**. Or.: 14,15; 17,10; 19,45; 22,30.
IDEAL c. Beccaria 4, tel. 521.4316. **Un topolino sotto sfratto**. Or.: 16,30; 18,30; 20,30; 22,30.
KING via Po 21, telefono 812.59.96. **Il ladro**, di Pavel. Orario: 16,30; 18,30; 20,30; 22,30.
[redacted]. S. Teresa 5, t. 534.614. **Alien la clonazione**. Or.: 16; 18,10; 20,20; 22,30.
LUX Galleria San Federico, tel. 541.283. **Titanic**. [redacted]: 14,20; 17,55; 21,30.
[redacted] **UNO** v. Montebello 8, t. 817.10.48. **Aprile**. Or.: 16,30; 18; 19,30; 21; 22,30.
NAZIONALE 1 v. Pomba 7, tel. 812.41.73. **Ja[redacted] Brown**. Orario: [redacted] 18; [redacted] 21; [redacted].
[redacted] **2** v. Pomba 7, tel. 812.41.73. **Will Hunting genio ribelle**. Or.: 15,40; 17,50; 20,10; 22,30.
OLIMPIA 1 v. Arsenale 31, tel. 532.448. **Un topolino sotto sfratto**. Or.: 14,30; 16,30; 18,30; 20,30; 22,30.
OLIMPIA 2 v. Arsenale 31, tel. [redacted]. [redacted]**den**. Orario: 15; 17,30; 20; 22,30.
REPOSI v. XX Settembre 15, tel. 531.400. Sala 1: **Sfera**. Or.: 14,50; 17,25; 20; 22,30. Sala 2: **Figli di Annibale**. Or.: 14,45; 16,45; 18,45; 20,45; 22,45. Sala 3: **La maschera di ferro**. Or.: 15; 17,30; 20; 22,30.
ROMANO Gal. Subalpina, t. 562.01.45. **The game**. Or.: 15; 17,30; 20; 22,30. Ingr. 12.000.
STUDIO RITZ v. Acqui 2, tel. 819.01.50. **L.A. Confidential**. Or.: 17,10; 19,50; 22,30.
[redacted] corso [redacted] D'Azeglio 17, tel. 650[redacted]. **Will Hunting - Genio Ribelle**. Or.: 15,30; 17,50; 20,10; 22,30.
VITTORIA v. Roma 356, tel. 562.1789. **Anastasia**. Or.: 14,25; 16,25; 18,25; 20,25; 22,25.

[redacted]

TEATRO REGIO. Dall'8/4 all'5/6 alla Cavallerizza via Verdi 9, **D'opera - In mostra i segreti del teatro.** Esposizione per il 25º anniversario della ricostruzione del Teatro Regio. Ingresso libero. Aperta dal mercoledì al lunedì ore 10/19 ven. e sab. ore 10/23. Martedì chiuso.
AUDITORIUM [redacted] P. Rossaro. Ore 10,30 Strumentisti dell'Orch. sinf. naz. Rai. Domenica Musica 1998 - 3º concerto. In programma musiche di Barber Ghedini Cajkovskij. Poltrona L. 20.000, ingr. L. 12.000.

[redacted] E NOTTE

Candelo

Cin[redacted] d'autore

Al «Verdi» prosegue la rassegna dedicata al cinema d'autore. Domani e martedì si proietta «Kissed», pellicola canadese uscita l'anno scorso. Spettacolo unico alle ore 21,30.

Biella

Rock-prevendite

Da «Paper Moon», in via Galimberti 37, continuano le prevendite per i grandi concerti rock. Si possono comprare i biglietti per i Judas Priest (al [redacted]lalido di Milano domenica 19), per i Csi (al Palasport di Biella venerdì 24), per i Massive Attack (al Palalido il 5 maggio), per gli Iron Maiden (lo [redacted] giorno al Palavobis) [redacted] per Eros Ramazzotti (il 22 maggio allo stadio di San Siro). Sempre da «Paper Moon», [redacted] aperte le prevendite [redacted]er lo spettacolo «Rumori fuori scena», di Zuzzurro e Gaspare, in programma tutte le [redacted] di questo mese al teatro Nazionale di Milano. Per informazioni, telefonare allo 015-405395.

[redacted]

Martedì c'è il «Barbiere»

Appuntamento con la lirica, martedì al Comunale, dove va in [redacted] «Il barbiere di Siviglia», una delle opere più famose di Gioacchino Rossini. Per informazioni sui biglietti, si può telefonare allo 015-92899.

Vercelli

«Fiori di fuoco» d'essai

Secondo appuntamento, martedì, con l'«Appendice» della rassegna al Nuovo Italia. Alle [redacted] 21,30 verrà proiettato «Hana-bi, Fiori di fuoco» del giapponese Takeshi Kitano, premiato [redacted] il «Leone d'oro» a Venezia. La serata è aperta anche ai non tesserati. La locandina dell'«Appendice» si chiuderà il 16 giugno, [redacted] «Big fish».

Vercelli

Cover all'«Oscar Wilde»

Questa [redacted] dopo le ore 22,30, terrà concerto all'irish pub Oscar Wilde la cover band degli Aritmie. Giovedì prossimo ci sarà la festa «Guinness Time».

Borgovercelli

Ballare al Globo

Al Globo di [redacted] bivio Sesia si danza stasera con i Concord. Venerdì si ballerà [redacted] il gruppo degli Homo Sapiens, sabato con il complesso di Levrini. Sempre dopo le ore 21,30.

Vercelli

«Le mi[redacted] e una nota»

Sono aperte le iscrizioni al concorso canoro de «Le mille e una nota». Informazioni al numero 0161 / 210.882 (Belvedere Spettacoli). Finale [redacted] maggio.

D'Adda, Lorenzini, Vigorelli

BMW e Castrol insieme al vertice della tecnologia.

L'indirizzo BMW su Internet è: http://www.bmw.it

BMW 523i. Oggi comincia il futuro. Oggi decadono le normative fiscali che penalizzavano le auto oltre ai 3000 cc. Oggi chi sceglie una BMW 523i può decidere tra tre diversi valori. Chi privilegia l'estetica può avere la straordinaria preziosità della **Serie 5 Eletta.** Chi si orienta sul dinamismo può disporre di un ineguagliabile spirito sportivo con la **Serie 5 Attiva.** Chi decide per l'innovazione, nella **Serie 5 Futura,** ha di serie tutto quello che altre auto non hanno nemmeno come optional.

Cilindrata cm³	2000	2500	2500 tds	2800
Potenza kW/CV	110/150	125/170	105/143	142/193
Serie 5 Eletta	68.000.000	• 71.500.000	• 71.500.000	• 75.000.000
Serie 5 Attiva	• 71.500.000	• 75.000.000	• 75.000.000	78.500.000
Serie 5 Futura	74.000.000	77.500.000	77.500.000	81.000.000

• • Diverse motorizzazioni, un prezzo unico. Prezzi chiavi in mano esclusa A.P.I.E.T.

Concessionaria BMW Camar
Via Ettore Ara, 2 (ang. Via Trino) - Tel. 0161/392282
VERCELLI

BMW
Piacere di guidare

Da oggi
il pane
ha tanto gusto
e il 25% in meno*
di calorie.

PANEM

* rispetto al pane comune tipo "II". - ©®® del Nord e Centro Italia.

È nato Gusto & Benessere. Da una nuova Ricetta Panem, basata su una particolare fibra di frumento a zero calorie, il nuovo Panem ti dà tanto gusto con il 25% di calorie in meno.* Questo significa che per ogni 100 g di Panem Gusto & Benessere risparmi 75 calorie. E poi, è sempre fresco ogni mattino. Nella nuova linea troverai anche la Ricetta Integrale e la Ricetta alla Sola. Provale, hanno tanto gusto ed il 50% di fibre in più. Panem. Ogni giorno il meglio del pane nel tuo supermercato.**

Hockey, i gialloverdi rimaneggiati sono costretti alla resa nell'Euroclub

Amatori, una beffa casalinga

Al Barcellona l'ultima sfida d'andata: 4-3

VERCELLI. Il Barcellona espugna (4-3) il Pala Isola ma l'Amatori esce a testa alta dalla sfida con gli «azul grana». L'assalto alla final four di Champions League è dunque rimandato alla sfida interna con il Liceo La Coruna quando, oltre a un avversario (forse) tecnicamente inferiore ai catalani, l'Amatori ritroverà (sicuramente) capitan Mariotti, assente con il «Barça» per squalifica.

Nonostante la sconfitta il quintetto gialloverde ha saputo tenere in scacco i catalani per buona parte del confronto e, sicuramente, a ranghi completi (ai vercellesi mancava anche Alessandro Bertolucci) la storia del match avrebbe potuto essere differente. Il Barcellona, team imbottito di nazionali (e non solo spagnoli) ha sfruttato al meglio la panchina lunga, inserendo nel corso del match gli uomini più adatti al momento (un avvio con un quintetto «di peso» per stancare i vercellesi, quindi l'ingresso di Gabriel Cairo più rapido e incisivo nella manovra) mentre Caricato ha potuto alternare solo l'argentino Romeo con Costanzo.

In un palazzetto gremito e ribollente di tifo (davvero suggestive le coreografie della "torcida gialloverde") l'Amatori è subito partito di slancio, sbloccando il risultato dopo 50 secondi con Crudeli. Un gol che, per qualche minuto, ha stordito il Barcellona. I catalani, tuttavia, hanno alzato il ritmo dell'incontro cercando di mettere in difficoltà la retroguardia gialloverde.

All'8' un'azione di Paez «sporacata» da una deviazione sottogabbia regala l'1-1 al Barcellona che trovava all'11,26' anche il punto del 2-1 (Mariotti). L'Amatori non ci sta: Folguera neutralizza un rigore a Mirko Bertolucci, ma l'estremo difensore spagnolo non può nulla su un bolide di Gonella (20,30') e si va al riposo sul 2-2.

In avvio di ripresa l'Amatori mette alle corde il «Barça»: Costanzo, Bertolucci e ancora Costanzo sfiorano ripetutamente il vantaggio. Il Barcellona aspetta e trova in Gabriel Cairo (peraltro già in pista) la carta vincente: l'ex novarese realizza una doppietta (6' e 12') che porta lo score sul 4-2.

L'Amatori, nonostante la fatica e l'impossibilità d'operare cambi continua a lottare generosamente, regalando un finale incandescente. Al 19,31' Gonella trasforma un tiro a uno quindi, a pochi secondi dalla fine, lo stesso Gonella dopo una triangolazione strappa appalusi Bertolucci-Crudeli costringe Folguera a un intervento salva-risultato. **[p. m. f.]**

Il tifo incessante dei numerosi tifosi presenti sugli spalti ha accompagnato l'Amatori nella difficile sfida di Coppa Campioni contro il mitico Barcellona

I lanieri in campo contro il fanalino di coda Dravelli

Biella a caccia di punti

Basket: oggi tre sfide in serie D

VERCELLI. Il torneo di serie D maschile di basket vive oggi un'interessante appendice. In campo Biella, Cigliano e Shopping Center Monferrato.

L'impegno più agevole è senz'altro quello che attende l'Executive Biella. I biancoazzurri sono attesi dalla trasferta di Moncalieri (fischio d'inizio alle 20) contro il fanalino di coda Dravelli. I due punti sono d'obbligo per il team di Martinotti, impegnato nella corsa ai play off.

Impegno esterno anche per il Cigliano: i giallorossi cercano, a partire dalle 18, punti play off contro l'Asso di Picche Casale. Per la formazione di coach Davito vale lo stesso discorso del Biella. Solo superando l'ostacolo alessandrino (l'Asso di Picche è in piena zona play out) il Cigliano potrà ancora sperare d'agganciare una delle prime quattro posizioni.

Giocherà invece di fronte al pubblico amico (appuntamento al PalaDonizetti dalle 17,30) lo Shopping Monferrato. Per i biancoverdi di Anastasio sfumata (a meno di clamorose sorprese) la possibilità d'accedere alla poule promozione, si tratterà di chiudere il torneo nella maniera più dignitosa. Contro il Montalto, quintetto di medio-alta caratura, i vercellesi sperano di centrare il terzo successo consecutivo.

Serie C femminile. Ultima d'andata dei play off. Dopo il big match di ieri sera tra le capolista Cuneo e Zst Biella, a Tetti Neirotti (inizio alle 17,30) s'affrontano Junior Moncalieri e Pfv Zucca, scontro diretto tra le due inseguitrici della coppia di vertice. Per le vercellesi, dopo il ko interno con il Cuneo, serve solo la vittoria per sperare di rientrare ancora nel giro promozione. **[p. m. f.]**

La Pfv è impegnata oggi in trasferta nell'ultimo incontro di andata dei play-off

VOLLEY

Oggi alla «Rivetti»

Con l'Alessandria scontro al vertice per il Biella Scarpe

BIELLA. Big match alla «Rivetti» per il Biella Scarpe. Questo pomeriggio alle 17,30 i lanieri di coach Manavella ospiteranno l'Alessandria. Uno scontro che, considerando il valore delle due formazioni, promette emozioni e spettacolo. Di fronte infatti i lanieri, terzi della classe e l'Alessandria, seconda.

Il ritardo del Biella Scarpe è di quattro punti, dunque solo vincendo i biancoblù possono continuare a sperare nell'aggancio. E chiudere alle spalle dell'ormai imprendibile Giletti, potrebbe significare un cammino più agevole nei play off promozione, traguardo già centrato dai biellesi. **[p. m. f.]**

ING

Match oggi alle 18,30

Contro il Campli una trasferta che vale la Serie A

BIELLA. L'Ing è in trasferta oggi per affrontare il Campli; l'incontro, alle 18,30, chiude il girone d'andata dei play-off. L'incontro è di quelli importanti. Una vittoria contro la formazione abruzzese manterrebbe i rossoblù in corsa per il primo posto anche in caso di vittoria di Ragusa a Modena; una sconfitta potrebbe costringerli, sempre in caso di risultato positivo dei siciliani, a lottare solamente per il secondo posto.

Per la cronaca il Campli è l'unica formazione che nel corso dell'attuale stagione sia riuscita a superare due volte la squadra di coach Federico Danna. **[w. d. b.]**

I vercellesi vogliono risalire la classifica, i bianconeri lottano anche contro la cabala

Pro - Biellese, ecco la grande sfida

Grande cornice di tifo per il derby dal sapore antico

VERCELLI. E venne il giorno del derby. Pro Vercelli-Biellese si sfidano per la supremazia calcistica interprovinciale ma anche (e soprattutto) per pressanti esigenze di classifica. Play off e play out s'intrecceranno nel big match del «Silvio Piola» (fischio d'inizio alle 16).

Qui Pro Vercelli. Più che ai bianconeri l'undici di D'Alessi guarda con apprensione a una classifica che, nonostante gli evidenti miglioramenti sotto il profilo del gioco, continua a essere preoccupante. «I tre punti di Ospitaletto ci avrebbero permesso d'affrontare il derby con maggior tranquillità - sottolinea Claudio Col, il "grande assente" -: con la Biellese, comunque, non possiamo fare concessioni. E non soltanto per la rivalità tra i due club».

E proprio la sostituzione del capitano turba i sonni di mister D'Alessi. Le possibili soluzioni coinvolgono Valentino, Rindone o Barbiero (decisivo nel match di Coppa Italia). Percorribile anche la «pista Ragagnin» anche se l'ex juventino dovrebbe far coppia in marcatura con Bertolone.

A completare il pacchetto arretrato Trombini tra i pali, Argentesi libero con Motta ad aggredire gli avversari davanti alla difesa. Zeoli e Testa agiranno sulle fasce, mentre in attacco accanto a Righi potrebbe giocare Gabasio (più che positiva la sua prestazione ad Ospitaletto). Bagnoli, reduce dall'infortunio con il Varese, partirebbe dunque dalla panchina pronto a dare il proprio contributo (al pari di Fabbrini).

Per il match dell'anno l'amministratore delegato Chiaffredo Gallo lancia un appello al pubblico: «Non penso ci sia bisogno di stimolare i tifosi, dal momento che il derby con la Biellese è sentitissimo. Sicuramente uno stadio gremito e "caldo" potrebbe rappresentare per i ragazzi un'ulteriore spinta per dare il massimo».

Qui Biellese. Bianconeri a Vercelli contro la Pro e la tradizione: l'ultimo successo esterno risale a quasi 38 anni fa, al 20 novembre '60 (0-2 con doppietta di Magheri). Da allora il derby è andato in scena al Robbiano 6 volte e il bilancio è a favore della Pro: 3 vittorie e 3 ics.

Afferma il ds Sandro Turotti: «Cercheremo di sfatare la tradizione sfavorevole che non ci vede vincere a Vercelli da decenni. Il derby è una gara che crea un'atmosfera particolare, in grado di coinvolgere nella rivalità sportiva due città. Vantaggi e svantaggi? Un derby è una gara a sè che si azzera tutto: le due squadre partono alla pari».

La formazione: col rientro di Greco dalla squalifica mister Bacchin, per una volta, avrà problemi di abbondanza. Tutta la rosa è a disposizione con la sola eccezione di Rossi (ieri impiegato nella Berretti). Il probabile undici dovrebbe vedere Gazzoli in porta; Mazzia, Mascheroni, Mandelli e Passariello in difesa; Giannini, Greco, Ferretti e Garegnani a centrocampo; Terraneo e Comi in avanti. Afferma Roberto Bacchin: «Il derby è una gara stimolante, fuori dai canoni. E' un match da tripla, che noi affronteremo per vincere. La Biellese ha una classifica più tranquilla, la Pro ha il vantaggio di giocare in casa. Ma allo stadio ci sarà anche una nutrita rappresentanza biellese.

E un pronostico? Risponde Roberto Cretaz, ex di entrambe le squadre (oggi gioca in B nel Monza): «Vince la Biellese e sono sicuro che i bianconeri centreranno i play off e se li giocheranno fino alla finale».

Gabriele Cornelia
Piermario Ferraro

L'ATTESA

Prevendita ed esodo

VERCELLI. Sarà un super derby anche sugli spalti. E non potrebbe essere altrimenti considerando l'importanza della sfida. In casa Pro Vercelli i tifosi stanno mobilitandosi per non far mancare incitamento e calore in un match che potrebbe davvero valere una stagione. Non a caso la società ha individuato la sfida con i bianconeri come «Giornata Bianca», nella quale non varranno abbonamenti e tessere di favore. Per venire incontro ai fans la sede della Pro resterà aperta anche questa mattina, dalle 9 alle 12, per la prevendita (30 mila lire la tribuna, 15 mila gli altri settori). Sul fronte laniero è previsto un esodo di almeno un migliaio di tifosi. Per l'occasione, alla moda dei club di serie A, è stato predisposto un «treno speciale» che partirà alle 13,47 dalla stazione di San Paolo. La Questura ha predisposto un imponente servizio d'ordine per garantire la sicurezza sugli spalti. **[p. m. f.]**

Ospiti al completo padroni di casa senza capitan Col

La Biellese non vince a Vercelli dal 1960, ma nella partita di andata (a cui si riferiscono le foto) ha centrato il successo pieno

ALBO D'ORO

Gli spareggi del '71 da storia del calcio

RITORNA al «Robbiano» o, se preferite, *esordisce* al «Piola» il derby più bello, più carico di ricordi e di emozioni. Due i giorni incisi, per sempre, nella memoria «dove la spugna non giunge»: 30 maggio e 6 giugno '71. Non un semplice, doppio spareggio, ma una *kermesse* interminabile, da arrivano i Titani o su li di. Biellese e Pro Vercelli sono arrivati all'atto decisivo per la promozione in C (ancora a girone unico) dopo un testa a testa coppi-bartaliano. La Biellese di Granai è nettamente più squadra, ma la Pro ha Tonelli che fa gol-gol-gol.

Il Comunale di Novara fatica a contenere tanta gente: all'87' i tifosi vercellesi sono ammutoliti perchè l'organizzazione dei lanieri ha macinato gioco e gol. I bianchi sono sotto di due reti e hanno pure un terzino (Poletti) azzoppato. Ma è proprio lui a sferrare il tiro della speranza. Si chiama Menicucci il giovane arbitro chiamato a dirigere la super-contesa: recupera il pallone in fondo al sacco e lo porta lui a centro. *Allez, Pro*. E arriva il momento di Tonelli, pareggio. Supplementari. Nuovo allungo dei lanieri (4-2). Il cuore della Pro rimanda il discorso (4-4) a Torino.

Sette giorni dopo, il vecchio Comunale della Juve e del Toro accoglie 30.000 tifosi (record assoluto, imbattuto e imbattibile per una partita di quarta serie). Nuova altalena di emozioni: finisce 2 a 2 e, dopo i supplementari, il sorteggio promuove la Pro. Però la Biellese esce con l'onore delle armi, in un uragano di applausi.

Paolo Tonelli il bomber protagonista del super-derby dell'annata '70-'71

Da quel giorno, altri derby, altre storie, mai più come quella. Ma vincere a Biella è sempre il top per le bianche casacche (ricordiamo un gol-partita di Russo, al '90, con Nobili che non si vergogna di piangere come un bimbo) così come violare il «Robbiano» (oggi «Piola») è il sogno di ogni bomber bianconero.

E oggi torna a spirare il vento del derby: l'augurio delle due tifoserie è che si riaccenda l'antica rivalità sportiva, strenua e cavalleresca. **[e. d. m.]**

SERIE D

La vittoria dei valsesiani potrebbe regalare la promozione

Borgo, arriva oggi la C2?

I granata in casa contro il Castelsardo

BORGOSESIA. Chiede un ultimo sforzo ai suoi ragazzi l'allenatore del Borgosesia. Poi, dice, si potrà festeggiare la C2. E la richiesta è anche abbastanza scontata: battere questo pomeriggio il Castelsardo nel penultimo incontro casalingo della stagione. Secondo Lele Domenicali, infatti, servono ancora tre punti per avere la garanzia assoluta del passaggio nella quarta serie nazionale. E li vorrebbe oggi, in modo che poi si possa affrontare con estrema tranquillità le ultime tre partite di campionato.

«Gli attuali sette punti sono già un buon vantaggio - precisa il tecnico dei valsesiani - però il margine non è sufficiente, per questo preferisco rinviare ancora i commenti sull'esito del torneo. Al contrario, vincendo questo pomeriggio, a prescindere da quello che potrà fare il Legnano col Fanfulla, la situazione sarà ben diversa perché 7 lunghezze da amministrare in tre partite sarebbero più che sufficienti». Oggi al comunale di via Marconi la partita inizierà con mezz'ora di anticipo: il fischio d'avvio è stata fissato alle 15,30 per permettere ai sardi di rientrare sull'isola con il volo serale da Milano.

Domenicali ha anche una richiesta specifica per il pubblico: «Mi auguro che sia numeroso e che possa trasformarsi nel classico uomo in più: la nostra è stata una stagione pesante, la pressione sui ragazzi è sempre stata forte quindi occorre un sostegno maggiore da parte della tifoseria».

Il tecnico ribadisce infine che non si deve assolutamente sottovalutare la forza dei prossimo avversari: «E' vero che ormai dovrebbero essere salvi e che quindi giocheranno più rilassati, ma pensare che l'impegno non sia difficile sarebbe da parte nostra un errore grave».
Per quanto riguarda la formazione, Domenicali scioglierà le riserve solo stamane: i giocatori sono tutti a disposizione quindi ci saranno ampie possibilità di scelta e non è da escludere che venga dato spazio a qualche giovane in più. **[i. fo.]**

Il Borgosesia di Domenicali è atteso oggi ad un match decisivo per il salto di categoria La partita avrà inizio alle 15,30 e si disputerà al Comunale

CALCIO REGIONALE

E in Eccellenza la Dufour ospita l'Oleggio

Promozione, il Villaggio a un passo dal trionfo

VERCELLI. Nel 25° turno del campionato di **Eccellenza** disputato giovedì sera la Dufour Varallo ha sbancato (1-0) l'insidioso terreno dell'Omegna. Decisivo per i neroverdi un gol di Marzano al 74'. Un successo meritato che permette ai valsesiani di migliorare ulteriormente la propria posizione.

E quest'oggi (fischio d'inizio alle 16) la Dufour ospiterà al «Comunale» di Roccapietra l'Oleggio, team che stazione nelle zone alte della classifica.

Turno regolare, invece, in **Promozione**. Nel girone B è cominciato il conto alla rovescia per la capolista Villaggio Lamarmora.

I rossoverdi di Maruzzo, saldamente al comando (più 11 sulla coppia Castellazzo-Sarezzano) renderanno visita alla Tronzanese compagine che, ultimamente (anche a causa d'infortuni e squalifica) non riesce più a esprimersi come a inizio stagione.

Dal vertice alla lotta per evitare la relegazione. Il Trino ospita il Pontecurone (formazione in ripresa) mentre il Fecetto, diretta rivale nella corsa alla salvezza affronterà tra le mura amiche l'ormai tranquilla Fulvius.

Derby a Cossato dove gli azzurri, reduci dal prezioso successo con il Don Bosco, riceveranno la Crescentinese che, nonostante i problemi di formazione (all'appello mancheranno, tra gli altri, Canal e Riberto) punta al successo pieno. Il Viverone ospita il fanalino di coda Don Bosco (possibile rientro di Ruy Inagawa).

Nel girone A il Gattinara è di scena a Cerano (in palio il platonico terzo posto), mentre il Val Mos riceve la pericolanete Cristinese. Punti pesanti in chiave salvezza anche per il Valsessera sul non facile terreno del Barengo. **[p. m. f.]**

DAL 3 AL 11 APRILE

Topdi® DISCOUNT ALIMENTARE

LA QUALITA VINCENTE

Pasta all'uovo
TAGLIATELLE, FETTUCCINE, TAGLIOLONI
COLLEMAGGIO g 250
990 lire 750

Uovo di cioccolato
LATTE, FONDENTE
g 400
5.890 lire 4.890

Colomba astuccio
g 850
4.490 lire 3.900

*Sapone liquido tipo marsiglia
lit 1
2.190 lire 1.480

Pizza margherita surgelata
g 270 x 2 pezzi
5.460 lire 2.950

Olio extravergine di oliva
POGGIO DUCALE
cl 75
5.690 lire 4.300

offerta valida solo per quantità ad uso familiare fino ad esaurimento scorte. I prezzi possono subire variazioni per eventuali errori di stampa o per modifica.

TORINO E PROVINCIA
FALCHERA - C.V.B. Via degli Abeti, 10 (presso Centro Commerciale CE.VE.DA.)
CHIERI - Corso Torino, 78 (accanto Fist Progetto)
TROFARELLO - Via P. Togliatti, 4 (Centro Commerciale Il Piccolo Centro)

AOSTA E PROVINCIA
PONT S. MARTIN - Via Circonvallazione, 22 (La Dispensa)

CUNEO E PROVINCIA
BORGO S. DALMAZZO - Via Fontana, 34 (dietro Centro Commerciale Borgo Mercato)
POCAPAGLIA - Borgo S. Martino (Loc. Cinzano)
MONDOVI' - Via Langhe, 38

VERCELLI E PROVINCIA
VERCELLI - Corso Magenta, 61
BORGOSESIA - Via Regione Torame, 3 (davanti Centro Commerciale Iperstore)

ALESSANDRIA E PROVINCIA
ACQUI TERME - Via Cassarogna, 44 (presso Centro Commerciale La Torre)

BIELLA E PROVINCIA
BIELLA - Via Ivrea, 105
BIELLA - Via Candelo, 83
BIELLA - Via Macallé, 11
COSSATO - Via Pajetta, 18/B 10/C
COSSATO - Via Maffei, 21

Armonie di Cereali

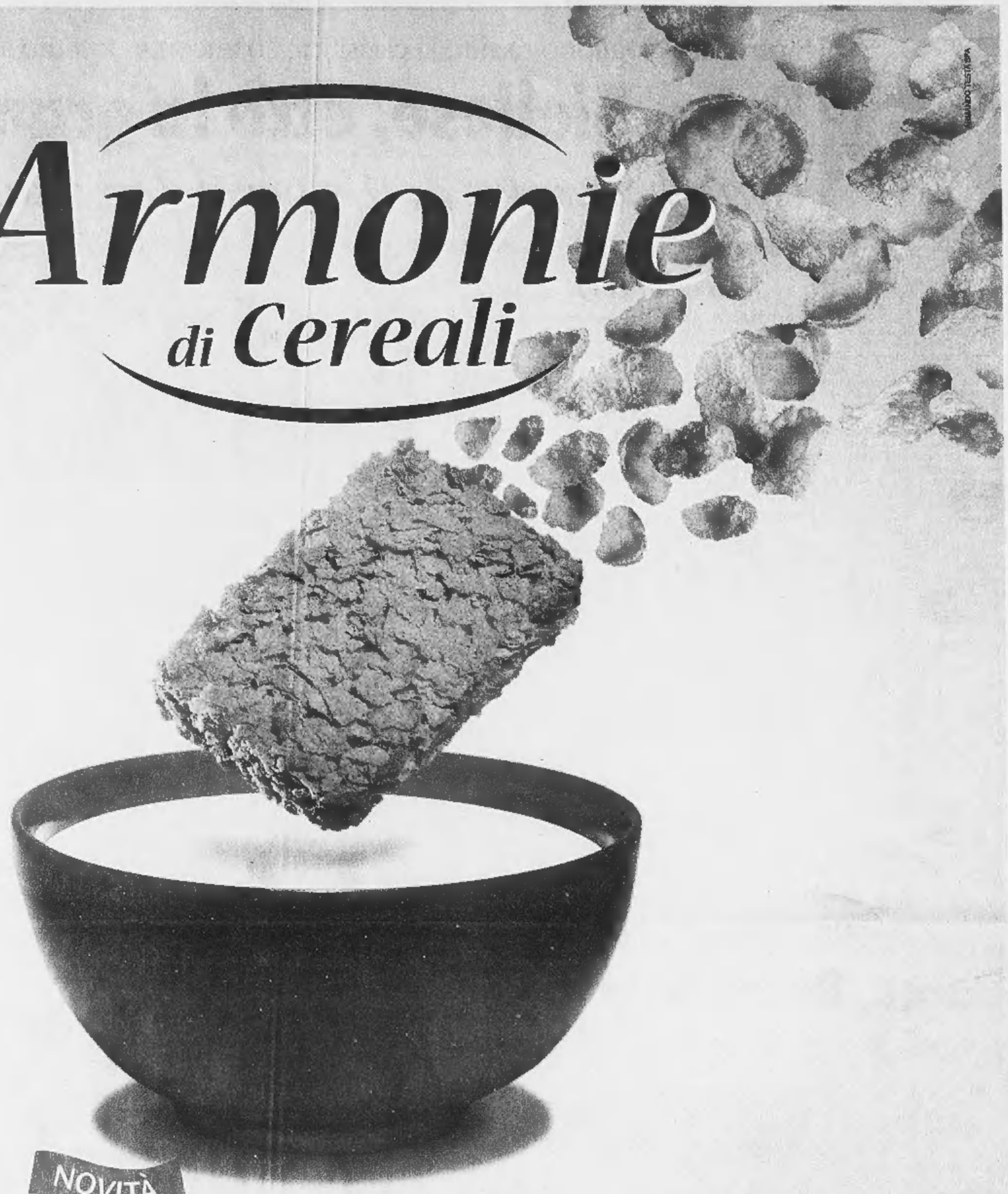

NOVITÀ

I PRIMI CEREALI MULINO BIANCO.

Mulino Bianco ti presenta il nuovo modo di fare colazione con i cereali: Armonie di Cereali. Croccanti e gustose formelle di fiocchi di cereali, inventate per offrirti ogni mattina il giusto apporto nutrizionale di **carboidrati, fibre, sali minerali, senza grassi aggiunti.** Così, giorno dopo giorno, ogni giorno sarà più ricco di benessere.

La tua fonte quotidiana di benessere.

MULINO BIANCO
Barilla